



GEBÄUDE- UND WOHNUNGSZÄHLUNG

Hauptergebnisse Tirol

Herausgegeben von STATISTIK AUSTRIA



Wien 2004

Auskünfte

Für schriftliche oder telefonische Anfragen steht Ihnen in der Statistik Austria der Allgemeine Auskunftsdienst unter der Adresse

Guglgasse 13
1110 Wien
Tel.: +43 (1) 711 28-7070
e-mail: info@statistik.gv.at
Fax: +43 (1) 715 68 28

zur Verfügung.

Web site

<http://www.statistik.at>

Herausgeber und Hersteller

STATISTIK AUSTRIA
Bundesanstalt Statistik Österreich
1110 Wien
Guglgasse 13

Für den Inhalt verantwortlich

Mag. Margareta Mahidi
Tel.: +43 (1) 711 28-7328
e-mail: margareta.mahidi@statistik.gv.at

Umschlagfoto

Cäcilia Novak

Kommissionsverlag

Verlag Österreich GmbH
1070 Wien
Kandlgasse 21
Tel.: +43 (1) 610 77-315
e-mail: order@verlagoesterreich.at

ISBN 3-902452-93-5

Das Produkt und die darin enthaltenen Daten sind urheberrechtlich geschützt. Alle Rechte sind der Statistik Österreich vorbehalten. Die Vervielfältigung und Verbreitung der Daten sowie deren kommerzielle Nutzung ist ohne deren vorherige schriftliche Zustimmung nicht gestattet. Weiters ist untersagt, die Daten ohne vorherige schriftliche Zustimmung der Statistik Österreich ins Internet zu stellen, und zwar auch bei unentgeltlicher Verbreitung. Eine zulässige Weiterverwendung ist jedenfalls nur mit korrekter Quellenangabe „STATISTIK AUSTRIA“ gestattet.

© STATISTIK AUSTRIA

Artikelnummer: 20-1070-01

Verkaufspreis Inland: € 30,00 (inkl. CD-ROM)

Wien 2004

Vorwort

Die hier vorliegenden Ergebnisse der Gebäude- und Wohnungszählung 2001, die gemeinsam mit der Volkszählung und der Arbeitsstättenzählung zum Stichtag 15. Mai 2001 durchgeführt worden war, bieten einen umfassenden und detailreichen Blick auf den Gebäude- und Wohnungsbestand des Bundeslandes Tirol sowie dessen Nutzung und die Veränderungen im vorangegangenen Dezennium. Sie sind eine unerlässliche Datenquelle, wenn es um Fragen der qualitativen und quantitativen Versorgung mit Wohnraum, der Energienutzung oder der Raumordnung geht oder wenn Marktchancen im Bauwesen bzw. in verwandten Bereichen abzuschätzen sind.

Zum Erhebungsprogramm dieser Gebäude- und Wohnungszählung zählten neben Merkmalen, die ähnlich seit 1951 im Zehnjahresrhythmus erhoben wurden, wie die überwiegende Nutzung der Gebäude, die Eigentümerstruktur, die Wohnungsausstattung und -größen, auch ein aktualisierter Fragenblock zu Heizungsmerkmalen sowie Fragen zur Ermittlung vermieteter Eigentumswohnungen und nach befristeten Hauptmieten.

Als tiefste regionale Ebene enthält diese Publikation Daten zu allen Tiroler Gemeinden. Zusätzlich werden in Strukturtabellen die wichtigsten Merkmale miteinander verkreuzt dargestellt. Im Textteil werden einerseits Begriffe und Definitionen ausführlich beschrieben und andererseits die Ergebnisse erläutert. Angeschlossen ist eine CD-ROM, welche die gesamte Publikation im PDF-Format sowie zusätzlich die Tabellen im Excel-Format enthält.



Mag. Dr. Ewald Kutzenberger
Fachstatistischer Generaldirektor der STATISTIK AUSTRIA

Wien, im November 2004

Inhaltsverzeichnis

TEXTTEIL	9
BEGRIFFE, DEFINITIONEN, ERLÄUTERUNGEN	23
TABELLENTEIL	
Tabelle G1a: Gebäude nach Eigentümer des Gebäudes, Staatsangehörigkeit	39
Tabelle G1b: Gebäude nach Bauperiode	44
Tabelle G1c: Gebäude und Wohnungen nach Art des Wohngebäudes	48
Tabelle G1d: Nichtwohngebäude und deren Wohnungen nach überwiegender Nutzung des Gebäudes	52
Tabelle G2a: Wohnungen (Hauptwohnsitze) nach Wohnraumanzahl, Nutzfläche pro Bewohner, Anzahl der Bewohner	57
Tabelle G2b: Wohnungen (Hauptwohnsitze) nach Bauperiode	61
Tabelle G2c: Wohnungen (Hauptwohnsitze) und Bewohner nach Ausstattungskategorie der Wohnung	65
Tabelle G3a: Vergleich 1991-2001; Gebäude, darunter Gebäude mit Wohnungen, nach Wohnsitzangabe	69
Tabelle G3b: Vergleich 1991-2001; Wohnungen, darunter mit Hauptwohnsitzangabe, nach Ausstattungskategorie	73
Tabelle B1: Gebäude und Wohnungen nach Gebäudenutzung und Eigentümer des Gebäudes, Staatsangehörigkeit	78
Tabelle B2: Vergleich 1991-2001; Gebäude nach Wohnungsanzahl und Wohnungen sowie Bewohner nach Eigentümer des Gebäudes, Staatsangehörigkeit	79
Tabelle B3: Gebäude nach Gebäudenutzung und Zentralheizung	80
Tabelle B4a: Gebäude nach nachträglichen baulichen Maßnahmen, Eigentümer des Gebäudes, Staatsangehörigkeit	82
Tabelle B4b: Wohnungen nach nachträglichen baulichen Maßnahmen, Eigentümer des Gebäudes, Staatsangehörigkeit	84
Tabelle B5a: Wohnungen nach Eigentümer des Gebäudes, Staatsangehörigkeit, Wohngebäude, Wohnsitzangabe, Zeitvergleich	86
Tabelle B5b: Wohnungen nach Eigentümer des Gebäudes, Staatsangehörigkeit, Wohngebäude, Wohnsitzangabe, Bauperiode	87
Tabelle B6a: Wohnungen nach Art des Wohngebäudes, Lage, Größe, Ausstattungskategorie, Bauperiode	90
Tabelle B6b: Wohnungen (Hauptwohnsitze) nach Art des Wohngebäudes, Größe, Bauperiode, Ausstattungskategorie	91
Tabelle B7: Wohnungen (Hauptwohnsitze) und Bewohner nach Wohnraumanzahl, Ausstattungskategorie der Wohnung	93

Tabelle B8: Wohnungen (Hauptwohnsitze) nach Art des Wohngebäudes, Rechtsgrund für die Wohnungsbenützung, Eigentümer des Gebäudes, Ausstattungskategorie	94
Tabelle B9a: Wohnungen nach Eigentumswohnungsanteil, Anzahl der vom Wohnungseigentümer genützten Eigentumswohnungen, Wohnungsanzahl im Gebäude	96
Tabelle B9b: Wohnungen nach Eigentumswohnungsanteil, Rechtsgrund für die Wohnungsbenützung, Wohnungsanzahl im Gebäude	97
Tabelle B10: Wohnungen (Hauptwohnsitze) nach Wohnraumanzahl, angegebener Personenanzahl, Wohngebäude, Rechtsgrund für die Wohnungsbenützung	98
Tabelle B11: Wohnungen (Hauptwohnsitze) nach Wohnraumanzahl, Wohnräumen pro Bewohner, Nutzfläche pro Bewohner, angegebener Personenanzahl, Eigentümer des Gebäudes	101
Tabelle B12: Wohnungen (Hauptwohnsitze) nach Wohnraumanzahl, Wohnräumen pro Bewohner, Nutzfläche pro Bewohner, Ausstattungskategorie, Wohngebäude	102
Tabelle B13a: Wohnungen (Hauptwohnsitze) und Nutzfläche nach Art des Wohngebäudes, Heizungsart, Energieträger	104
Tabelle B13b: Wohnungen (Hauptwohnsitze) und Nutzfläche nach Art des Wohngebäudes, Heizungsart, Bauperiode	105
Tabelle B13c: Wohnungen (Hauptwohnsitze) und Nutzfläche nach Art des Wohngebäudes, Brennstoff/Energieträger, Bauperiode	106

ANHANG

Anhang Übersicht 1	111
Anhang Übersicht 2	112
Anhang Übersicht 3	112
Liste der Gemeinden	113
Karte der Gemeindegrenzen	114
Publikationsverzeichnis	118



TEXTTEIL

Gebäude- und Wohnungszählung 2001: Hauptergebnisse Tirol

Zum Stichtag der Gebäude- und Wohnungszählung 15. Mai 2001 wurden in Tirol 161.000 Gebäude und 304.000 Wohnungen gezählt. 69% aller Gebäude sind Ein- und Zweifamilienhäuser, 14% größere Wohngebäude und 17% Gebäude, die hauptsächlich anderen Zwecken dienen. 258.000 Wohnungen sind Hauptwohnsitze, deren Durchschnittsfläche bei 93 m² liegt. 83% dieser Wohnungen sind bestausgestattet - sie verfügen über eine Zentral- oder gleichwertige Heizung, Bad oder Duschnische und WC.

Vergleich 1991 und 2001

In Tirol wurden 2001 über 161.000 Gebäude und nahezu 304.000 Wohnungen gezählt; gegenüber der letzten Vollerhebung 1991 entspricht das einer Zunahme von 16% bei Gebäuden, sowie fast 22% bei den Wohnungen (*Übersicht 1*). Im Rahmen der Wohnbaustatistik war alljährlich versucht worden, aufgrund der Zugangsmeldungen und einem Schätzwert für Abbrüche¹⁾ den Wohnungsbestand fortzuschreiben, was mit Ende 2001 für Tirol einen Schätzwert von 295.000 Wohnungen ergab. Das im Vergleich zur GWZ etwas niedrigere Ergebnis dieser Fortschreibung könnte durch eine Untererfassung bei der Zählung 1991²⁾ oder - weniger wahrscheinlich - bei der Wohnbaustatistik entstanden sein; eine abschließende Beurteilung müsste wahrscheinlich auf einer Analyse der Meldevorgänge (sowohl im Bezug auf die Volkszählung wie auch GWZ bzw. das Meldewesen) der Gemeinden aufbauen.

Die Bezirke mit den relativ höchsten Zunahmen an Wohnungen sind Schwaz (28,4%; hier befinden sich fünf von 20 Tiroler Gemeinden mit Zunahmen von 50% oder mehr, wobei die Zunahme in drei Gemeinden jener der Hauptwohnsitze entspricht) und Imst (26,5%). Der Bezirk Reutte (15,2%; hier finden sich vier der insgesamt neun Tiroler Gemeinden mit Wohnungsabgang, wobei für den Abgang vor allem eine deutlich geringere Erfassung von Wohnungen ohne Wohnsitz verantwortlich ist) sowie Innsbruck-Stadt (15,0%) liegen am Ende dieser Reihung (*Grafiken 1 und 2*).

Gebäudenutzung

69% aller Gebäude sind Ein- und Zweifamilienhäuser (in der Stadt Innsbruck allerdings nur 35%), 14% Wohngebäude mit drei oder mehr Wohnungen (in der Landeshauptstadt hingegen 45%). 17% der Gebäude entfallen auf Nichtwohngebäude (einschließlich der wenigen - nur 0,2% - Wohngebäude für Gemeinschaften). In Innsbruck ist der Anteil der Nichtwohngebäude mit 19% etwas höher und jener der Wohngebäude für Gemeinschaften (1,1%) deutlich höher als im Landesdurchschnitt.

¹⁾ Basierend auf den Wohnungsabgangsmeldungen bei den Mikrozensususerhebungen. Siehe Statistische Nachrichten Heft 12/2002, S. 961 f.
²⁾ Insbesondere im Bereich der Nebenwohnsitzwohnungen wurde 1991 von manchen Gemeinden die Einbeziehung von Personen mit Nebenwohnsitz in die Volkszählung unterlassen, vor allem wenn diese Personen nicht als Gemeindebürger mit Hauptwohnsitz „reklamierbar“ waren. Deren Wohnungen wurden mehrheitlich als Wohnungen „ohne Wohnsitzangabe“ erfasst, in manchen Fällen aber auch weggelassen.

Übersicht 1: Gebäude und Wohnungsbestand 1991/2001

Politischer Bezirk	Gebäude			Wohnungen		
	1991	2001	Veränderung in %	1991	2001	Veränderung in %
Tirol	138.537	161.261	16,4	249.774	303.632	21,6
Innsbruck (Stadt)	11.448	11.984	47	54.333	62.477	15,0
Imst	12.315	14.900	21,0	16.287	20.601	26,5
Innsbruck (Land)	31.542	37.004	17,3	53.155	65.757	23,7
Kitzbühel	16.874	19.742	17,0	26.346	32.367	22,9
Kufstein	20.363	23.947	17,6	33.163	40.431	21,9
Landeck	9.892	11.487	16,1	13.689	16.942	23,8
Lienz	10.933	12.858	17,6	15.679	18.967	21,0
Reutte	8.655	9.805	13,3	11.907	13.712	15,2
Schwaz	16.515	19.534	18,3	25.215	32.378	28,4

Q: Gebäude- und Wohnungszählungen 1991 und 2001.

Veränderung des Gebäudebestandes in Tirol 1991 bis 2001

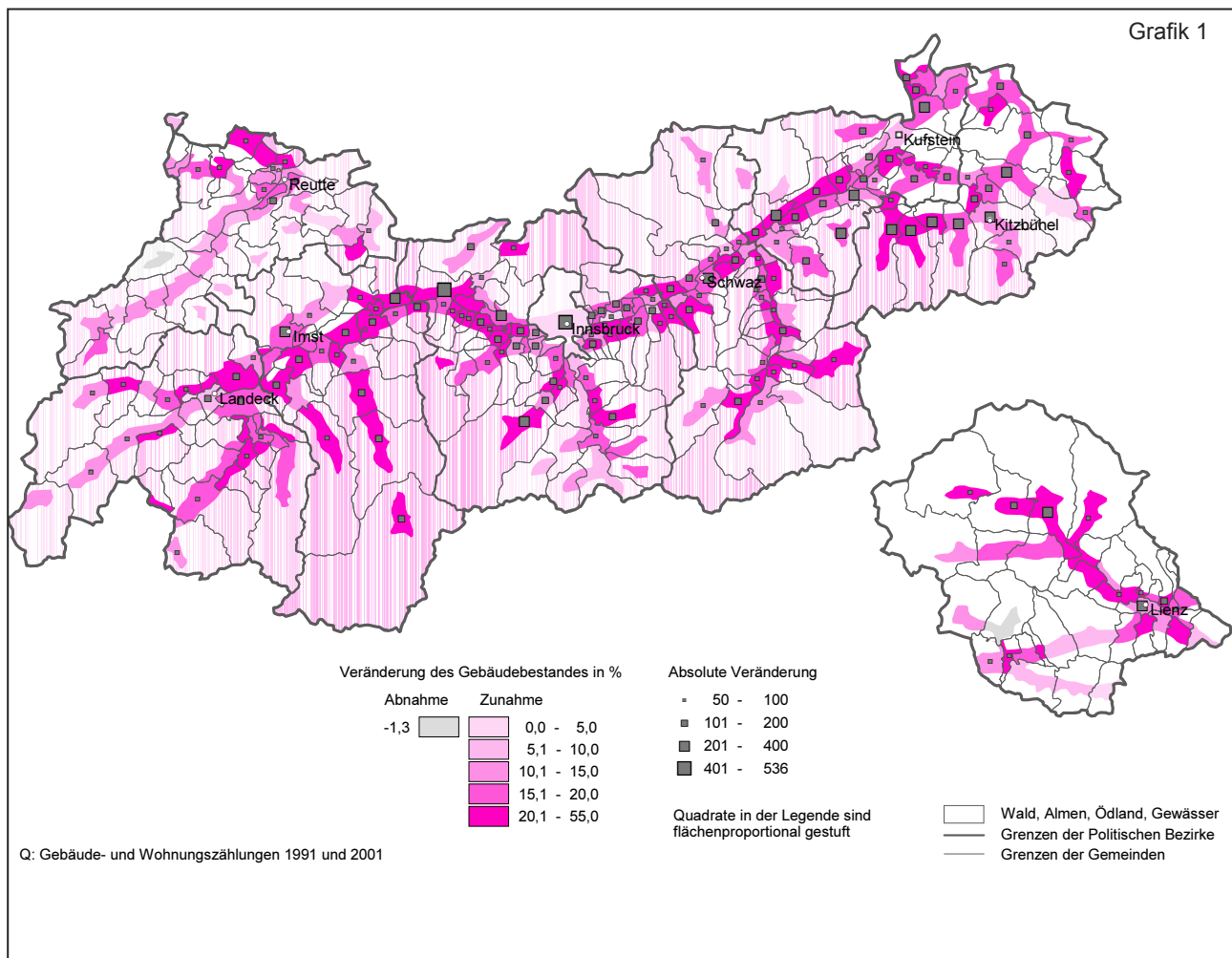

46% aller Wohnungen liegen in Ein- und Zweifamilienhäusern; im Bezirk Imst sind es 67%, in Innsbruck nur knapp 9%. Knapp 49% aller Wohnungen des Bundeslandes liegen in Mehrgeschoßwohnbauten (in der Landeshauptstadt 88%). Mehr als 16.000 Wohnungen befinden sich in Gebäuden, die überwiegend anderen Zwecken dienen (*Übersicht 2*).

Innerhalb der Kategorie der Nichtwohngebäude stellen in Tirol „Hotels oder ähnliche Gebäude“ mit 29% die größte Gruppe, gefolgt von der Restkategorie der „Sonstigen Gebäude“ mit 26% und „Werkstätten, Industrie- und Lagerhallen“ mit 20% (*Übersicht 3*).

Gebäudeeigentümer

155.000 Gebäude (96,0%) stehen im Alleineigentum von inländischen Personen, Einrichtungen oder Unternehmen und von diesen 90,0% im Alleineigentum von Privatpersonen. Der Anteil von

3,2% des Eigentums der „öffentlichen Hand“ stellt gegenüber 1991 (3,9%) einen leichten Rückgang dar (ohne tabellarischen Nachweis). Nur 4,0% aller Gebäude befinden sich nicht im Alleineigentum von Österreichern, 3,6% aller Gebäude stehen im Mit- oder Alleineigentum von Angehörigen anderer EU-Staaten (*Übersicht 4*).

Wohnsitzangabe

Die Wohnsitzangabe für die Wohnung ergibt sich aus der Volkszählung und spiegelt die Meldesituation zum Stichtag wider (*Übersicht 5*). In 258.000 Wohnungen (85% der Wohnungen des Bundeslandes Tirol) hatte 2001 zumindest eine Person ihren Hauptwohnsitz (HWS-Wohnungen), zusätzlich konnten auch Nebenwohnsitze gegeben sein.

Die Zahl der Wohnungen mit Nebenwohnsitzangabe, in denen keine Person einen Hauptwohnsitz, jedoch eine oder mehrere Personen einen Neben-

Veränderung des Wohnungsbestandes in Tirol 1991 bis 2001

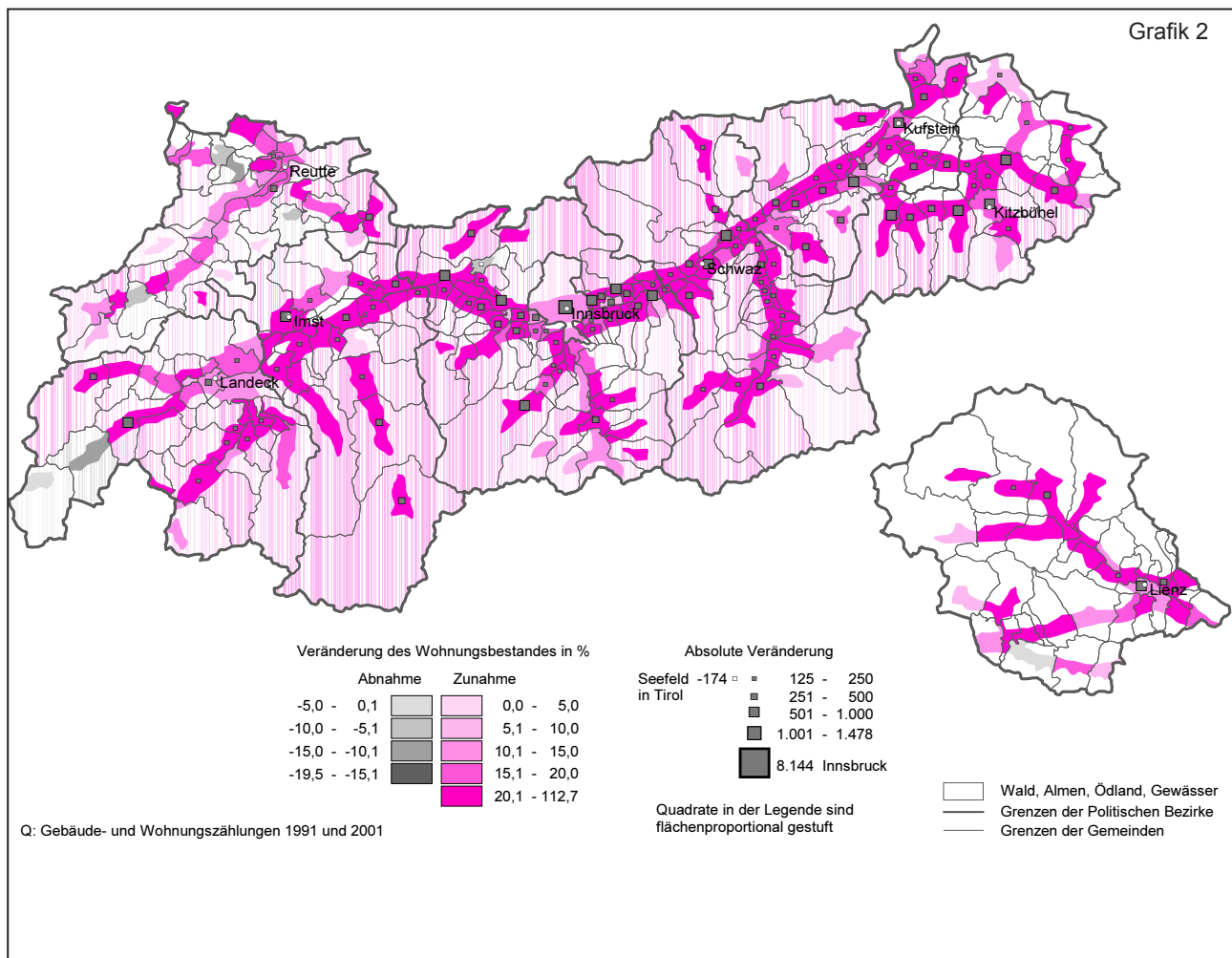

wohnsitz hatten, war 2001 durch die Angleichung an die Nebenwohnsitzmeldungen mit 18.700 deutlich höher als 1991 (rund 8.900).

Die Zahl der Wohnungen ohne Wohnsitzangabe (weder Haupt- noch Nebenwohnsitzer) ist seit 1991 von 25.300 auf 27.000 angestiegen.³⁾

Diese Zahl darf jedoch nicht als unmittelbare Ersatzgröße für leer stehende Wohnungen verwendet werden, da die mangelnde Wohnsitzangabe nur aussagt, dass in dieser Wohnung niemand gemeldet ist (de jure). Die (de facto) Nutzung der Wohnung kann zum Stichtag eingeschränkt sein z.B. infolge von Renovierungen, Verlassenschaftsabwicklungen oder noch nicht gegebenem Neu-Bezug, obwohl bereits die neuen Wohnungsinhaber

(Mieter, Käufer) feststehen. Des Weiteren fallen auch Ferienwohnungen von Privatvermietern in diese Kategorie.

Die mit Hauptwohnsitz in Wohnungen gemeldeten 661.000 Personen stellen die nachfolgend als „Bewohner von Wohnungen“ bezeichneten 98,2% der gesamten Wohnbevölkerung des Bundeslandes Tirol dar (673.500 Personen).

1,8 % der Wohnbevölkerung leben in Einrichtungen wie Heimen oder in Personal- oder ähnlichen Gemeinschaftsunterkünften oder in sonstigen Privatunterkünften, welche durch fehlende Küche/Kochnische nicht der Wohnungsdefinition entsprechen.⁴⁾

³⁾ Vermutlich verschob sich ein Teil der 1991 ohne Wohnsitzangabe gemeldeten Wohnungen durch die für sie vorliegende Meldung mindestens einer Person mit Nebenwohnsitz zum Segment der Nebenwohnsitz-Wohnungen, während wieder andere Wohnungen ohne Wohnsitzangabe erstmalig in die Zählung einfließen.

⁴⁾ Eine Teilgruppe der Personen in Heimen stellen die Personen dar, die in solchen Einrichtungen in „Wohnungen“ leben. Bei den Bewohnern von Wohnungen werden sie in dieser Publikation aber mitgezählt.

Übersicht 2: Gebäude und Wohnungen 2001 nach Art des Wohngebäudes

Politischer Bezirk	Gebäude/ Wohnungen insgesamt	Wohngebäude				Nicht- wohn- gebäude
		mit 1 oder 2 Wohnungen	mit 3 bis 10 Wohnungen	mit 11 oder mehr Wohnungen	für Gemein- schaften	
Gebäude						
Tirol	161.261	110.895	19.245	2.751	361	28.009
Innsbruck (Stadt)	11.984	4.227	3.962	1.410	128	2.257
Imst	14.900	11.194	1.047	51	25	2.583
Innsbruck (Land)	37.004	26.709	4.593	437	75	5.190
Kitzbühel	19.742	13.965	2.177	192	22	3.386
Kufstein	23.947	16.967	2.594	265	34	4.087
Landeck	11.487	7.717	964	45	20	2.741
Lienz	12.858	9.600	1.029	93	13	2.123
Reutte	9.805	7.029	780	34	17	1.945
Schwaz	19.534	13.487	2.099	224	27	3.697
Wohnungen						
Tirol	303.632	138.130	95.463	51.857	1.760	16.422
Innsbruck (Stadt)	62.477	5.419	25.148	29.550	974	1.386
Imst	20.601	13.888	4.418	799	19	1.477
Innsbruck (Land)	65.757	33.302	21.599	7.667	552	2.637
Kitzbühel	32.367	17.424	9.761	2.953	10	2.219
Kufstein	40.431	20.992	12.527	4.713	88	2.111
Landeck	16.942	9.813	4.109	834	10	2.176
Lienz	18.967	11.425	5.160	1.448	26	908
Reutte	13.712	8.775	3.307	478	14	1.138
Schwaz	32.378	17.092	9.434	3.415	67	2.370

Q: Gebäude- und Wohnungszählung 2001.

Übersicht 3: Nichtwohngebäude 2001 nach überwiegender Nutzung

Politischer Bezirk	Nichtwohn- gebäude zusammen	Hotel oder ähnliches Gebäude	Büroge- bäude	Gebäude für		Werk- stätte, Industrie- oder Lagerh- alle	Gebäude für Kultur, Freizeit, Bildung	Sonstiges Gebäude
				Groß- oder Einzel- handel	Verkehr- oder Nachrich- tenwesen			
Anteil in %								
Tirol	28.009	28,8	8,7	9,8	2,1	20,2	4,9	25,6
Innsbruck (Stadt)	2.257	8,0	23,9	14,2	2,5	22,8	9,6	19,1
Imst	2.583	35,7	6,2	8,7	2,2	16,0	4,3	26,8
Innsbruck (Land)	5.190	22,5	8,2	8,9	2,0	25,8	5,3	27,2
Kitzbühel	3.386	33,1	6,8	10,5	2,5	18,9	3,3	24,8
Kufstein	4.087	22,7	7,7	11,2	1,6	24,1	4,6	28,1
Landeck	2.741	47,9	6,6	7,0	1,8	12,6	5,2	18,9
Lienz	2.123	23,3	8,5	10,1	1,6	20,3	4,8	31,4
Reutte	1.945	35,9	6,2	8,6	2,1	15,2	4,0	28,0
Schwaz	3.697	33,8	7,4	9,2	2,5	18,5	3,9	24,7

Q: Gebäude- und Wohnungszählung 2001.

Übersicht 4: Gebäude 2001 nach Eigentümer des Gebäudes, Staatsangehörigkeit

Politischer Bezirk	Gebäude insgesamt	Alleineigentum von Inländern						Mit- oder Alleineigentum	
		Privatperson/en	Bund, Land oder Gemeinde	Andere öffentl.-rechtl. Körperschaft	Gemeinnützige Bauvereinigung	Sonstige Unternehmen	Andere Eigentümer (z.B. Verein)	Ausländer	darunter EU-Ausländer
		Anteil in % (Inländer=100%)						Anteil in % (Insgesamt=100%)	
Tirol	161.261	89,6	3,2	1,3	1,7	3,6	0,5	4,0	3,6
Innsbruck (Stadt)	11.984	71,8	8,0	2,3	8,2	8,4	1,2	3,5	2,9
Imst	14.900	91,6	3,1	1,5	0,5	2,8	0,5	2,2	1,7
Innsbruck (Land)	37.004	90,8	2,8	1,2	1,2	3,6	0,4	2,8	2,3
Kitzbüchel	19.742	92,3	2,5	0,7	1,0	3,2	0,4	8,8	8,4
Kufstein	23.947	91,0	2,2	0,8	2,0	3,3	0,6	4,9	4,6
Landeck	11.487	90,3	3,4	1,7	1,2	2,8	0,6	2,3	1,8
Lienz	12.858	90,3	3,2	1,8	1,5	2,5	0,7	2,1	1,9
Reutte	9.805	91,1	3,7	1,6	0,3	2,8	0,5	7,5	7,0
Schwaz	19.534	90,8	2,6	1,1	1,2	3,9	0,5	2,8	2,6

Q: Gebäude- und Wohnungszählung 2001

Übersicht 5: Wohnsitzangabe 2001

Politischer Bezirk	Wohnungen insgesamt	Mit Hauptwohnsitzangabe	Nur mit Nebenwohnsitzangabe	Ohne Wohnsitzangabe
		Anteil in %		
Tirol (Absolutzahlen)	303.632	257.916	18.690	27.026
Innsbruck (Stadt)	62.477	85,3	8,4	6,3
Imst	20.601	86,5	2,8	10,7
Innsbruck (Land)	65.757	88,6	3,4	8,0
Kitzbüchel	32.367	71,9	16,9	11,2
Kufstein	40.431	87,7	5,2	7,1
Landeck	16.942	84,3	2,6	13,1
Lienz	18.967	88,4	2,9	8,7
Reutte	13.712	83,8	5,0	11,2
Schwaz	32.378	84,2	4,3	11,4

Q: Gebäude- und Wohnungszählung 2001.

Vier Fünftel aller Wohnungen in Ausstattungskategorie A

82% aller Wohnungen verfügen über Zentral- oder gleichwertige Heizung, Bad/Dusche und WC innerhalb der Wohnung; bei den HWS-Wohnungen ist der Anteil nur wenig höher (83%). Von den Bewohnern leben fast 85% in Kategorie-A-Wohnungen (Übersicht 6).

12% dieser bestausgestatteten Wohnungen haben ein oder zwei Wohnräume, 66% haben drei bis fünf Wohnräume und 22% haben sechs oder mehr Wohnräume (Übersicht 7).

1,7 Räume pro Person

Werden Küchen mit 4 m² oder größer als Wohnräume mitgezählt, so wie es international üblich ist, so entfällt im Durchschnitt auf jeden Bewohner mindestens ein Wohnraum, solange nicht mehr als sechs Personen in einer entsprechenden Wohnung leben (Übersicht 8); dennoch haben in etwa 10.000 Tiroler Wohnungen mit nur ein oder zwei Wohnräumen zwei oder mehr Personen jeweils weniger als einen Wohnraum zur Verfügung.

Wohnungsgröße

Die Unterschiede der Wohnungsgrößen in Ein- und Zweifamilienhäusern (119.600 HWS-Wohnungen) bzw. in Geschosswohnbauten (124.900 HWS-Wohnungen) zeigt Grafik 3. Im Eigenheimbereich sind damit nur 7% der Wohnungen unter 60m² groß, im Geschosswohnbau hingegen 28%.

Die Durchschnittsgröße aller Wohnungen belief sich 2001 auf 89,2 m² (Übersicht 9a). Die Durchschnittsgröße der HWS-Wohnungen wies mit 92,6 m² gegenüber 1991 (90,7 m²) eine Zunahme um 2 m² auf.⁵⁾

⁵⁾ Der Größenzuwachs ist in den Zählungen der letzten Jahrzehnte stetig rückgängig (z.B. gab es von der HWZ 1981 zur HWZ 1991 noch einen Zuwachs von 6 m²).

Tirol: Wohnungen (Hauptwohnsitze) nach Art des Wohngebäudes und Nutzfläche

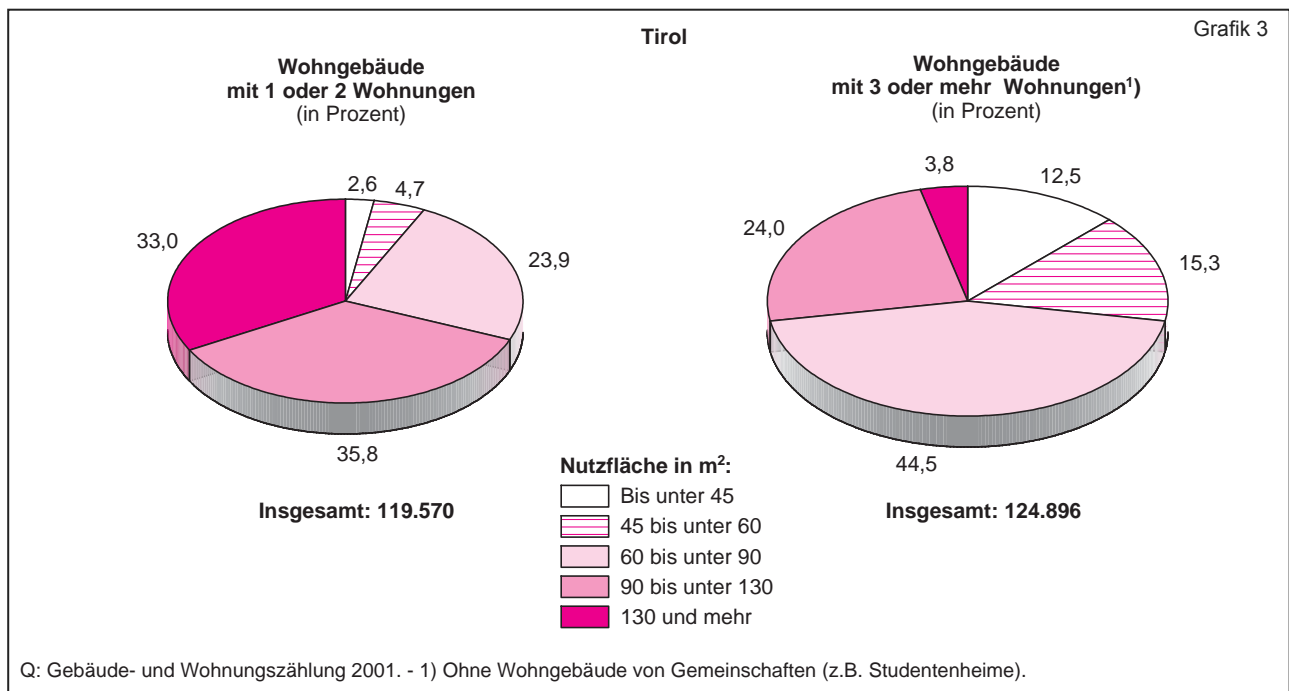

Übersicht 6: Wohnungen (Hauptwohnsitze) und Bewohner 2001 nach Ausstattungskategorie

Politischer Bezirk	Wohnungen (Hauptwohnsitze) insgesamt	Ausstattungskategorie			
		Zentralheizung u.ä., Bad/Dusche, WC ('A')	Bad/Dusche, WC ('B')	WC und Wasserentnahme i.d. Whg. ('C')	Kein(e) WC/Wasserinstallation i.d. Whg. ('D')
		Anteil in%			
Wohnungen					
Tirol	257.916	83,0	14,8	1,1	1,1
Innsbruck (Stadt)	53.314	80,8	16,3	1,4	1,5
Imst	17.828	86,5	11,6	1,3	0,5
Innsbruck (Land)	58.231	84,2	13,7	0,9	1,2
Kitzbüchel	23.258	86,9	11,3	0,9	0,9
Kufstein	35.470	82,8	15,6	0,8	0,9
Landeck	14.288	85,4	12,3	1,4	0,9
Lienz	16.765	76,2	21,2	1,0	1,6
Reutte	11.485	83,5	14,7	1,1	0,8
Schwaz	27.277	81,7	15,8	1,2	1,3
Bewohner					
Tirol	661.026	84,5	13,9	0,8	0,8
Innsbruck (Stadt)	110.596	81,8	15,8	1,2	1,3
Imst	51.840	88,2	10,7	0,8	0,4
Innsbruck (Land)	151.882	85,5	13,0	0,6	0,9
Kitzbüchel	58.241	87,6	11,1	0,7	0,6
Kufstein	92.387	84,2	14,6	0,5	0,6
Landeck	42.128	87,9	10,6	0,9	0,6
Lienz	49.708	77,9	20,4	0,7	1,1
Reutte	30.961	85,3	13,4	0,8	0,6
Schwaz	73.283	83,7	14,4	0,8	1,0

Q: Gebäude- und Wohnungszählung 2001.

Übersicht 7: Wohnungen (Hauptwohnsitze) und Bewohner 2001 nach Wohnraumanzahl¹⁾ und Wohnungsausstattung

Wohnungsausstattung	Wohnungen (Hauptwohnsitze) insgesamt		Wohnraumanzahl					
			1 oder 2		3 bis 5		6 oder mehr	
	Wohnun- gen	Bewohner	Woh- nungen	Be- wohner	Woh- nungen	Be- wohner	Woh- nungen	Be- wohner
	Absolutzahlen		Anteil in %					
Insgesamt (Tirol)	257.916	661.026	12,5	7,2	66,9	64,6	20,5	28,3
Ausstattungskategorie ²⁾								
Zentralheizung u.ä., Bad/Dusche, WC ('A')	213.962	558.317	12,3	6,9	66,1	63,9	21,7	29,3
Bad/Dusche, WC ('B')	38.239	92.000	10,9	6,9	72,9	68,9	16,2	24,2
WC und Wasserentnahme i.d Whg. ('C')	2.784	5.147	27,0	22,2	64,5	65,7	8,4	12,0
Kein(e) WC/Wasserinstallation i.d. Whg. ('D')	2.931	5.562	40,2	30,3	52,7	58,5	7,1	11,2
Fehlende Ausstattung								
Kein(e) Bad/Duschecke	4.277	7.537	33,7	27,4	58,5	61,2	7,8	11,3
Kein WC in der Wohnung	2.931	5.562	40,2	30,3	52,7	58,5	7,1	11,2
Keine Zentralheizung in der Wohnung	41.536	98.028	12,2	7,8	72,1	68,6	15,6	23,5
Kein Wasseranschluss	187	287	51,9	44,9	42,2	45,3	5,9	9,8

Q: Gebäude- und Wohnungszählung 2001. - ¹⁾ Inklusive Küchen ab 4 m² und Wohnküchen. - ²⁾ Kombination aus vorhandenen Ausstattungselementen.

Übersicht 8: Wohnungen (Hauptwohnsitze) 2001 nach Wohnraumanzahl¹⁾ und Nutzfläche pro Bewohner

Anzahl der Personen	Wohnungen insgesamt			1 oder 2 Wohnräume		
	Wohnungen	Räume pro Person	m ² pro Person	Wohnungen	Räume pro Person	m ² pro Person
Insgesamt (Tirol)	257.916	1,7	36,1	32.363	1,1	30,2
1 Person	75.778	3,3	70,9	22.396	1,6	42,0
2 Personen	67.862	2,1	44,4	6.717	0,9	23,9
3 Personen	45.380	1,5	33,5	1.943	0,6	17,0
4 Personen	43.720	1,3	27,7	929	0,5	13,8
5 Personen	16.998	1,1	23,9	259	0,4	11,0
6 Personen	5.466	1,0	21,2	80	0,3	9,5
7 Personen	1.734	0,9	19,0	18	0,2	7,2
8 oder mehr Personen	978	0,8	17,0	21	0,2	5,9
Anzahl der Personen	3 bis 5 Wohnräume			6 oder mehr Wohnräume		
	Wohnungen	Räume pro Person	m ² pro Person	Wohnungen	Räume pro Person	m ² pro Person
Insgesamt (Tirol)	172.581	1,6	35,2	52.972	1,9	39,9
1 Person	48.090	3,7	77,1	5.292	6,7	136,4
2 Personen	51.135	2,0	42,4	10.010	3,3	68,3
3 Personen	32.905	1,4	30,4	10.532	2,2	46,4
4 Personen	28.740	1,1	24,3	14.051	1,7	35,4
5 Personen	8.665	0,9	19,9	8.074	1,4	28,6
6 Personen	2.256	0,7	16,7	3.130	1,2	24,7
7 Personen	574	0,6	14,3	1.142	1,0	21,5
8 oder mehr Personen	216	0,5	11,8	741	0,9	18,7

Q: Gebäude- und Wohnungszählung 2001. - ¹⁾ Inklusive Küchen ab 4 m² und Wohnküchen.

Nur in der Stadt Innsbruck liegt der Durchschnittswert (alle Wohnungen) mit 73,2 m² deutlich unter dem Landesmittel. Mit nahezu 100 m² finden sich die größten Wohnungen in den Bezirken Lienz (99,8 m²) und Imst (99,3 m²).

Mit abnehmendem Ausstattungsstandard nimmt die Durchschnittsgröße von 95,4 m² auf 59,3 m² ab (*Übersicht 9b*).

Wird nach dem Rechtsgrund unterschieden (*Tabelle 9c*), so folgen auf die größten Wohnungen, die der Gebäude-/Hauseigentümer (117,2 m²), die Wohnungen der Wohnungseigentümer (87,0 m²) und Dienstwohnungen bzw. in sonstigen Rechtsverhältnissen benützten Wohnungen (etwa 80 m²); Hauptmietwohnungen sind im Durchschnitt erheblich kleiner, vor allem bei befristeten Verträgen (66,0 m²).

Rechtsgrund der Wohnungsbenützung

101.900 HWS-Wohnungen werden von den Gebäude-/Hauseigentümern bewohnt (86% davon liegen in Eigenheimen mit ein oder zwei Wohnungen), 43.400 HWS-Wohnungen werden als Eigentumswohnungen genutzt (knapp 89% in Geschoßwohnbauten). 81.300 HWS-Wohnungen sind Hauptmieten, 30% davon in einem befristeten Mietverhältnis.

Wird nach dem Gebäudeeigentümer unterschieden, so zeigt sich der hohe Anteil (nahezu die Hälfte) befristeter Mietverhältnisse bei privaten Eigentümern (*Übersicht 10*).

Zum Thema „Rechtsgrund“ können die GWZ-Ergebnisse noch einen interessanten Aspekt aufzeigen: Durch die Frage an den Gebäudeeigentümer, bei wie vielen Wohnungen im Gebäude es sich um Eigentumswohnungen im Sinne des Wohnungseigentumsgesetzes (WEG) handelt, und die Gegenüberstellung dieser Ergebnisse mit den Angaben der Wohnungsinhaber zum Rechtsgrund der Wohnungsbenützung kann Einblick in den Teilmarkt der nicht von den Eigentümern benützten Eigentumswohnungen im Mehrgeschoßwohnbauten gewonnen werden. In mehrgeschossigen Wohnbauten⁶⁾ ergeben sich für das Bundesland Tirol 65.200 Eigentumswohnungen, von welchen 43.500 von den Eigentümern selbst benützt werden.

Übersicht 11 zeigt z.B., dass bei 599 Gebäuden mit je drei bis fünf Wohnungen, die sämtlich Eigentums-

⁶⁾ Die Frage nach der Zahl der Eigentumswohnungen im Gebäude war auf dem Erhebungsblatt auf Gebäude mit mehr als zwei Wohnungen eingeschränkt worden, da die Erhebungstests gezeigt hatten, dass die „Eigenheimbesitzer“ trotz des Hinweises auf das WEG durch die Frage irritiert gewesen wären.

Übersicht 9a: Durchschnittliche Nutzfläche der Wohnungen 2001 nach Wohnsitzangabe

Politischer Bezirk	Wohnungen insgesamt	Mit Hauptwohnsitzangabe	Nur mit Nebenwohnsitzangabe	Ohne Wohnsitzangabe
Tirol	89,2	92,6	68,3	70,7
Innsbruck (Stadt)	73,2	75,9	54,7	61,4
Imst	99,3	102,4	83,2	78,5
Innsbruck (Land)	93,5	96,4	72,2	71,4
Kitzbühel	88,7	95,3	73,7	68,9
Kufstein	92,9	95,8	68,4	75,1
Landeck	93,3	97,7	74,9	68,2
Lienz	99,8	102,8	79,0	76,9
Reutte	94,6	98,0	82,3	74,6
Schwaz	90,0	93,6	72,7	70,4

Q: Gebäude- und Wohnungszählung 2001.

Übersicht 9b: Durchschnittliche Nutzfläche der Wohnungen (Hauptwohnsitze) 2001 nach Ausstattung

Politischer Bezirk	Wohnungen (Hauptwohnsitze) insgesamt	Zentralheizung u. ä., Bad/Dusche, WC ('A')	Bad/Dusche, WC ('B')	WC und Wasserentnahme i.d. Whg. ('C')	Kein(e) WC/Wasserinstallation i.d. Whg. ('D')
Tirol	92,6	95,4	81,7	69,4	59,3
Innsbruck (Stadt)	75,9	78,0	69,0	63,8	46,4
Imst	102,4	104,9	88,3	73,2	66,7
Innsbruck (Land)	96,4	98,9	85,1	72,7	62,0
Kitzbühel	95,3	97,4	84,6	63,8	57,7
Kufstein	95,8	98,3	85,2	71,5	65,2
Landeck	97,7	101,0	80,6	72,2	61,1
Lienz	102,8	106,5	92,9	74,5	72,0
Reutte	98,0	101,1	84,2	69,9	63,4
Schwaz	93,6	96,6	81,9	72,6	64,8

Q: Gebäude- und Wohnungszählung 2001

Übersicht 9c: Durchschnittliche Nutzfläche der Wohnung (Hauptwohnsitze) 2001 nach Rechtsgrund

Politischer Bezirk	Wohnungen (Hauptwohnsitze) insgesamt	Hauptmiete befristet	Hauptmiete unbefristet	Eigenbenützung durch Gebäudeeigentümer	Eigenbenützung durch Wohnungseigentümer	Dienst- oder Naturalwohnung	Sonstiges Rechtsverhältnis
Tirol	92,6	66,0	71,3	117,2	87,0	80,2	80,1
Innsbruck (Stadt)	75,9	57,2	72,1	114,4	83,1	77,0	76,0
Imst	102,4	72,8	73,7	116,5	92,5	88,7	80,4
Innsbruck (Land)	96,4	69,3	71,8	119,5	88,7	81,8	83,3
Kitzbühel	95,3	68,5	67,8	115,9	84,8	79,1	76,5
Kufstein	95,8	71,0	72,0	119,1	88,1	85,3	80,8
Landeck	97,7	72,8	70,7	112,4	93,1	76,6	77,8
Lienz	102,8	74,1	65,6	125,2	87,8	85,4	80,7
Reutte	98,0	74,2	72,4	112,9	91,0	81,3	82,2
Schwaz	93,6	70,8	69,4	113,0	87,2	75,4	80,0

Q: Gebäude- und Wohnungszählung 2001.

Übersicht 10: Wohnungen (Hauptwohnsitze) 2001, nach Rechtsgrund

Rechtsgrund, Eigentümer des Gebäudes ¹⁾	Wohnungen (Hauptwohnsitze)		
	insgesamt	Mietverhältnis	
		befristet	unbefristet
	Absolutzahlen	Anteil in %	
Insgesamt (Tirol)	257.916	24.716	56.716
Eigenbenützung durch den Gebäudeeigentümer	101.946	-	-
Eigenbenützung durch den Wohnungseigentümer	43.426	-	-
Hauptmiete (auch Genossenschaftswohnungen)	81.329	30,3	69,7
Eigentümer des Gebäudes¹⁾			
Privatperson(en)	44.297	48,0	52,0
Gebietskörperschaft	9.441	7,3	92,7
Gemeinnützige Bauvereinigung	19.441	3,4	96,6
Sonstige juristische Person	8.150	24,5	75,5
Dienst- oder Naturalwohnung	6.365	-	-
Sonstiges Rechtsverhältnis	24.850	-	-

Q: Gebäude- und Wohnungszählung 2001. – ¹⁾ Nur für die Hauptmietwohnungen angegeben.

wohnungen sind, keine einzige Wohnung durch die Eigentümer selbst benützt wird. Teils können diese Einheiten bereits als „Anlagewohnungen“ geplant worden sein oder es handelt sich um die Weitervermietung von ursprünglich zur Eigennutzung erworbenen Wohnungen.

Gebäude- und Wohnungsbeheizung

Übersicht 12 zeigt die Gebäudebeheizung (alle Gebäude) in den Politischen Bezirken Tirols. 2.200 Gebäude waren 2001 an die Fernwärme angeschlossen, 1.450 an Blockheizungen oder Biomassefernwärme (wobei manche Verwechslungen zwischen den beiden Merkmalsausprägungen möglich sind). Weitere 114.800 Gebäude verfügen über Gebäudezentralheizung und 42.800 über keine Zentralheizung.

Etwa 13.600 HWS-Wohnungen werden über Fernwärme oder Blockheizungen (inkl. Biomassefernwärme) beheizt, 162.800 über Gebäudezentralheizungen, und rund 38.400 Wohnungen haben eine Wohnungszentral- oder gleichwertige Heizung. 43.100 HWS-Wohnungen werden mittels Einzelofen beheizt. Auf die Nutzfläche der HWS-Wohnungen bezogen, ergeben die Angaben zum Brennstoff/Energieträger, dass im Bundesland Tirol z.B. 4.432.000 m² Wohnfläche mit Holz beheizt werden (Übersicht 13).

Nachträgliche bauliche Maßnahmen

Für Gebäude mit Fertigstellung vor 1991 war gefragt worden, welche baulichen Maßnahmen in den vergangenen zehn Jahren nachträglich durchgeführt worden waren. Übersicht 14 zeigt, dass die häufigsten Maßnahmen der nachträgliche Kanalananschluss (24.700), die Erneuerung der Fenster (in 22.000 Gebäuden) und Dachneudeckungen

Übersicht 11: Gebäude 2001: Wohnungsanzahl, Anteil von Eigentumswohnungen bzw. Anteil der von Eigentümern benützten Eigentumswohnungen

Wohnungsanzahl im Gebäude, Eigentumswohnungsanteil	Gebäude insgesamt	Anzahl der vom Eigentümer benützten Eigentumswohnungen im Gebäude						
		Keine	1	2	3 bis 5	6 bis 10	11 bis 20	Mehr als 20
Gebäude insgesamt (Tirol)	161.261	-	-	-	-	-	-	-
Gebäude mit 0 bis 2 Wohnungen	137.926	-	-	-	-	-	-	-
Mehrwohnungsgebäude ohne Eigentumswohnungen	13.311	-	-	-	-	-	-	-
3 bis 5 Wohnungen	13.503	10.027	1.159	798	1.519	-	-	-
Reines Eigentumswohnungsgebäude	2.680	559	332	451	1.338	-	-	-
Reines Eigentumswohnungsgebäude mit Dienstwohnung	55	14	9	17	15	-	-	-
Eigentumswohnungsmischgebäude	1.758	444	818	330	166	-	-	-
6 bis 10 Wohnungen	7.059	3.607	310	229	1.195	1.718	-	-
Reines Eigentumswohnungsgebäude	2.773	179	72	114	864	1.544	-	-
Reines Eigentumswohnungsgebäude mit Dienstwohnung	40	2	1	2	19	16	-	-
Eigentumswohnungsmischgebäude	909	89	237	113	312	158	-	-
11 bis 20 Wohnungen	2.123	853	77	37	200	555	401	-
Reines Eigentumswohnungsgebäude	865	42	23	17	113	354	316	-
Reines Eigentumswohnungsgebäude mit Dienstwohnung	17	1	-	-	2	8	6	-
Eigentumswohnungsmischgebäude	449	18	54	20	85	193	79	-
21 oder mehr Wohnungen	650	191	30	25	42	102	150	110
Reines Eigentumswohnungsgebäude	268	11	7	10	23	53	98	66
Reines Eigentumswohnungsgebäude mit Dienstwohnung	7	1	-	-	1	1	1	3
Eigentumswohnungsmischgebäude	203	7	23	15	18	48	51	41

Q: Gebäude- und Wohnungszählung 2001.

Übersicht 12: Gebäude 2001 nach Beheizung

Politi- scher Bezirk	Ge- bäude insge- samt	Fern- wärme	Block- heizung, Bio- masse- fern- wärme	Haus-zentral- hei- zung	Keine Zentral- hei- zung
Tirol	161.261	2.181	1.449	114.841	42.790
Innsbruck (Stadt)	11.984	555	251	6.781	4.397
Imst)	14.900	17	63	11.656	3.164
Innsbruck (Land)	37.004	318	275	26.899	9.512
Kitzbühel	19.742	82	119	14.872	4.669
Kufstein	23.947	951	246	16.268	6.482
Landeck	11.487	15	51	8.983	2.438
Lienz	12.858	106	229	8.203	4.320
Reutte	9.805	13	23	7.367	2.402
Schwaz	19.534	124	192	13.812	5.406

Q: Gebäude- und Wohnungszählung 2001

Übersicht 13: Wohnungen (Hauptwohnsitze) 2001 und deren Nutzfläche nach Art der Heizung und Brennstoff/Energieträger

Wohnungsbeheizung (Energieträger) ¹⁾	Wohnungen (Haupt- wohnsitze) insgesamt	Fern- heizung oder Block- heizung	Haus- zentral- heizung	Gas- konvektoren	Elektro- heizung (fest ange- schlossen)	Wohnungs- zentral- heizung (Etagen- heizung)	Einzelöfen
Wohnungen							
Wohnungen insgesamt (Tirol)	257.916	13.568	162.825	3.366	13.069	21.947	43.141
Fernwärme	10.098	10.098	-	-	-	-	-
Heizöl	141.123	1.641	123.000	-	-	8.972	7.510
Holz	45.952	161	14.788	-	-	4.049	26.954
Kohle, Koks, Brikett	5.386	3	1.155	-	-	611	3.617
Elektrischer Strom	19.346	-	2.361	-	13.069	-	3.916
Gas	29.874	1.109	17.551	3.366	-	6.811	1.037
Hackschnitzel/Sägespäne/Pellets/ Stroh f. Block-/Hauszentralheizung	2.388	51	2.337	-	-	-	-
Alternative Wärmebereitstellungs- systeme	2.008	496	1.512	-	-	-	-
Sonstiger Brennstoff	1.741	9	121	-	-	1.504	107
Nutzfläche in m² (in 1.000)							
Wohnungen insgesamt (Tirol)	23.895,4	1.123,5	16.003,8	262,9	1.080,0	1.940,6	3.484,6
Fernwärme	837,0	837,0	-	-	-	-	-
Heizöl	13.485,0	128,6	12.051,3	-	-	779,9	525,2
Holz	4.432,2	18,7	1.641,6	-	-	401,1	2.370,9
Kohle, Koks, Brikett	433,5	0,2	120,2	-	-	51,5	261,5
Elektrischer Strom	1.569,1	0,0	240,9	-	1.080,0	-	248,2
Gas	2.526,1	82,7	1.523,1	262,9	0,0	587,3	70,1
Hackschnitzel/Sägespäne/Pellets/ Stroh f. Block-/Hauszentralheizung	256,6	4,7	252,0	-	-	-	-
Alternative Wärmebereitstellungs- systeme	213,7	50,9	162,8	-	-	-	-
Sonstiger Brennstoff	142,2	0,7	11,9	-	-	120,9	8,8

Q: Gebäude- und Wohnungszählung 2001. -¹⁾ Bei der Angabe "Fernwärme" wurde kein Energieträger erfragt.

(19.400) waren. Zahlenmäßig mit 700 Gebäuden deutlich geringer ist der nachträgliche Anschluss an das Fernwärmenetz - bezogen auf die Gesamtzahl der mittels Fernwärme beheizten 2.200 Gebäude⁷⁾ zeigt dies jedoch die große Bedeutung von nachträglichen Anschlüssen. Die ausgewiesenen Wohnungszahlen stellen die Wohnungen dar, auf

deren Gebäudeblatt die nachträglichen baulichen Maßnahmen angegeben waren und nicht eine Angabe auf Wohnungsebene (z.B. die Zahl der Wohnungen, für deren Gebäude der Anschluss an das Fernwärmenetz angegeben wurde, ist nicht unbedingt die Zahl der in diesen Gebäuden mittels Fernwärme beheizten Wohnungen).⁸⁾

⁷⁾ Siehe Übersicht 12.

⁸⁾ Für bauliche Maßnahmen (z.B. Ausbau des Dachgeschoßes), wo die Angabe der Zahl der Wohnungen der gesamten Gebäude mit dieser Maßnahme leicht zu Fehlschlüssen führen könnte, wurde die Wohnungsanzahl nicht in die Tabelle aufgenommen.

Übersicht 14: Gebäude und Wohnungen 2001: Nachträgliche bauliche Maßnahmen und Eigentümer des Gebäudes

Nachträgliche bauliche Maßnahmen an vor 1991 errichteten Gebäuden ¹⁾	Gebäude/ Wohnungen insgesamt	Privat- person/en	Gebiets- körperschaft	Gemein- nützige Bauvereini- gung	Sonstige juristische Person
Gebäude					
Insgesamt (Tirol)	161.261	144.546	4.941	2.688	9.086
Gebäude mit Maßnahmen					
Zubau ab 4 m ²	9.015	8.283	243	5	484
Aufstockung	2.518	2.271	100	3	144
Dachgeschoßausbau	5.887	5.585	110	19	173
Einbau eines Personenaufzuges	670	519	54	4	93
Dachneudeckung	19.424	17.696	550	278	900
Erneuerung der Fenster im überwiegenden Teil des Gebäudes	21.954	19.970	708	396	880
Anschluss an das Wasserleitungsnetz	2.547	2.386	48	6	107
Anschluss an das Gasnetz	4.563	3.775	177	252	359
Anschluss an das Kanalnetz	24.732	23.750	369	32	581
Anschluss an das Fernwärmenetz	715	609	49	2	55
Einbau einer neuen Zentralheizung für das ganze Gebäude	14.703	14.125	185	25	368
Einbau alternativer Wärmebereitstellungssysteme	2.848	2.738	28	1	81
Fassadenerneuerung ohne Wärmedämmung	6.436	5.475	269	182	510
Fassadenerneuerung mit Wärmedämmung	12.952	11.647	402	443	460
Andere Wärmeschutzmaßnahmen	3.108	2.596	118	210	184
Zusammenlegung von Wohnungen	1.426	1.287	34	28	77
Trennung von Wohnungen	3.237	3.134	20	10	73
Umwandlung von Wohnungen in Büros oder andere Arbeitsstätten	1.012	772	80	7	153
Umwandlung von Büros/anderen Arbeitsstätten in Wohnungen	628	557	14	3	54
Erneuerung von Wasser-/Sanitärinstallationen	11.637	10.864	266	19	488
Errichtung einer Hauskläranlage	734	648	21	1	64
Wohnungen					
Insgesamt (Tirol)	303.632	252.257	11.294	23.435	16.646
Wohnungen in Gebäuden mit Maßnahmen					
Einbau eines Personenaufzuges	1.737	1.379	96	54	208
Dachneudeckung	41.649	34.444	1.685	2.948	2.572
Erneuerung der Fenster im überwiegenden Teil des Gebäudes	46.497	36.884	2.690	4.068	2.855
Anschluss an das Wasserleitungsnetz	3.745	3.478	60	39	168
Anschluss an das Gasnetz	12.969	8.952	516	2.291	1.210
Anschluss an das Kanalnetz	35.234	33.854	432	165	783
Anschluss an das Fernwärmenetz	1.408	1.253	48	6	101
Einbau einer neuen Zentralheizung für das ganze Gebäude	25.488	24.418	317	173	580
Einbau alternativer Wärmebereitstellungssysteme	4.476	4.339	64	1	72
Fassadenerneuerung ohne Wärmedämmung	17.756	14.223	791	1.216	1.526
Fassadenerneuerung mit Wärmedämmung	29.885	22.077	1.646	4.598	1.564
Andere Wärmeschutzmaßnahmen	7.877	4.805	498	1.803	771
Erneuerung von Wasser-/Sanitärinstallationen	21.390	19.827	425	122	1.016
Errichtung einer Hauskläranlage	964	872	43	15	34

Q: Gebäude- und Wohnungszählung 2001. –¹⁾ Nur bei vor 1991 errichteten Gebäuden erhoben.

BEGRIFFE, DEFINITIONEN

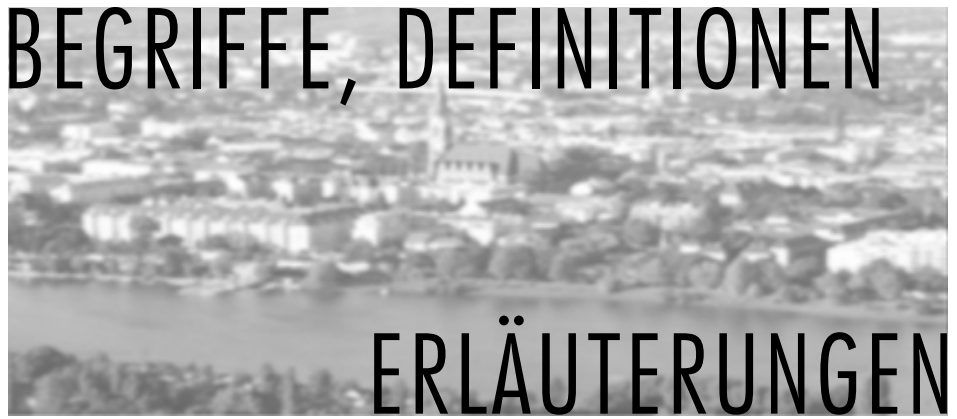

ERLÄUTERUNGEN

1 Gesetzliche Grundlage

Aufgrund der Verordnung des Bundesministers für Wirtschaft und Arbeit (BGBl. Nr. II 147/2001) wurde mit Stichtag 15. Mai 2001 neben der Volkszählung und der Arbeitsstättenzählung auch eine Gebäude- und Wohnungszählung (GWZ) durchgeführt. Die Auskunftserteilung war gesetzlich verpflichtend. (www.statistik.at)

2 Verwaltungseinheiten in der Vorspalte

Die in der Vorspalte genannten Politischen Bezirke entsprechen dem Gebietsstand zum Zähltag der Volkszählung, dem 15. Mai 2001. Die Namen der Politischen Bezirke entsprechen der amtlichen Schreibweise. Abweichend davon enthalten sie erforderlichenfalls in Klammern den Zusatz „Stadt“.

Die den territorialen Einheiten in der Vorspalte vorangestellte Kennziffer ist die von Statistik Austria verwendete „Topographische Kennziffer“. Die erste Stelle gibt das Bundesland, die zweite und dritte Stelle den Politischen Bezirk innerhalb des Bundeslandes und die vierte und fünfte Stelle die Gemeinden innerhalb des Politischen Bezirks an. Da die Gemeinden innerhalb eines Bezirks alphabetisch gereiht sind, springt die historisch gewachsene Kennziffer gelegentlich.

3 Gebäude

Gebäude sind freistehende oder – bei zusammenhängender Bauweise – klar gegeneinander abgegrenzte Baulichkeiten, deren verbaute Fläche mindestens 20 Quadratmeter beträgt. In Wohnhausanlagen bzw. größeren Wohnobjekten galt im Rahmen der GWZ – unabhängig von der Hausnummerierung – jedes Stiegenhaus als eigenes Gebäude. Reihenhäuser mit direktem Eingang von außen gelten auch als eigene Gebäude.

Im Detail gab es im „Leitfaden für Zähler“ folgende Hinweise:

Für Zubauten war ein eigenes Gebäudeblatt anzulegen, wenn Altbau und Zubau durch eine Feuermauer getrennt waren und daher eigene Gebäude darstellten.

Rohbauten waren in die Erhebung einzubeziehen, wenn sie bereits bewohnt waren oder sonst ihrem Zweck entsprechend verwendet wurden.

Kein Gebäudeblatt war für folgende Objekte und Baulichkeiten abzugeben:

1. Schiffe, Wohnwagen und Mobilheime (auch auf festem Fundament), Zelte und andere Behelfsunterkünfte. Sollten darin jedoch Personen ohne anderen Wohnsitz wohnen, waren sie mit gelben Zählungslisten und Personenblättern zu erheben.
2. Kioske (unter 20m²) und Schaubuden. Die darin untergebrachten Arbeitsstätten waren jedoch mit einem Arbeitsstättenblatt zu erheben (bei beweglichen Marktständen an der Wohnadresse des Inhabers).
3. Land- oder forstwirtschaftliche Wirtschaftsgebäude, sofern sie nicht auch Wohnzwecken dienen. (Z.B. war für zeitweise bewohnte Almhütten oder Jagdhäuser ein Gebäudeblatt und gegebenenfalls ein Wohnungsblatt auszufüllen.)
4. Gebäude für öffentliche oder betriebliche Zwecke mit einer verbauten Grundfläche von weniger als 20m² (z.B. Wartehäuschen).
5. Privatgaragen, Geräteschuppen usw., auch wenn sie 20m² überschreiten. (Betrieblichen Zwecken dienende oder gewerbliche Garagen waren jedoch ab einer Gebäudefläche von 20m² zu erfassen.)
6. Offene Haltestellen und Bahnsteigüberbauungen ohne geschlossene Räume.
7. Gebäude, die vorwiegend militärischen Zwecken dienen. Die darin befindlichen Wohnungen und deren Bewohner waren jedoch mit Wohnungsblättern, gelben Zählungslisten und Personenblättern zu erheben.
8. Auch bei Abbruchobjekten (gleich welcher Art) war kein Gebäudeblatt anzulegen.

4 Wohnung

Als Wohnung gilt ein Raum oder gelten mehrere Räume mit Nebenräumen, die eine in sich abgeschlossene Einheit bilden und mindestens mit Küche oder Kochnische ausgestattet sind.

Dazu gab es im „Leitfaden für Zähler“ folgende Hinweise:

Auch bei Einfamilienhäusern war zusätzlich zum Gebäudeblatt ein Wohnungsblatt auszufüllen.

Auch für leerstehende Wohnungen war ein Wohnungsblatt auszufüllen, auch für privat genutzte Ferienwohnungen in Privathäusern (nicht Beherbergungsbetriebe), sogar wenn diese üblicherweise nur einen geringen Teil des Jahres benützt werden.

Eine Wohnung war dann tatsächlich als solche zu zählen, wenn sie in kürzester Zeit bezogen werden konnte. Fehlten wesentliche Benützungsbestandteile, deren Beschaffung und Inbetriebnahme doch längere Zeit in Anspruch nehmen würde (nur Räume fertiggestellt, weder Küche noch Bad/Dusche, WC eingerichtet), war sie nicht zu zählen.

Als Wohnungen zählten weitere Sonderfälle von Wohnungen (Wohnungsblatt auszufüllen):

1. Wohnungen in einem Heim für Krankenschwestern oder für andere (alleinstehende) Berufstätige, sofern mit einer Kochnische ausgestattet.
2. Wohnräume bzw. Garconnieren in Pensionisten- oder anderen Heimen, die mit Küche oder Kochnische ausgestattet sind, auch wenn die Mahlzeiten in einem gemeinsamen Speisesaal eingenommen werden können.
3. Appartements in Appartementshäusern, sofern mit einer Kochnische ausgestattet, auch dann, wenn sich im Haus ein eigenes Restaurant befindet und von der Kochgelegenheit eher selten Gebrauch gemacht wird. (Appartements in Fremdenverkehrsbetrieben waren jedoch nicht als Wohnungen zu erfassen, selbst dann nicht, wenn sie über eine Küche oder Kochnische verfügen!)
4. Die Wohnung der Inhaber eines Fremdenverkehrsbetriebes (Hotel, Gasthof, Pension) selbst dann, wenn sie infolge der Benützung der Betriebsküche keine Privatküche aufweist.
5. "Wohnungen", welche zur Gänze als Arbeitsstätte genutzt wurden (Arztpraxis, Büro usw.) waren sowohl als Wohnung, als auch als Arbeitsstätte zu erfassen!

Kein Wohnungsblatt war gemäß den Erläuterungen in folgenden Fällen abzugeben:

1. Einzelräume ohne Küche oder Kochnische (z.B. Unterkünfte am Arbeitsort in einem Hotel oder einem Übernachtungsgebäude eines Großbetriebes)
2. Fremdenzimmer, Appartements und Personalzimmer in Fremdenverkehrsbetrieben
3. Einzelräume in Heimen und Anstalten (z.B. Pflege-, Lehrlingsheime, Internate)

Gebäudemerkmale

5 Überwiegende Nutzung des Gebäudes, Art des (Wohn-)Gebäudes

Die Ausprägungen des Merkmals „Überwiegende Nutzung des Gebäudes“ stellen eine den ös-

terreichischen Gegebenheiten entsprechende Abwandlung der von Eurostat empfohlenen „Klassifikation der Bauwerke“ (Classification of Constructions - CC)¹⁾ dar, die auf Grundlage der „Zentralen Produktklassifikation (CPC)“ der Vereinten Nationen erarbeitet worden war. Sie wurden in dieser Gliederung 2001 erstmals in der GWZ erhoben.

Für die Darstellung nach dem Merkmal „Art des (Wohn-)Gebäudes“ werden die Wohngebäude lt. CC etwas tiefer gegliedert, die Nichtwohngebäude zusammengefasst.

In Fortführung der Ausprägungen der Gebäudenutzung des Jahres 1991 wurde das Merkmal „Wohngebäude(art)“ befüllt. Die bei den früheren Zählungen erhobene Gebäudenutzung „Wohngebäude mit Sitz eines landwirtschaftlichen Betriebes“ (bei HWZ 1981 „Bauernhaus“) wurde nicht direkt in der GWZ 2001 erhoben, sondern es wurde mit Hilfe der Adressen von Betrieben der Agrarstrukturerhebung nach übereinstimmenden Adressen gesucht und bei Vorliegen bestimmter Wohnsitz-Bedingungen das Gebäude dieser weitergeführten Ausprägung zugeordnet. Als „Wohngebäude mit zusätzlicher anderer Nutzung“ werden 2001 jene Gebäude gezählt, bei denen nicht „Wohngebäude“ markiert war und die zwischen drei und fünf Wohnungen enthielten.

Zwischen den Daten 1991 und 2001 für dieses Merkmal muss somit von einem Bruch gesprochen werden.

6 Zahl der Wohnungen des Gebäudes

Das Merkmal wird definiert durch die in der Zählung je Gebäude festgelegten Einheiten (Zahl der abgegebenen Wohnungsblätter abgestimmt mit der Zahl der Datensätze in den von den Gemeinden angelegten Datensätzen), manchmal auch in Abweichung von der Eintragung auf dem Gebäudeblatt.

Es galt die ursprüngliche Widmung von Räumlichkeiten. Wurde also z.B. eine Wohnung zur Gänze in ein Büro umgewandelt, so sollte sie als Wohnung gezählt werden und auch als Arbeitsstätte.

7 Bauperiode

Die Bauperiode, d. h. der Zeitpunkt der Errichtung des Gebäudes, wurde in der GWZ 2001 nicht erhoben, sondern aus den im Gebäude- und Woh-

nungsregister enthaltenen Angaben rekonstruiert. Nicht zufrieden stellend möglich war dies für einen Teil der Gebäude, die den Ergebnissen der Wohnbaustatistik zu Folge überwiegend in den letzten zehn Jahren entstanden sein dürften. Deshalb werden die Gebäude mit „nicht rekonstruierbarer“ Bauperiode mit den Gebäuden von „1991 oder später“ in einer Ausprägung zusammengeführt. (In der Datenbank ISIS sind die beiden Ausprägungen getrennt abgespeichert.)

8 Eigentümer des Gebäudes

Die Ausprägung „Mehrere private Personen“ war bei allen Gebäuden mit Eigentumswohnungen zu markieren und ebenso in allen Fällen des Miteigentums von Ehepartnern.

Auch ein Gebäude im Eigentum einer Einzelfirma sollte als Eigentum einer oder mehrerer Privatperson(-en) angegeben werden.

Gehören Eigentumsanteile an einem Gebäude privaten Personen und andere Anteile nicht privaten (= sonstigen) Eigentümern, so sollte die Markierung nach der Mehrheit der Eigentumsanteile vorgenommen werden. Bei genau gleichen Teilen sollte der Eigentümer angekreuzt werden, der die Entscheidungen für das Gebäude vorwiegend trifft.

Andere öffentlich-rechtliche Körperschaften sind z.B. Kammern oder Sozialversicherungsträger.

Ausländische Bauvereinigungen mit Sitz im Ausland waren als „Sonstige Unternehmen“ einzutragen. Auch Privatstiftungen gehören zu „sonstige Unternehmen“, nur Gemeinnützige Stiftungen gehören zu „anderen Eigentümern“.

9 Zahl der Eigentumswohnungen im Gebäude

Diese Frage sollte nur bei Gebäuden mit mehr als zwei Wohnungen beantwortet werden und wurde auch nur für diese ausgewertet. Es waren alle Eigentumswohnungen nach dem Wohnungseigentumsgesetz anzugeben; auch vermietete Eigentumswohnungen waren mitzuzählen.

Mit dieser Frage sollte die rechtliche Situation erhoben werden.

Eigentumswohnungen müssen nicht vom Eigentümer bewohnt werden, sondern dieser kann sie auch vermieten. Die Zahl der vermieteten Eigen-

tumswohnungen in Geschosßwohnbauten, die eine wohnungspolitisch wichtige Größe ist, kann in Verbindung mit den Angaben auf dem Wohnungsblatt gewonnen werden.

Eigentumswohnungsanteil im Gebäude

Die Ausprägungen des Merkmals zeigen das Verhältnis zwischen der Gesamtzahl der Wohnungen des Gebäudes und der angegebenen Zahl von Eigentumswohnungen (rechtliche Situation auf Gebäudeebene).

Bei „reinen Eigentumswohnungsgebäuden“ sind beide Zahlen identisch, bei „reinen Eigentumswohnungsgebäuden mit Dienstwohnung“ differieren sie nur um eine (Hausbesorger-)Dienstwohnung, bei größeren Diskrepanzen zwischen den beiden Angaben auf dem Gebäudeblatt handelt es sich um ein „Eigentumswohnungsmischgebäude“. Generell kann die Zahl der Eigentumswohnungen nach WEG der Summe der mittels des Wohnungsblattes erhobenen Zahl der durch die WohnungseigentümerInnen selbst benützten Wohnungen entsprechen, muss aber nicht.

Anzahl der vom Wohnungseigentümer genutzten Eigentumswohnungen

Diese ist die Summe der mittels des Wohnungsblattes erhobenen Zahl der durch die WohnungseigentümerInnen selbst benützten Wohnungen für das Gebäude.

10 Gebäudezentralheizung

Als „zentralbeheizt“ galten nicht nur Gebäude mit Hauszentralheizung, sondern auch an ein Fernwärmenetz angeschlossene Gebäude; weiters Gebäude, die von einem nicht weit entfernten Biomasseheizwerk oder einem Blockheizwerk aus mit Wärme versorgt werden (Nahwärmeeinlagen).

Wenn ein Gebäude zur Gänze mit elektrischer Boden-, Decken- oder Wanddirektheizung ausgestattet war, sollte „Hauszentralheizung“ angekreuzt werden.

11 Überwiegender Brennstoff/Energieträger dieser Zentralheizung

Mit „überwiegend“ war jener Brennstoff gemeint, der in der Hauptheizperiode (Winter 2000/2001) verwendet wurde.

„Alternative Wärmebereitstellungssysteme“ oder Brennstoffe waren nur dann anzukreuzen, wenn das Gebäude überwiegend auf diese Weise beheizt wurde.

12 Nachträgliche bauliche Maßnahmen

Für alle Gebäude, die vor 1991 fertiggestellt worden waren, sollte angegeben werden, welche baulichen Maßnahmen in den letzten 10 Jahren nachträglich durchgeführt worden waren; Maßnahmen, die bereits im Zuge der Errichtung des Gebäudes gesetzt wurden, sollten nicht markiert werden.

Der „Einbau ‚alternativer‘ Wärmebereitstellungssysteme“ war anzukreuzen, wenn zusätzlich zu einer bestehenden Heizung (als Ergänzung) oder für Warmwasseraufbereitung eine Wärmepumpe eingebaut oder Sonnenkollektoren aufgestellt wurden.

Wenn jedoch eine neue Zentralheizung mit einer Wärmepumpe anstelle eines Heizkessels eingebaut wurde, war das Kästchen „Einbau einer neuen Zentralheizung“ anzukreuzen.

Wohnungsmerkmale

13 Wohnsitzangabe

Die Wohnsitzangabe für die Wohnung ergibt sich durch die Ergebnisse der Volkszählung:

- Hauptwohnsitzangabe: Mindestens eine Person hatte in dieser Wohnung ihren Hauptwohnsitz, zusätzlich konnten auch Nebenwohnsitze gegeben sein.
- Nebenwohnsitzangabe: In dieser Wohnung hatte keine Person einen Hauptwohnsitz, jedoch eine oder mehrere Personen einen Nebenwohnsitz.
- ohne Wohnsitzangabe: In dieser Wohnung hatte niemand einen Haupt- oder Nebenwohnsitz. Eine geringfügige Benützung konnte jedoch vorliegen. Es kann nicht unbedingt auf eine frei verfügbare Wohnung geschlossen werden.

14 Bewohner

Als Bewohner werden nur Personen mit Hauptwohnsitz in der entsprechenden Wohnung gezählt (s. o.). Ebenso berücksichtigen das Merkmal „Anzahl der Personen in der Wohnung“ bzw. die Be-

lagesziffern „Räume pro Person“, „m² pro Person“ nur die Personen mit Hauptwohnsitz.

15 Wohnräume

Definiert als Wohn-, Schlaf-, Kinderzimmer u. ähnliche Räume. Die detaillierte Erfragung der Art der Küche („4m² und mehr – Wohnküche“, „weniger als 4m²“, „Kochnische“, „weder Küche noch Kochnische“) ermöglicht einerseits die Trennung der echten Wohnungen von „sonstigen Unterkünften“ („weder Küche noch Kochnische“), andererseits die Hinzurechnung der Wohnküchen zu den übrigen Wohnräumen, wie dies international üblich ist und bei der GWZ 2001 auch in Österreich geschieht.

16 Ausstattungskategorie

Die Ausstattungskategorien entsprechen im Wesentlichen dem Mietrechtsgesetz und werden aus den Angaben zur „Sonstigen Ausstattung der Wohnung“ gewonnen.

Ausstattungskategorie der Wohnung:

- 1 Zentralheizung oder gleichwertige Heizung, Bad/Dusche, WC (A')
- 2 Bad/Dusche, WC (B')
- 3 WC und Wasserentnahme in der Wohnung („C")
- 4 ein WC oder keine Wasserinstallation in der Wohnung (D')

17 Nutzfläche der Wohnung

Die Nutzfläche der Wohnung ist die Summe der Flächen sämtlicher Wohnräume, Küchen und Nebenräume. Bei allen Einfamilienhäusern waren auch die Flächen von Fluren, Treppen usw. mit einzubeziehen. Offene Balkone und Terrassen sowie Keller und Dachbodenräume waren, wenn nicht bewohnbar ausgestattet, bei der Berechnung der Nutzfläche nicht mitzuzählen.

Räume, die nur saisonweise als Fremdenzimmer genutzt werden, sollten berücksichtigt werden, nicht jedoch gewerblich genutzte Räume und Fremdenzimmer, die nie für eigene Wohnzwecke herangezogen werden.

18 Rechtsgrund für die Wohnungsbenützung

Hauptmiete kann sowohl auf dem Mietrechtsgesetz als auch auf dem Wohnungsgemeinnützigkeitsgesetz beruhen. Hauptmiete war auch anzukreuzen bei Gemeindewohnungen, bei Genossenschaftswohnungen (Miet- oder Nutzungsvertrag) und bei einer gemieteten Eigentumswohnung; auch bei Mietkaufwohnungen, deren Kauf erst zu einem späteren Zeitpunkt möglich ist.

Befristete Hauptmiete berechtigt nur zur Benützung auf die Dauer des Mietvertrages.

Unter Eigenbenützung als Gebäudeeigentümer fallen die

- Wohnungen in Ein- und Zweifamilienhäusern, die vom Hauseigentümer bewohnt werden und
- Wohnungen des Gebäudeeigentümers in einem Miethaus - auch dann, wenn sie abrechnungsmäßig wie Mietwohnungen behandelt werden.

Eigenbenützung als Wohnungseigentümer (Eigentumswohnung) liegt vor, wenn Miteigentum am Grundstück, verbunden mit dem ausschließlichen Nutzungsrecht an einer Wohnung besteht. Es muss ein Vertrag zwischen den Miteigentümern aufgrund des Wohnungseigentumsgesetzes vorliegen - gleichgültig, ob schon im Grundbuch eingetragen oder nicht; auch bei Anwartschaft auf einen solchen Wohnungseigentumsvertrag war hier anzukreuzen.

Auch für ehemalige Mietwohnungen, an denen nach Parifizierung des Hauses Eigentum erworben wurde, war „Eigenbenützung durch den Wohnungseigentümer“ anzukreuzen.

Dienst- oder Naturalwohnung: Eine Dienstwohnung ist eine Nebenleistung zur Entlohnung, bei der Naturalwohnung ist die Benützung ein Teil der Entlohnung (z.B. in der Landwirtschaft). Die Benützung ist unentgeltlich oder das zu entrichtende Entgelt liegt erheblich unter einer vergleichbaren „Miete“.

„Sonstiges Rechtsverhältnis“: Dazu zählen z.B. als „Zweitwohnungen zu Erholungszwecken“ gemietete Wohnungen, Ausgedingewohnungen und Wohnungen in Seniorenwohnanlagen, die mit „Wohnrecht auf Lebenszeit“ bewohnt werden, jedoch nicht aufgrund des Mietrechtsgesetzes.

Vereinzelt vorkommende Leasingverträge (am ehesten im Einfamilienhausbereich) sind den „Sonstigen Rechtsverhältnissen“ zuzuordnen.

Für Wohnungen, in denen zum Stichtag überhaupt keine Personen gemeldet waren, sollte vom Gebäudeeigentümer das vorgesehene Rechtsverhältnis angegeben werden.

19 Zur Gänze als Arbeitsstätte genützte Wohnung

Bei früheren Zählungen wurden Wohnungen, die zur Gänze als Arbeitsstätten genutzt wurden (z.B. Ordinationen, Kanzleien, Kleinbetriebe), nicht in die Erhebung einbezogen. In Vorbereitung des Gebäude- und Wohnungsregisters sollten diese Einheiten 2001 auch erfasst werden, was jedoch nicht in allen Gemeinden geschehen sein dürfte. Da die Zahlen daher nur aus methodischen Gründen publiziert werden und keinen Anspruch auf Vollerfassung der entsprechenden Nutzungseinheiten erheben können, werden sie nur in einer Übersicht im Anhang präsentiert.

20 Wohnungen in Einrichtungen/Anstaltshaushalten

Auch bei diesem Teilsegment von Wohneinheiten dürfte auf Grund der hohen Belastung der Gemeinden und der notgedrungen sparsamen Unterstützung durch STATISTIK AUSTRIA zum Zählungszeitpunkt keine Vollerfassung erfolgt sein. Eine Übersicht im Anhang zeigt die Zahl der erfassten Einheiten.

Erläuterungen zu einzelnen Tabellen

Die Tabellen der Publikation folgen weitgehend den Tabellen der Publikation „Häuser- und Wohnungszählung 1991 – Hauptergebnisse“.

Die Bezeichnung der Tabellen geht von der Ebene der Bundesländer-Publikationen aus:

Hier finden sich in den Tabellen G1a bis G3b die Ergebnisse der **Gemeinden** und **Bezirkssummen**, in den Tabellen B1 bis B13c die Strukturdaten des **Bundeslandes**.

Wenn sich einzelne Tabellen nur durch Wegfall nicht mehr erhobener Merkmale von den Tabellen 1991 unterscheiden, wird dies nicht gesondert erwähnt.

Zu Tabelle G1a

Zur Zeit der Planung der Publikationen war der Zeitpunkt der möglichen Rekonstruktion der nicht erhobenen Bauperiode nicht feststehend. Daher musste die Bauperiode herausgenommen werden und wurde an deren Stelle eine detailliertere Darstellung des/der Gebäudeeigentümer(s) incl. Staatsangehörigkeit aufgenommen.

Zu Tabelle G1b

Als im Frühjahr 2004 als Vorausgriff auf das Gebäude- und Wohnungsregister versucht werden konnte, die nicht erhobene Bauperiode mittels der Adresscodes der einzelnen Gebäude zu rekonstruieren, wurde G1b eingefügt.

Zu Tabelle G1c

Sie enthält die Aufschlüsselung der Wohngebäude (1991: Tabelle G1b) unter Verwendung der EU-Gebäudeklassifikation (s. Begriffe und Definitionen).

Zu Tabelle G1d

Sie enthält die Aufschlüsselung der Nichtwohngebäude (1991: Tabelle G1c) unter Verwendung der EU-Gebäudeklassifikation (s. Begriffe und Definitionen).

Zu Tabelle G2a

Durch die Erweiterung der Wohnräume um große Küchen/Wohnküchen (s. Begriffe und Definitionen)

erhöht sich die Zahl der Wohnräume in Tirol von 1.003.000 auf 1.254.000. Wohnungen mit 1 bis 3 Wohnräumen sind (auch) dadurch weniger geworden, die Ausprägungen mit höherer Wohnraumanzahl sind erheblich häufiger besetzt.

Mittels des Segmentes L8T der Datenbank ISIS können die Wohnräume nach der restriktiveren Definition 1991 abgefragt werden.

Zu Tabelle G2b

Sie wurde als Übersichtstabelle für die (rekonstruierte) Bauperiode der Wohnungen neu aufgenommen.

Zu Tabelle G2c (1991: G2b)

Gegenüber 1991 hat sich die Zahl der Hauptwohnsitz(HWS)-Wohnungen der Kategorie-A um 76.000 erhöht, die Zahl der HWS-Wohnungen der Kategorie-D ist um 10.000 gesunken. Dadurch leben um 153.000 mehr Personen in bestausgestatteten Wohnungen, die Zahl der Bewohner von Substandardwohnungen ist um 24.000 niedriger geworden.

Zu Tabelle G3b

Der Vergleich der Veränderungsspalten der Wohnungen bzw. der HWS-Wohnungen zeigt, dass in fünf Politischen Bezirken, im Bundesland-Durchschnitt und in 140 Gemeinden die Summen sämtlicher Wohnungen gegenüber 1991 mehr zugenommen haben als die der HWS-Wohnungen. Diese in einzelnen Gemeinden hohen Zunahmen der Nicht-HWS-Wohnungen laufen Gefahr, zu falschen Interpretationen zu verleiten. Es darf daraus nicht generell geschlossen werden, dass in diesen Gemeinden mehr Nicht-HWSitze als HWS-Wohnungen errichtet wurden. Die hohen Zunahmen zeigen vor allem den Einfluss der erhöhten Erfassung von Wohnsitzen durch den elektronischen Vergleich

¹⁾ In Tabelle B5a findet sich der Vergleich der Zahl der Nebenwohnsitz-Wohnungen und der Wohnungen ohne Wohnsitzangabe in Tirol: Zunahme der NWS-Wohnungen um 111%, (Österreichweit 46%), Zunahme der Wohnungen ohne Wohnsitzangabe um 7% (Österreichweit: 19%).

mit dem Meldewesen¹). Vor allem in Bezug auf die Nebenwohnsitz(NWS)-Wohnungen muss von einem Bruch gegenüber 1991 gesprochen werden:

Die Zahl der Wohnungen „nur mit Nebenwohnsitzangabe“ war 1991 sehr von der Vorgangsweise der einzelnen Gemeinden bei der Zählung abhängig, während sie 2001 durch die Nebenwohnsitze laut Meldewesen vorgegeben war. Diese Vorgangsweise führte vermutlich sogar zu einer vollzähligeren Erfassung sämtlicher Wohnungen.

Die Bereinigung der Nebenwohnsitz-Fälle konnte ergeben:

- in Einzelfällen eine Zunahme der Hauptwohnsitz-Wohnungen (ev. als Ergebnis von Reklamationsverfahren),
- eine Zunahme der NWS-Wohnungen, wenn 1991 aus Zeit- oder anderen Gründen deren Erfassung unterblieb oder in geringerem Umfang erfolgte,
- eine Zunahme der Wohnungen ohne Wohnsitzangabe, wenn veraltete NWS-Meldungen bereinigt wurden.

Zu den Tabellen B1 bis B4 aus 1991: Ähnliche Auswertungen zu Fragen nach Flächen, Geschoßen, Fragen der Wasserwirtschaft sollten etwa ab 2006 aus dem in Entstehung begriffenen Gebäude- und Wohnungsregister möglich werden.

Zu Tabelle B1 (1991: B5)

Sie enthält sämtliche Gebäude- und Wohnungen nach der EU-Gebäudeklassifikation (s. Begriffe und Definitionen). Die Wohnungen in „Wohngebäuden mit Sitz eines landwirtschaftlichen Betriebes“ finden sich in Tabelle B5a und B5b.

Zu Tabelle B2

Sie ähnelt der Tabelle B3 aus 1991 und enthält (statt der zum Planungszeitpunkt nicht verfügbaren Bauperiode) einen Vergleich des/der Gebäudeeigentümer(s) mit 1991. Dies zeigt z.B., dass die Gemeinden in absoluten Zahlen als Eigentümer von Gebäuden bzw. Wohnungen abgenommen haben. Die Gemeinnützigen Bauvereinigungen, die als Bauherren bereits die Gemeinden an Bedeutung übertroffen haben, haben ihre Bestände sowohl auf Wohnungs- wie auch auf Gebäudeebene etwas

erhöht. 49.500 Personen lebten 2001 in Wohnungen im Eigentum der Gemeinnützigen Bauvereinigungen (meist als Genossenschaftswohnungen bezeichnet). In relativen Zahlen ergaben sich bei Gebäuden und Wohnungen im Eigentum sonstiger juristischer Personen die höchsten Zuwächse.

Zu Tabelle B3 (1991: B8)

Anders als 1991 wurde 2001 auch der Brennstoff/Energieträger der Blockheizungen/Biomassefernwärme-Werke über die Gebäude erhoben. Die entsprechende Teilmenge in der Tabelle zeigt den hohen Anteil der mittels Hackschnitzel u. ähnlichen nachwachsenden Rohstoffen beheizten Anlagen, die vorwiegend für Ein- und Zweifamilienhäuser eingesetzt sind. Durch die Bedingung, die Heizungsanlage anzugeben, mit welcher überwiegend geheizt wird, konnten vermutlich „alternative Wärmebereitstellungssysteme“ (z.B. Wärmepumpen) öfters nicht angegeben werden. So erreicht der Anteil dieser Systeme an den gesamten Gebäuden mit Zentralheizung nur 1%.

Zu den Tabellen B4a und B4b (1991: B7)

Gebäude und Wohnungen wurden getrennt, da die Darstellung der Wohnungsebene nur mehr für jene Merkmale geboten wird, bei welchen ein Missverständnis auszuschließen ist. So werden die (Gesamtzahl der) Wohnungen in den Gebäuden, in welchen z.B. nachträgliche Dachgeschoßausbauten vorgenommen wurden, nicht ausgewiesen, da die Zahl der durch den nachträglichen Dachgeschoßausbau hinzugekommenen Wohnungen nicht erhoben wurde²).

Zu den Tabellen B5a und B5b (1991: B12)

Obwohl In Bezug auf das Merkmal „Wohngebäude“ von einem Bruch gegenüber 1991 gesprochen werden muss, werden die Wohnungen auch in einigen Tabellen nach diesem Merkmal ausgewertet. (s. Begriffe und Definitionen). Die Ergebnisse für die Ausprägung „Wohngebäude mit Sitz eines landwirtschaftlichen Betriebes“ sind für 2001 als Näherungsgröße vermutlich auf regional hoher Ebene

²) Diese Zahl wurde im Laufe der wohnbaustatistischen Erhebungen der letzten Jahre (1999 bis 2003) miterhoben, ist aber in die weit zurückreichenden ISIS-Zeitreihen der Wohnbaustatistik nicht integrierbar. Sonderauswertungen dazu sind jedoch möglich.

verwertbar, vor allem auf tiefer regionaler Ebene wird aber immer auf den besprochenen Bruch durch die geänderte Ermittlungsform hingewiesen werden müssen. Die Ausprägung „Wohngebäude mit zusätzlicher anderer Nutzung“ ist mit den Ergebnissen dieser Kategorie 1991 nicht vergleichbar.

Das Merkmal „Wohnsitzangabe“ ist (wie oben zu Tabelle G3b besprochen) eingeschränkt vergleichbar und wegen der großen Bedeutung des Merkmals wird der Vergleich mit 1991 geboten³⁾.

Die in Teil B5a ausgewiesenen Wohnungen im Eigentum von Gemeinnützigen Bauvereinigungen (GBV) stellen nicht deren Gesamtzahl dar, sondern nur die in Gebäuden mit inländischem Gebäudeeigentümer. Die auf die Gesamtzahl fehlenden 124 Wohnungen liegen in Gebäuden, für welche bei der Staatsangehörigkeit auch ausländische (Mit-) Eigentümer angegeben waren. In der Frage der Staatsangehörigkeit war Mehrfachmarkierung zulässig. Wenn sich in Gebäuden von mehrheitlichem Eigentum einer GBV (überwiegend Miet-/Nutzungsobjekte) auch Eigentumswohnungen von Nicht-Österreichern befanden, war dies bei der Staatsangehörigkeit der Gebäudeeigentümer anzugeben und ist somit auch eine nicht (rein) österreichische Staatsangehörigkeit korrekt. (Generell sind Gemeinnützige Bauvereinigungen österreichische Unternehmen.)

Im Teil B5b wurden die „rekonstruierten Bauperioden“ als Bänder eingefügt, ohne den Summenteil (B5a) zu wiederholen.

Zu den Tabellen B6a und B6b (1991: B13, B14)

Aus Layout-Gründen werden die niedrig besetzten Kategorie-C-Wohnungen nicht in detaillierter Form dargestellt.

Zu Tabelle B7 (1991: B15a, B15b)

Für die Darstellung der „externen Wohnungsausstattung“, die 1991 erhoben und ausgewertet wor-

den war, war die spezielle Ausweisung der Wohnungen in Geschoßwohnbauten (Wohnungen in Wohngebäuden mit 3 oder mehr Wohnungen) sinnvoll⁴⁾, für die Ausstattungsmerkmale der Wohnungen selbst, auf die sich die Erhebung 2001 beschränken musste, ist aber die Gegenüberstellung der Wohnungen in Ein- und Zweifamilienhäuser und der Wohnungen in Geschoßwohnbauten von Interesse.

Zu Tabelle B8 (1991: B20)

Von sämtlichen Hauptmietverträgen wurden 30,3 % als befristet angegeben. Diesbezüglich unplausibel erscheinende Ergebnisse (z.B. befristete Hauptmieten in Gebäuden Gemeinnütziger Bauvereinigungen) können auch durch die Erhebung der Befristung beim Wohnungsinhaber, des Eigentümers des Gebäudes auf Gebäudeebene entstehen.

Zu Tabelle B9a, B9b (1991 nicht erhoben)

Im Textteil in Übersicht 11 werden die Gebäude nach dem Eigentumswohnungsanteil und der Anzahl der von den Eigentümern selbst genutzten Wohnungen dargestellt. Tabelle B9a bringt dazu die Wohnungsebene. Sie ermöglicht z.B. folgende Aussagen:

- Rund 51.000 Wohnungen liegen in reinen Eigentumswohnungsgebäuden. Laut Angabe auf dem jeweiligen Gebäudeblatt, ausgefüllt durch den Eigentümervertreter z.B. Hausverwaltung, ist die Anzahl der Eigentumswohnungen im Gebäude ident mit der Anzahl der Wohnungen des Gebäudes.
- Wenn die Gruppe der Gebäude mit 6 bis 10 Wohnungen mit ihren insgesamt 20.500 Wohnungen als Beispiel herausgegriffen wird, dann sind 6.000 dieser Wohnungen in Gebäuden, in denen nur 3 bis 5 Wohnungen von den Eigentümern selbst genutzt werden.

Tabelle B9b zeigt direkt die Angaben zum Rechtsgrund: Von den oben angesprochenen 20.500 Wohnungen (Gebäude mit 6 bis 10 Wohnungen) stehen

³⁾ Wohnungen ohne Wohnsitzangabe in Wohngebäuden mit Sitz eines landwirtschaftlichen Betriebes sind vermutlich meist Ferienwohnungen. Ein „Hauptwohnsitzer“ war mindestens erforderlich, damit die Zuordnung zu dieser Wohngebäudeart vorgenommen wurde.

⁴⁾ z.B. „Für wie viele Wohnungen in Geschoßwohnbauten war „Hausgartenbenützung“ angegeben worden?“

15.200 in Eigenbenützung, rund 4.000 werden als Hauptmieten genützt, über 600 als Dienstwohnungen, fast 700 in einem sonstigen Rechtsverhältnis genützt.

Mittels einer Sonderauswertung wurde für Tirol die Gesamtzahl der auf dem Gebäudeblatt angegebenen Eigentumswohnungen in Gebäuden mit mehr als 2 Wohnungen ermittelt. Im Jahr 2001 waren dies 65.200 Wohnungen. Von diesen werden rund 43.500 von den Eigentümern selbst genutzt (*siehe Anhang Übersicht 1*).

Zu Tabelle B10 (1991: B16)

Befristete Mietverhältnisse scheinen bei Einpersonenhaushalten etwas häufiger vorzukommen als bei größeren Haushalten.

Zu Tabelle B11 (1991: B17)

Betreffend die Belagsziffer „Wohnräume pro Bewohner“ ist nochmals darauf hinzuweisen, dass 2001 Küchen ab 4 m²/Wohnküchen auch als Wohnraum gezählt wurden. Deshalb sollte diese Belagsziffer nicht unkommentiert mit 1991 verglichen werden. Eine Berechnung nach der Wohnraumdefinition 1991 zeigt, dass in den meisten Teilgruppen eine Verminderung um 0,1 bis 0,3 Wohnräume eingetreten ist. Diese Berechnung wird - da nicht der Definition 2001 entsprechend - nicht in die Publikation aufgenommen, kann aber auf Wunsch zur Verfügung gestellt werden. Die Definition der Nutzfläche ist unverändert, der

Vergleich mit 1991 zeigt generell, dass 2001 pro Bewohner 4 m² Nutzfläche mehr zur Verfügung stehen; ab 4 Personen in der Wohnung reduziert sich die Zunahme auf durchschnittlich 1 m².

Zu Tabelle B12 (1991: B18)

Sie zeigt die durchschnittlichen Belagsverhältnisse nach Ausstattungskategorien.

Zu Tabelle B13 (1991: B21)

Während die Tabelle 1991 nur die Brennstoffe/Energieträger auf Wohnungsebene bot, enthält sie nun für alle Heizungsarten mit Ausnahme der Fernwärme auch die Energieträger. Nach Fertigstellung der Ergebnisse nach Bauperioden wurden diese noch als Teile B13b und B13c angefügt.

Zu den Übersichten im Anhang

Die automationsunterstützte Bearbeitung von Erhebungseinheiten stellte für viele Gemeinden eine große Belastung dar und die sparsame Unterstützung durch Statistik Austria musste sich den zentralen Erhebungseinheiten (Personen, Gebäude und Wohnungen im allgemeinen, Arbeitsstätten) widmen. Die Erfassung von sehr speziellen Teilmassen wie Wohnungen in Einrichtungen/Anstalten oder Wohnungen, die zur Gänze als Arbeitsstätte genützt werden, blieb dabei eher auf der Strecke. Infolge der sehr wahrscheinlichen Untererfassung werden die diesbezüglichen Ergebnisse nur in einfachen Übersichten gebracht.

Gebäudeblatt

Gebäude- und Wohnungszählung am 15. Mai 2001

Republik
Österreich



Bitte schreiben Sie Ziffern und Buchstaben blau oder schwarz entsprechend der folgenden **Musterzeile**. Die Bearbeitung des Blattes kann dann sparsamer und schneller erfolgen. Bitte nicht knicken. Nützen Sie auch die Hinweise in den Erläuterungen.

0 1 2 3 4 5 6 7 8 9

Ä B C D E F G H I J K L M N Ö P Q R S T Ü V W X Y Z

Adresse:

Straße bzw. Ortschaft

Hausnummer

Name der Gemeinde

Postleitzahl

Gebäudebezeichnung: Bei 2 (oder mehr) Gebäuden an dieser Adresse tragen Sie bitte zu deren Unterscheidung - wenn keine vorgegeben ist - eine **Gebäudebezeichnung** ein, z.B. "Wohnhaus" oder "Werkstätte", "Lagerhalle" oder "Montagehalle".

1 Eigentümer des Gebäudes (Bitte nur eine Ankreuzung, im Zweifelsfall nach der Mehrheit der Eigentumsanteile):

1.1 **Private Eigentümer** (inkl. Einzelfirmen): Eine Person Mehrere Personen

1.2 **Sonstige Eigentümer:** Bund Land Gemeinde Andere öffentlich-rechtliche Körperschaft (z.B. Kammer)
Gesetzl. anerck. Kirche, Religionsgesellschaft Gemeinnützige Bauvereinigung Sonstige Unternehmen (z.B. AG, GmbH, Bank) Andere Eigentümer (z.B. Verein)

1.3 **Staatsangehörigkeit der Eigentümer** (Mehrfachangaben möglich): Österreich Sonstiger EU-Staat Anderer Staat

2 Zahl der Wohnungen im Gebäude

(Stiegenhaus): keine eine zwei drei wenn mehr als drei, bitte Zahl angeben:

z.B. Einfamilienhaus

Wenn mehr als zwei Wohnungen im Gebäude:
Wie viele dieser Wohnungen sind Eigentumswohnungen
(nach Wohnungseigentumsgesetz)?

keine eine zwei drei wenn mehr als drei, bitte Zahl angeben:

3 Überwiegende Nutzung des Gebäudes (Bitte nur eine Nutzung ankreuzen):

Wohngebäude Senioren-, Studenten-, Schülerheim, Schwestertrakt o.Ä. Hotel, Gasthof, Pension o.Ä.
Bürogebäude, Postamt, Rathaus, Gericht o.Ä. Geschäftsgebäude, Kaufhaus, Markthalle, Tankstelle o.Ä. Bahnhof, Flughafen, Sendestation, Parkgarage o.Ä.
Werkstätte, Industrie- oder Lagerhalle, Silo o.Ä. Theater, Museum, Schule, Spital, Sporthalle o.Ä. Kirche, Feuerwehr-, Polizeikaserne, sonstiges Gebäude

4 Gebäudezentralheizung:

4.1 Wird das Gebäude zentralbeheizt? ja Weiter bei Frage 4.2 nein Weiter bei Frage 5

4.2 Welche Zentralheizung wird verwendet?
Hauszentralheizung Weiter bei Frage 4.3
Blockheizung oder Biomassefernwärme Fernwärme Weiter bei Frage 5

4.3 Überwiegend verwendeter Brennstoff (Energieträger) dieser Zentralheizung:

Heizöl Holz Hackschnitzel, Sägespäne, Pellets, Stroh Kohle, Koks, Briketts Elektrischer Strom
Gas Alternative Wärmebereitstellungssysteme (Solarenergie, Wärmepumpe usw.) Sonstiger Brennstoff

Bitte hier nichts eintragen!

Ö

Bitte wenden!

E PS

Adressnummer

AF

Nur für Gebäude, die vor 1991 fertiggestellt wurden:

5 Wurden in den letzten 10 Jahren bauliche Maßnahmen nachträglich durchgeführt?

Zubau ab 4 m ² (ausgenommen Privatgaragen)	<input type="checkbox"/>	Anschluss an Gasnetz	<input type="checkbox"/>	Zusammenlegung von Wohnungen	<input type="checkbox"/>
Aufstockung	<input type="checkbox"/>	Anschluss an Fernwärmenetz	<input type="checkbox"/>	Trennung von Wohnungen	<input type="checkbox"/>
Dachgeschoßausbau	<input type="checkbox"/>	Einbau einer neuen Zentral- heizung für das ganze Gebäude	<input type="checkbox"/>	Umwandlung von Wohnungen in Büros oder andere Arbeitsstätten	<input type="checkbox"/>
Einbau eines Personenaufzuges	<input type="checkbox"/>	Einbau "alternativer" Wärmebereitstellungssysteme	<input type="checkbox"/>	Umwandlung von Büros oder anderen Arbeitsstätten in Wohnungen	<input type="checkbox"/>
Dachneudeckung	<input type="checkbox"/>	Fassadenerneuerung ohne Wärmedämmung	<input type="checkbox"/>	Erneuerung von Wasser- und Sanitärinstallationen	<input type="checkbox"/>
Erneuerung der Fenster im über- wiegenden Teil des Gebäudes	<input type="checkbox"/>	Fassadenerneuerung mit Wärmedämmung	<input type="checkbox"/>	Anschluss an Kanalnetz	<input type="checkbox"/>
Anschluss an Wasserleitungsnetz	<input type="checkbox"/>	Andere Wärmeschutzmaßnahmen	<input type="checkbox"/>	Errichtung einer Hauskläranlage	<input type="checkbox"/>

ERLÄUTERUNGEN

ALLGEMEINES

A. Für jedes Gebäude ist ein eigenes Gebäudeblatt auszufüllen. Gebäude sind freistehende oder - bei zusammenhängender Bauweise - klar gegeneinander abgegrenzte Baulichkeiten, deren verbaute Fläche mindestens 20 m² beträgt. In Wohnhausanlagen bzw. größeren Wohnobjekten gilt - unabhängig von der Hausnummerierung - jedes Stiegenhaus als eigenes Gebäude.

B. Der Eigentümer des Gebäudes oder sein bevollmächtigter **Vertreter** (z.B. Gebäudeverwaltung) ist zur Ausfüllung des Gebäudeblattes verpflichtet. Alle Angaben unterliegen aufgrund des Bundesstatistikgesetzes 2000 einer **strengen Geheimhaltung**.

ZU EINZELNEN FRAGEN

FRAGE 1:

Sind **mehrere private** Personen Eigentümer des Gebäudes (z.B. Miteigentum von Ehepartnern; Gebäude mit Eigentumswohnungen), so ist das entsprechende Kästchen anzukreuzen.

Gehören Eigentumsanteile an einem Gebäude privaten Personen und andere Anteile **nicht privaten (= sonstigen)** Eigentümern, so ist die Ankreuzung nach der Mehrheit der Eigentumsanteile vorzunehmen. Bei genau gleichen Teilen ist bei jenem Eigentümer anzukreuzen, der die Entscheidungen für das Gebäude vorwiegend trifft.

Andere öffentlich-rechtliche Körperschaften sind z.B. Kammern oder Sozialversicherungsträger.

FRAGE 2:

Für die **Zahl der Wohnungen** im Gebäude gilt die ursprüngliche Widmung. Wurde also z.B. eine Wohnung zur Gänze in ein Büro umgewandelt, so ist sie als Wohnung zu zählen und auch als Arbeitsstätte.

Die Frage nach den Eigentumswohnungen ist nur bei Gebäuden mit mehr als zwei Wohnungen zu beantworten: Alle **Eigentumswohnungen** nach dem Wohnungseigentumsgesetz sind hier anzugeben; auch Eigentumswohnungen, die **vermietet** sind, sind mitzuzählen.

FRAGE 3:

Bei **gemischter** Nutzung ist nach der **überwiegenden** Nutzung zuzuordnen.

"**Wohngebäude**" dienen überwiegend Wohnzwecken.

"Senioren-, Studenten-, Schülerheim, Schwestertrakt" sind Beispiele für **Wohngebäude von Gemeinschaften**. Auch bei hier nicht genannten ähnlichen Gebäuden bzw. überwiegend von bestimmten Personengruppen bewohnten Gebäuden ist dieses Kästchen anzukreuzen.

Zu "**Hotels** oder ähnlichen Gebäuden" zählen auch Ferien- und Erholungsheime.

"**Bürogebäude**" ist auch anzukreuzen für Verwaltungsgebäude, Bank, Konferenzzentrum oder ähnliche Gebäude.

"Geschäftsgebäude, Kaufhaus o. Ä." ist für Gebäude, die überwiegend dem **Groß- oder Einzelhandel** dienen, vorgesehen.

"Bahnhof, Flughafen, Sendestation, Parkgarage" sind Beispiele für Gebäude des **Verkehrs- und Nachrichtenwesens**.

"**Werkstätte, Industrie- oder Lagerhalle**" umfasst auch Fabriken, Kühlhäuser und andere Speziallager.

"Theater, Museum, Schule, Spital, Sporthalle o.Ä." sind Beispiele für Gebäude, die **Kultur- und Freizeit**zwecken bzw. dem **Bildungs- und Gesundheitswesen** dienen.

Für Gebäude, die keinem der hier besprochenen Zwecke zuzuordnen sind, ist das letzte Kästchen zu dieser Frage ("sonstiges Gebäude") anzukreuzen.

FRAGE 4:

Zu 4.1 und 4.2: Als **zentralbeheizt** gelten nicht nur Gebäude mit Hauszentralheizung, sondern auch an ein Fernwärmenetz angeschlossenes Gebäude; weiters Gebäude, die von einem nicht weit entfernten Biomasseheizwerk oder einem Blockheizwerk aus mit Wärme versorgt werden (Nahwärmeanlagen).

Wenn ein Gebäude zur Gänze mit elektrischer Boden-, Decken- oder Wanddirektheizung ausgestattet ist, soll "Hauszentralheizung" angekreuzt werden.

Zu 4.3: Mit "überwiegend" ist jener **Brennstoff** gemeint, der in der Hauptheizperiode (letzter Winter) verwendet wurde. "Alternative Wärmebereitstellungssysteme" oder Brennstoffe sind nur dann anzukreuzen, wenn das Gebäude **überwiegend** auf diese Weise beheizt wird.

FRAGE 5:

Diese Frage bezieht sich nur auf **nachträglich** durchgeführte Baumaßnahmen.

"**Andere Wärmeschutzmaßnahmen**" sind z.B. bei durchgeführten Deckendämmungen anzukreuzen.

Der "**Einbau 'alternativer' Wärmebereitstellungssysteme**" ist anzukreuzen, wenn zusätzlich zu einer bestehenden Heizung (als Ergänzung) oder für Warmwasseraufbereitung eine Wärmepumpe eingebaut oder Sonnenkollektoren aufgestellt wurden.

Wenn jedoch eine neue Zentralheizung mit einer Wärmepumpe anstelle eines Heizkessels eingebaut wurde, ist das Kästchen "Einbau einer neuen Zentralheizung" anzukreuzen.

Weitere Auskünfte erhalten Sie bei Ihrem Zählorgan oder Ihrer Gemeinde (Zählungsstelle)



Bitte schreiben Sie Ziffern und Buchstaben blau oder schwarz entsprechend der folgenden **Musterzeile**. Die Bearbeitung des Blattes kann dann sparsamer und schneller erfolgen. Bitte nicht knicken. Nützen Sie auch die Hinweise in den Erläuterungen.

0 1 2 3 4 5 6 7 8 9

Ä B C D E F G H I J K L M N Ö P Q R S T U V W X Y Z

Adresse:

Straße bzw. Ortschaft

Hausnummer / Stiege / Stock / Türnummer

Name der Gemeinde

Postleitzahl

1 Lage und Ausstattung der Wohnung (Bitte alles Zutreffende ankreuzen):

1.1 Lage der Wohnung (Bei mehreren Geschossen bitte jenes ankreuzen, in welchem die Eingangstüre liegt):

- im Keller (Souterrain) im Erdgeschoß in einem Zwischengeschoß (Hochparterre, Mezzanin)
 im 1. Stock im 2. Stock im -ten Stock im ausgebauten Dachgeschoß

1.2 Küche, Kochnische

- Küche (4 m² und mehr), Wohnküche
 Küche (weniger als 4 m²)
 Kochnische
 weder Küche noch Kochnische

1.3 Sonstige Ausstattung vorhanden

- | | ja | nein |
|---------------------------------------|-------------------------------------|-------------------------------------|
| Badezimmer, Duschecke | <input checked="" type="checkbox"/> | <input checked="" type="checkbox"/> |
| WC innerhalb der Wohnung | <input checked="" type="checkbox"/> | <input checked="" type="checkbox"/> |
| Zentralheizung | <input checked="" type="checkbox"/> | <input checked="" type="checkbox"/> |
| Wasseranschluss innerhalb der Wohnung | <input checked="" type="checkbox"/> | <input checked="" type="checkbox"/> |

1.4 Anzahl der weiteren Wohnräume (Zimmer, Stuben, Kabinette (Bitte ständig gewerblich genutzte Räume und Fremdenzimmer nicht einbeziehen!))

- 1 2 3 4 5 6 7 8 9 10 od. mehr

2 Nutzfläche der Wohnung

(Bitte ständig gewerblich genutzte Räume und Fremdenzimmer nicht einbeziehen):

ganze m²:

m²

Beispiel:

6 1 m²

3 Überwiegende Art der Heizung:

- Fernwärme oder Blockheizung Hauszentralheizung Gaskonvektoren Elektroheizung (fest angeschlossene Heizkörper)

Überwiegend verwendeter Brennstoff (Bitte nur einen Brennstoff ankreuzen):

- Wohnungszentralheizung (Etagenheizung) Holz Kohle, Koks, Briketts Heizöl Gas Strom (bewegliche Elektroheizgeräte) Sonstiger Brennstoff

4 Wird die Wohnung als Arbeitsstätte genutzt (z.B. Büro, Werkstatt, Ordination, Kanzlei, selbständiger Vertreter)?

- ja
 → die ganze Wohnung
 → ein Teil der Wohnung } Bitte ein Arbeitsstättenblatt ausfüllen!
 nein

5 Rechtsgrund für die Wohnungsbenützung:

- Hauptmiete (auch Genossenschaftswohnung)
 → Mietverhältnis derzeit befristet
 → Mietverhältnis unbefristet
- Eigenbenützung durch den Gebäudeeigentümer Eigenbenützung durch den Wohnungseigentümer (Eigentumswohnung)
 Dienst- oder Naturalwohnung Sonstiges Rechtsverhältnis (Untermieter, Benützung ohne Entgelt durch Verwandte des Hauseigentümers usw.)

Bitte hier nichts eintragen!

E

sonstige Unterkunft

Ö

AF

ERLÄUTERUNGEN

ALLGEMEINES

A. Für jede Wohnung ist ein eigenes **Wohnungsblatt** auszufüllen. Auch bei **Einfamilienhäusern** ist zusätzlich zum Gebäudeblatt ein Wohnungsblatt auszufüllen.

Als **Wohnung** gilt ein Raum oder gelten mehrere Räume mit Nebenräumen, die eine in sich abgeschlossene Einheit bilden und mindestens mit Küche oder Kochnische ausgestattet sind.

Auch für **leerstehende** Wohnungen ist ein Wohnungsblatt auszufüllen. Das gilt auch für Ferienwohnungen in Privathäusern, sogar wenn diese nur einen geringen Teil des Jahres benützt werden.

B. Nicht als Wohnung gelten (daher kein Wohnungsblatt ausfüllen):

- Behelfsunterkünfte (z.B. Baracken)
- Wohnwagen und Mobilheime (auch dann nicht, wenn sie auf einem festen Fundament mit dauerhaft eingerichteten Anschlüssen stehen)
- Einzelräume ohne Küche oder Kochnische (z.B. Unterkunft am Arbeitsplatz in einem Hotel oder einer Pension)
- Gemeinschaftsunterkünfte, z. B. in Pflegeheimen, Studentenheimen
- Appartements oder Ferienwohnungen in Fremdenverkehrsbetrieben (auch dann nicht, wenn sie über Küche oder Kochnische verfügen)

C. Befindet sich in der Wohnung eine **Arbeitsstätte** (Frage 4), so ist ein "Arbeitsstättenblatt" auszufüllen (bitte vom Zählorgan bzw. von der Gemeinde anfordern!) und mit den anderen Zählungsformularen abzugeben.

D. Verpflichtet zur Ausfüllung des Wohnungsblattes ist der Wohnungsinhaber bzw. dessen Beauftragter, bei **leerstehenden** Wohnungen der Gebäudeeigentümer oder sein bevollmächtigter Vertreter (z.B. Gebäudeverwaltung).

Das ausgefüllte Wohnungsblatt ist zusammen mit den Volkszählungsbelegen abzugeben. Alle Angaben unterliegen aufgrund des Bundesstatistikgesetzes 2000 einer **strengen Geheimhaltung**.

ZU EINZELNEN FRAGEN

FRAGE 1:

Wenn die Wohnräume **der selben Wohnung** in zwei oder mehreren Stockwerken übereinander liegen, so ist das Geschoß anzugeben, in welchem die Eingangstüre der Wohnung liegt.

Als **ausgebautes Dachgeschoß** gelten alle Geschoße mit (teilweise) schrägen Decken (auch solche, die halbohohe Außenmauern besitzen), egal, ob der Ausbau bereits zur Zeit der Errichtung des Gebäudes oder erst nachträglich erfolgte.

Bei dieser Frage sind wichtige **Räume** und andere vorhandene **Ausstattungsmerkmale** der Wohnung anzukreuzen:

Eine **Kochnische** ist Teil eines anderen Raumes.

WC innerhalb der Wohnung ist auch dann anzukreuzen, wenn sich das WC im Badezimmer befindet.

Wohnräume sind Wohn-, Schlaf-, Kinder- und "Gästezimmer" (für Verwandte, Bekannte).

Nicht als Wohnraum zählt: Abstellraum, Speisekammer, Schrankraum, Veranda usw.

Gewerblich genutzte Räume und **Fremdenzimmer**, die nie für eigene Wohnzwecke herangezogen werden, sind dabei nicht zu berücksichtigen. Räume, die nur saisonweise als Fremdenzimmer und die übrige Zeit des Jahres vom Haushalt benutzt werden, sind allerdings mitzuzählen.

FRAGE 2:

Bitte in das Zahlenfeld nur ganze Quadratmeter eintragen und **keine** Striche oder Komma setzen.

Die **Nutzfläche** der Wohnung ist die Summe der Flächen sämtlicher Wohnräume, Küchen und Nebenräume. Bei allen Einfamilienhäusern sind auch die Flächen von Fluren, Treppen usw. mit einzubeziehen. Offene Balkone und Terrassen sowie Keller und Dachbodenräume sind, soweit sie nicht bewohnbar ausgestattet sind, bei der Berechnung der Nutzfläche nicht mitzuzählen. Räume, die nur saisonweise als Fremdenzimmer genützt werden, sind zu berücksichtigen, nicht jedoch gewerblich genutzte Räume und Fremdenzimmer, die nie für eigene Wohnzwecke herangezogen werden.

FRAGE 3:

Die überwiegende Art der **Heizung** ist jene, mit der die **Mehrzahl der Räume**, und zwar während der Hauptheizperiode (letzter Winter), beheizt wurde. "Fernwärme oder Blockheizung" ist nicht nur bei Versorgung durch ein Fernheizwerk anzugeben, sondern auch dann, wenn ein Blockheizwerk mehrere Gebäude einer Wohnhausanlage mit Wärme versorgt.

Wird ein **Einfamilienhaus** zentral beheizt, und wurden die Heizungsfragen bereits am Gebäudeblatt (Frage 4) beantwortet, so ist am Wohnungsblatt nur mehr "Hauszentralheizung" anzukreuzen; die Frage nach dem Brennstoff muss am Wohnungsblatt nicht mehr beantwortet werden. **Elektroheizung (fest ange-schlossene Heizkörper)** ist z. B. auch im Fall von elektrischer Boden-, Wand- oder Deckendirektheizung anzukreuzen.

Der **überwiegend verwendete Brennstoff** ist nur im Fall von Wohnungszentral- oder Einzelofenheizung anzugeben.

FRAGE 4:

Die Frage nach einer **Arbeitsstätte in der Wohnung** dient auch der Ermittlung von Arbeitsstätten von Selbständigen, deren Wohnung (zum Teil) zugleich ihre Arbeitsstätte ist: z.B. die Ordination eines Arztes, die Kanzlei eines Rechtsanwaltes, eine Schneiderwerkstatt.

Auch für diejenigen Selbständigen, die ihrer Arbeit an ständig wechselnden Orten nachgehen (z.B. selbständige Taxifahrer, selbständige Handelsvertreter), zählt die Wohnung (=Firmensitz) als Arbeitsstätte.

Weder die Vermietung von Privatzimmern noch Heimarbeit (auch nicht Teleworking) in der Wohnung begründen eine Arbeitsstätte.

FRAGE 5:

Hauptmiete kann sowohl auf dem Mietrechtsgesetz als auch auf dem Wohnungsgemeinnützigkeitsgesetz beruhen. Hauptmiete ist auch anzukreuzen bei Gemeindewohnungen, bei Genossenschaftswohnungen (Miet- oder Nutzungsvertrag) und bei einer gemieteten Eigentumswohnung; auch bei Mietkaufwohnungen, deren Kauf erst zu einem späteren Zeitpunkt möglich ist.

Unter **Eigenbenützung als Gebäudeeigentümer** fallen die

- Wohnungen in Ein- und Zweifamilienhäusern, die vom Hauseigentümer bewohnt werden und
- Wohnungen des Gebäudeeigentümers in einem Miethaus - auch dann, wenn sie abrechnungsmäßig wie Mietwohnungen behandelt werden.

Eigenbenützung als Wohnungseigentümer (Eigentumswohnung) ist anzukreuzen, wenn Miteigentum am Grundstück, verbunden mit dem ausschließlichen Nutzungsrecht an einer Wohnung besteht. Es muss ein Vertrag zwischen den Miteigentümern aufgrund des **Wohnungseigentumsgesetzes** vorliegen - gleichgültig, ob schon im Grundbuch eingetragen oder nicht; auch bei Anwartschaft auf einen solchen Wohnungseigentumsvertrag ist hier anzukreuzen.

Dienst- oder Naturalwohnung: Eine Dienstwohnung ist eine Nebenleistung zur Entlohnung, bei der Naturalwohnung ist die Benützung ein Teil der Entlohnung (z.B. in der Landwirtschaft).

"Sonstiges Rechtsverhältnis": Dazu zählen z.B. als "Zweitwohnungen zu Erholungszwecken" gemietete Wohnungen, Ausgedingewohnungen und Wohnungen in Seniorenwohnanlagen, die mit "Wohnrecht auf Lebenszeit" bewohnt werden, jedoch nicht aufgrund des Mietrechtsgesetzes.

Weitere Auskünfte erhalten Sie bei Ihrem Zählorgan oder Ihrer Gemeinde (Zählungsstelle)



TABELLEN

Tabelle G1a: Gebäude nach Eigentümer des Gebäudes, Staatsangehörigkeit

Politischer Bezirk, Gemeinde	Gebäude												
	Ins- gesamt	im Eigentum von ...										Aus- ländern als Allein- oder Mit- eigen- tümer	darunter: "EU-" Aus- länder als Allein- oder Mit- eigen- tümer
		Inländern											
		Zu- sammen	Privatper- son(en)	Bund	Land	Ge- meinde	Andere öffent- lich rechtl. Körper- schaf- ten	Gemein- nützige Bauver- einigung	Sonstige Unter- nehmen (z.B. AG, Bank, GmbH)	Andere Eigen- tümer (z.B. Ver- eine)			
7 Tirol	161.261	154.742	138.644	819	386	3.736	2.001	2.682	5.623	851	6.519	5.842	
701 Innsbruck-Stadt	11.984	11.559	8.302	200	73	656	270	946	972	140	425	349	
702 Imst	14.900	14.572	13.354	54	53	341	221	72	402	75	328	248	
01 Arzl im Pitztal	681	671	646	1	-	12	4	-	6	2	10	6	
02 Haiming	1.064	1.045	971	7	-	15	9	1	39	3	19	15	
03 Imst	1.971	1.911	1.624	14	22	63	19	54	82	33	60	43	
04 Imsterberg	191	190	169	1	1	5	10	-	4	-	1	1	
05 Jerzens	269	268	254	-	-	4	1	-	7	2	1	1	
06 Karres	150	149	140	-	-	2	4	-	1	2	1	1	
07 Karrösten	240	236	199	1	3	19	5	-	6	3	4	3	
08 Längenfeld	1.172	1.148	1.066	1	2	28	28	1	19	3	24	18	
09 Mieming	961	926	878	-	4	13	14	1	13	3	35	32	
10 Mils bei Imst	153	153	147	-	-	4	2	-	-	-	-	-	
11 Mötztal	354	348	301	-	8	12	3	1	21	2	6	4	
12 Nassereith	621	605	570	1	-	12	6	-	16	-	16	12	
13 Obsteig	295	285	267	-	-	5	5	-	8	-	10	10	
14 Oetz	663	642	593	-	-	14	13	1	21	-	21	19	
15 Rietz	572	565	541	1	2	9	5	-	4	3	7	2	
16 Roppen	456	446	401	6	-	17	3	7	8	4	10	6	
17 Sankt Leonhard im Pitztal	441	423	394	-	3	10	8	-	7	1	18	15	
18 Sautens	432	413	399	-	-	7	5	-	1	1	19	12	
19 Silz	701	697	615	4	3	15	17	-	40	3	4	1	
20 Sölden	1.031	1.018	904	9	3	15	8	1	73	5	13	10	
21 Stams	358	353	321	2	1	7	16	-	3	3	5	3	
22 Tarrenz	723	708	675	1	1	20	5	-	6	-	15	11	
23 Umhausen	820	805	767	1	-	13	10	1	12	1	15	13	
24 Wenns	581	567	512	4	-	20	21	4	5	1	14	10	
703 Innsbruck-Land	37.004	35.978	32.652	133	80	789	444	443	1.294	143	1.026	863	
01 Absam	1.299	1.276	1.167	5	3	15	10	34	36	6	23	21	
02 Aldrans	514	498	487	-	1	3	-	-	4	3	16	16	
03 Ampass	344	339	324	1	-	4	5	-	5	-	5	5	
04 Axams	1.414	1.375	1.312	1	4	16	11	-	26	5	39	29	
05 Baumkirchen	291	286	267	1	-	8	4	-	1	5	5	4	
06 Birgitz	305	299	288	-	-	4	2	-	-	5	6	6	
07 Ellbögen	343	339	325	1	-	10	2	-	1	-	4	4	
08 Flauring	333	328	309	2	-	8	6	-	3	-	5	5	
09 Fritzens	482	476	401	2	-	10	4	8	47	4	6	5	
10 Fulpmes	891	863	801	2	-	17	7	3	31	2	28	13	
11 Gnadental	226	216	201	-	1	4	6	-	3	1	10	10	
12 Götzens	872	855	832	-	-	5	6	-	11	1	17	14	
13 Gries am Brenner	419	411	355	6	2	15	8	1	23	1	8	8	
14 Gries im Sellrain	217	214	199	1	-	8	1	-	5	-	3	3	
15 Grinzens	383	374	361	-	2	1	3	1	4	2	9	9	
17 Gschnitz	132	128	122	-	-	3	1	1	-	1	4	4	
54 Hall in Tirol	1.739	1.704	1.259	15	22	92	46	92	163	15	35	25	
18 Hatting	284	279	266	-	-	6	5	1	1	-	5	2	
19 Inzing	885	873	829	3	-	20	6	-	14	1	12	11	
20 Kematen in Tirol	505	493	416	7	2	13	4	38	10	3	12	7	
22 Kolsass	365	361	341	-	-	5	2	-	12	1	4	4	
23 Kolsassberg	289	285	276	1	1	2	1	1	2	1	4	3	
25 Lans	251	244	230	1	-	4	5	-	2	2	7	6	
26 Leutasch	837	744	700	3	1	15	6	1	17	1	93	91	
27 Matrei am Brenner	134	131	113	4	-	5	2	-	7	-	3	3	
28 Mieders	419	404	381	-	-	7	7	1	7	1	15	13	
29 Mils	983	964	909	-	3	10	7	-	34	1	19	15	
30 Mühlbachl	268	268	228	-	2	12	7	3	16	-	-	-	
31 Mutters	536	525	487	-	-	9	18	2	8	1	11	8	
32 Natters	492	476	458	-	4	5	2	2	4	1	16	12	
33 Navis	513	507	476	1	-	12	7	-	10	1	6	6	
34 Neustift im Stubaital	1.158	1.136	1.089	1	1	16	5	4	16	4	22	20	
35 Oberhofen im Inntal	411	402	387	1	-	8	1	-	5	-	9	6	
36 Oberberg am Brenner	153	148	137	3	-	3	3	-	1	1	5	4	
37 Oberperfluss	696	678	660	-	-	10	5	1	2	-	18	17	
38 Patsch	252	243	214	3	-	3	3	-	18	2	9	7	
39 Pettinau	268	260	245	1	-	8	3	1	2	-	8	2	

Tabelle G1a: Gebäude nach Eigentümer des Gebäudes, Staatsangehörigkeit

Politischer Bezirk, Gemeinde	Gebäude												
	Ins- gesamt	im Eigentum von ...										Aus- ländern als Allein- oder Mit- eigen- tümer	darunter: "EU-" Aus- länder als Allein- oder Mit- eigen- tümer
		Inländern											
		Zu- sammen	Privatper- son(en)	Bund	Land	Ge- meinde	Andere öffent- lich rechtl. Körper- schaften	Gemein- nützige Bauver- einigung	Sonstige Unter- nehmen (z.B. AG, Bank, GmbH)	Andere Eigen- tümer (z.B. Ver- eine)			
40 Pfaffenhofen	279	274	247	6	-	3	8	3	7	-	5	3	
41 Pfons	335	332	309	1	-	5	12	-	3	2	3	3	
42 Polling in Tirol	256	252	238	-	-	5	4	-	5	-	4	3	
43 Ranggen	263	259	252	-	-	4	2	-	1	-	4	4	
44 Reith bei Seefeld	365	329	311	1	-	10	1	-	6	-	36	34	
45 Rinn	384	378	356	-	3	6	3	-	8	2	6	6	
46 Rum	1.164	1.145	917	1	1	30	17	101	78	-	19	17	
47 Sankt Sigmund im Sellrain	100	97	81	-	1	2	10	-	-	3	3	3	
48 Scharnitz	446	393	348	7	-	16	11	1	7	3	53	52	
49 Schmirn	266	265	249	2	-	7	4	-	3	-	1	1	
50 Schönberg im Stubaital	323	315	283	4	-	6	8	-	14	-	8	8	
51 Seefeld in Tirol	813	718	624	1	-	26	6	3	56	2	95	91	
52 Sellrain	425	416	406	1	-	5	2	-	1	1	9	8	
53 Sistrans	505	491	479	-	2	6	2	-	1	1	14	12	
55 Steinach am Brenner	727	716	661	11	-	16	10	3	11	4	11	7	
56 Telfes im Stubai	437	419	376	1	1	16	6	1	11	7	18	15	
57 Telfs	2.507	2.412	2.208	3	4	32	23	58	67	17	95	72	
58 Thaur	878	864	826	1	1	13	8	-	15	-	14	11	
59 Trins	378	353	346	-	1	4	-	-	1	1	25	23	
60 Tulfes	443	442	394	5	-	6	14	2	11	10	1	1	
61 Unterperfuss	49	49	47	-	-	1	1	-	-	-	-	-	
62 Vals	176	175	161	-	-	4	3	4	2	1	1	1	
65 Volders	971	953	890	2	2	12	12	4	28	3	18	13	
64 Völs	1.093	1.064	920	6	1	21	10	26	76	4	29	21	
66 Wattenberg	272	268	256	3	-	4	-	-	5	-	4	2	
67 Wattens	1.353	1.337	891	-	2	106	11	41	282	4	16	7	
68 Wildermieming	273	267	247	-	3	4	4	1	8	-	6	5	
69 Zirl	1.620	1.593	1.477	11	9	23	31	-	36	6	27	22	
704 Kitzbühel	19.742	17.999	16.605	120	31	293	123	184	570	73	1.743	1.655	
01 Aurach bei Kitzbühel	474	400	382	-	1	5	2	1	7	2	74	73	
02 Brixen im Thale	916	844	806	3	-	8	5	1	21	-	72	69	
03 Fieberbrunn	1.282	1.247	1.178	7	1	19	3	4	30	5	35	32	
04 Going am Wilden Kaiser	578	537	510	1	-	5	3	1	14	3	41	38	
05 Hochfilzen	352	339	282	8	-	6	2	-	40	1	13	12	
06 Hopfgarten im Brixental	1.782	1.683	1.535	17	2	16	10	22	66	15	99	92	
07 Itter	351	336	323	-	-	5	2	-	4	2	15	15	
08 Jochberg	613	525	463	4	1	10	3	16	28	-	88	85	
09 Kirchberg in Tirol	1.748	1.571	1.438	20	12	21	10	16	50	4	177	172	
10 Kirchdorf in Tirol	1.241	1.149	1.091	6	2	16	9	-	23	2	92	89	
11 Kitzbühel	2.729	2.427	2.141	23	3	67	13	58	109	13	302	276	
12 Kössen	1.309	1.170	1.116	-	-	16	18	-	18	2	139	136	
13 Oberndorf in Tirol	666	608	572	2	-	8	3	6	15	2	58	57	
14 Reith bei Kitzbühel	646	529	503	-	1	8	3	-	14	-	117	111	
15 Sankt Jakob in Haus	239	221	208	-	-	8	2	-	2	1	18	17	
16 Sankt Johann in Tirol	2.063	1.930	1.713	17	6	34	14	49	84	13	133	123	
17 Sankt Ulrich am Pillersee	563	477	451	3	1	5	5	3	7	2	86	82	
18 Schwendt	309	256	246	-	-	4	3	-	2	1	53	52	
19 Waidring	582	550	521	1	1	8	4	-	14	1	32	28	
20 Westendorf	1.299	1.200	1.126	8	-	24	9	7	22	4	99	96	
705 Kufstein	23.947	22.767	20.722	95	38	376	176	463	761	136	1.180	1.094	
01 Alpbach	743	686	658	2	1	11	3	-	9	2	57	56	
02 Angath	232	229	216	1	-	3	3	-	6	-	3	3	
28 Angerberg	544	524	517	-	-	5	1	-	1	-	20	20	
03 Bad Häring	622	600	561	-	3	11	10	1	13	1	22	19	
04 Brandenburg	460	443	423	6	1	6	2	-	5	-	17	17	
05 Breitenbach am Inn	809	787	766	-	-	12	3	-	6	-	22	16	
06 Brixlegg	698	656	605	2	-	19	8	13	9	-	42	39	
08 Ebbs	1.334	1.263	1.199	-	1	14	10	-	23	16	71	68	
09 Eilmau	974	849	803	-	-	9	3	4	28	2	125	116	
10 Erl	510	474	456	3	1	4	3	-	3	4	36	34	
11 Kirchbichl	1.332	1.283	1.182	4	-	36	11	10	34	6	49	43	
12 Kramsach	1.226	1.206	1.108	2	10	11	6	15	20	34	20	16	
13 Kufstein	2.202	2.098	1.552	31	4	62	19	266	149	15	104	89	
14 Kundl	1.027	1.012	850	2	7	24	3	5	117	4	15	12	
15 Langkampfen	996	962	905	-	-	11	5	5	32	4	34	33	
16 Mariastein	93	87	79	-	-	2	1	-	5	-	6	6	

Tabelle G1a: Gebäude nach Eigentümer des Gebäudes, Staatsangehörigkeit

Politischer Bezirk, Gemeinde	Gebäude												
	Ins- gesamt	im Eigentum von ...										Aus- ländern als Allein- oder Mit- eigen- tümer	darunter: "EU-" Aus- länder als Allein- oder Mit- eigen- tümer
		Inländern											
		Zu- sammen	Privatper- son(en)	Bund	Land	Ge- meinde	Andere öffent- lich rechtl. Körper- schaf- ten	Gemein- nützige Bauver- einigung	Sonstige Unter- nehmen (z.B. AG, Bank, GmbH)	Andere Eigen- tümer (z.B. Ver- eine)			
17 Münster	738	722	697	-	1	6	3	3	12	-	16	15	
18 Niederndorf	651	623	594	3	-	10	3	3	9	1	28	28	
19 Niederndorferberg	215	191	184	-	-	4	-	-	2	1	24	24	
20 Radfeld	490	484	434	-	1	7	3	22	16	1	6	3	
21 Rattenberg	90	88	75	1	-	6	2	-	4	-	2	1	
22 Reith im Alpbachtal	770	741	703	-	3	9	8	8	7	3	29	23	
23 Rettenschöss	182	162	157	-	-	3	1	-	-	1	20	19	
24 Scheffau am Wilden Kaiser	478	427	398	-	1	5	5	-	16	2	51	51	
25 Schwoich	670	631	611	-	1	5	2	-	7	5	39	36	
26 Söll	1.089	1.012	961	1	-	9	6	2	28	5	77	74	
27 Thiersee	1.004	914	859	6	1	9	13	-	13	13	90	88	
29 Walchsee	580	524	494	-	-	10	3	4	11	2	56	50	
30 Wildschönau	1.440	1.363	1.302	6	-	18	17	1	15	4	77	77	
31 Wörgl	1.748	1.726	1.373	25	2	35	19	101	161	10	22	18	
706 Landeck	11.487	11.224	10.135	68	31	282	194	136	316	62	263	212	
01 Faggen	78	78	72	-	1	2	1	-	1	1	-	-	
02 Fendels	76	74	69	-	-	2	1	-	2	-	2	2	
03 Fiss	240	237	213	-	1	9	3	-	11	-	3	2	
04 Fließ	759	749	716	-	2	14	7	-	10	-	10	6	
05 Flirsch	274	268	236	4	3	11	8	-	3	3	6	6	
06 Galtür	240	240	227	1	-	6	3	-	3	-	-	-	
07 Grins	346	342	325	-	1	8	6	-	2	-	4	4	
08 Ischgl	506	485	431	1	-	22	9	1	18	3	21	21	
09 Kappl	796	782	745	-	2	14	8	-	8	5	14	14	
10 Kaunerberg	106	99	96	-	1	2	-	-	-	-	7	7	
11 Kaunertal	170	163	155	-	-	3	3	-	2	-	7	7	
12 Kauns	124	122	117	-	-	3	2	-	-	-	2	1	
13 Ladis	177	166	160	-	-	2	2	-	2	-	11	9	
14 Landeck	1.483	1.462	1.175	35	9	39	22	90	86	6	21	12	
15 Nauders	478	459	416	4	2	11	2	-	20	4	19	18	
16 Pettneu am Arlberg	421	413	390	1	-	8	6	-	3	5	8	4	
17 Pfunds	675	665	602	6	2	16	9	-	16	14	10	7	
18 Pians	224	219	199	2	-	7	6	-	5	-	5	5	
19 Prutz	386	379	347	-	2	12	3	1	14	-	7	5	
20 Ried im Oberinntal	306	302	262	-	2	13	8	5	11	1	4	4	
21 Sankt Anton am Arlberg	761	706	635	8	-	15	10	1	36	1	55	46	
22 Schönwies	469	465	438	2	-	8	-	1	10	6	4	2	
23 See	294	291	279	-	-	2	5	-	5	-	3	3	
24 Serfaus	339	327	276	-	-	14	18	1	18	-	12	11	
25 Spiss	55	50	40	1	-	4	3	-	-	2	5	3	
26 Stanz bei Landeck	166	165	155	-	-	3	3	-	4	-	1	1	
27 Strengen	343	340	319	3	1	5	9	1	1	1	3	1	
28 Tobadill	176	169	158	-	1	4	4	-	2	-	7	6	
29 Tösens	169	164	157	-	-	4	2	-	1	-	5	-	
30 Zams	850	843	725	-	1	19	31	35	22	10	7	5	
707 Lienz	12.858	12.589	11.374	48	30	321	225	185	320	86	269	239	
01 Abfaltersbach	182	180	163	2	-	9	4	-	1	1	2	1	
02 Ainet	267	265	248	-	-	5	4	-	6	2	2	2	
03 Amlach	99	98	94	-	-	1	1	-	1	1	1	1	
04 Anras	388	385	367	2	-	7	9	-	-	-	3	1	
05 Assling	612	610	560	-	-	17	17	1	8	7	2	1	
06 Außervillgraten	228	228	218	-	-	5	2	2	1	-	-	-	
07 Dölsach	626	605	561	4	1	15	13	1	6	4	21	19	
08 Gaimberg	285	283	268	1	-	5	4	-	5	-	2	2	
35 Heinfels	290	264	249	-	1	5	6	1	2	-	26	26	
09 Hopfgarten in Deferegggen	222	219	200	-	1	7	3	1	4	3	3	3	
10 Innervillgraten	249	248	236	-	-	3	5	-	4	-	1	1	
11 Iselsberg-Stronach	245	224	216	-	-	4	-	-	1	3	21	21	
12 Kals am Großglockner	358	350	319	-	-	9	6	7	7	2	8	7	
13 Kartitsch	265	262	246	2	-	3	5	1	3	2	3	3	
14 Lavant	92	89	74	1	-	9	4	-	1	-	3	3	
15 Leisach	221	219	199	2	2	5	2	-	9	-	2	2	
16 Lienz	2.093	2.061	1.578	20	13	103	39	140	149	19	32	28	
17 Matrei in Osttirol	1.331	1.306	1.212	1	6	16	24	5	36	6	25	22	
18 Nikolsdorf	242	238	218	-	1	6	3	1	5	4	4	4	

Tabelle G1a: Gebäude nach Eigentümer des Gebäudes, Staatsangehörigkeit

Politischer Bezirk, Gemeinde	Gebäude												
	Ins- gesamt	im Eigentum von ...										Aus- ländern als Allein- oder Mit- eigen- tümer	darunter: "EU-" Aus- länder als Allein- oder Mit- eigen- tümer
		Inländern											
		Zu- sammen	Privatper- son(en)	Bund	Land	Ge- meinde	Andere öffent- lich rechtl. Körper- schaf- ten	Gemein- nützige Bauver- einigung	Sonstige Unter- nehmen (z.B. AG, Bank, GmbH)	Andere Eigen- tümer (z.B. Ver- eine)			
19 Nußdorf-Debant	788	764	700	1	2	9	7	12	24	9	24	14	
20 Oberlienz	396	391	375	-	-	6	6	1	3	-	5	4	
21 Obertilliach	233	230	214	-	-	3	10	1	1	1	3	3	
23 Prägraten am Großvenediger	332	320	295	-	-	9	7	-	7	2	12	12	
24 Sankt Jakob in Deferegggen	377	354	329	3	-	9	5	1	6	1	23	23	
25 Sankt Johann im Walde	99	98	84	-	-	4	1	-	4	5	1	1	
26 Sankt Veit in Deferegggen	240	234	223	-	-	5	5	-	1	-	6	4	
27 Schlaiten	148	146	138	-	-	6	2	-	-	-	2	2	
28 Sillian	547	533	481	6	1	13	7	4	18	3	14	13	
29 Strassen	212	211	203	3	-	2	2	-	1	-	1	1	
31 Thurn	226	224	211	-	-	6	6	-	-	1	2	2	
32 Tristach	350	343	330	-	1	6	5	-	1	-	7	5	
33 Untertilliach	86	83	76	-	-	2	5	-	-	-	3	3	
34 Virgen	529	524	489	-	1	7	6	6	5	10	5	5	
708 Reutte	9.805	9.073	8.263	21	11	307	143	26	253	49	732	683	
01 Bach	260	247	229	-	-	4	9	-	5	-	13	11	
02 Berwang	267	242	203	-	-	12	7	-	18	2	25	24	
03 Biberwier	263	244	219	-	-	13	5	-	7	-	19	18	
04 Bichlbach	275	261	238	-	-	6	3	-	9	5	14	14	
05 Breitenwang	366	349	305	-	2	14	7	3	18	-	17	16	
06 Ehenbichl	234	227	207	-	-	17	1	-	1	1	7	6	
07 Ehrwald	961	837	790	1	1	8	4	2	27	4	124	123	
08 Elbigenalp	284	273	244	2	-	8	11	-	6	2	11	11	
09 Elmen	143	132	121	-	1	4	5	-	-	1	11	11	
10 Forchach	90	83	76	1	-	4	1	-	1	-	7	7	
12 Gramais	23	22	19	-	-	2	1	-	-	-	1	1	
11 Grän	253	211	196	-	-	6	6	-	2	1	42	40	
13 Häselgehr	234	228	215	-	-	5	4	-	1	3	6	5	
14 Heiterwang	175	167	149	-	-	9	3	-	6	-	8	8	
15 Hinterhornbach	37	30	29	-	-	1	-	-	-	-	7	7	
16 Höfen	377	362	343	-	-	7	2	-	7	3	15	12	
17 Holzgau	172	171	162	-	-	5	3	-	1	-	1	1	
18 Jungholz	127	74	61	-	-	5	2	-	5	1	53	53	
19 Kaisers	35	34	31	-	-	3	-	-	-	-	1	1	
20 Lechaschau	494	462	445	2	-	7	3	-	5	-	32	25	
21 Lermoos	344	318	285	3	-	11	5	-	14	-	26	24	
22 Musau	124	119	112	-	-	4	1	-	-	2	5	5	
23 Namlos	41	41	36	-	-	3	1	-	-	1	-	-	
24 Nesselwängle	186	164	144	-	-	10	6	1	1	2	22	22	
25 Pfafflar	104	103	96	-	-	5	2	-	-	-	1	1	
26 Pfiach	352	309	292	-	-	7	5	-	3	2	43	40	
27 Pinswang	127	113	105	-	-	1	2	-	5	-	14	13	
28 Reutte	1.210	1.157	962	12	4	68	14	18	76	3	53	44	
29 Schattwald	141	128	122	-	-	5	1	-	-	-	13	12	
30 Stanzach	182	172	156	-	-	9	3	-	3	1	10	8	
31 Steeg	241	234	220	-	-	5	6	-	3	-	7	7	
32 Tannheim	359	335	311	-	-	11	3	-	1	9	24	22	
33 Vils	460	426	387	-	1	9	5	1	19	4	34	31	
34 Vorderhornbach	107	102	92	-	1	4	3	-	2	-	5	5	
35 Wängle	273	238	226	-	-	6	2	1	2	1	35	33	
36 Weißenbach am Lech	403	384	363	-	1	8	6	-	5	1	19	17	
37 Zöblen	81	74	72	-	-	1	1	-	-	-	7	5	
709 Schwaz	19.534	18.981	17.237	80	39	371	205	227	735	87	553	499	
01 Achenkirch	760	705	620	12	-	20	12	4	34	3	55	54	
02 Aschau im Zillertal	434	420	402	-	-	4	2	-	11	1	14	12	
03 Brandberg	140	137	122	-	-	4	5	-	6	-	3	3	
04 Bruck am Ziller	254	247	242	-	-	3	1	-	1	-	7	7	
05 Buch bei Jenbach	613	606	577	-	1	14	3	-	8	3	7	5	
07 Eben am Achensee	930	830	756	8	1	10	10	-	42	3	100	97	
08 Finkenberg	555	539	479	3	-	16	11	-	29	1	16	15	
09 Fügen	838	826	778	-	-	12	4	-	28	4	12	9	
10 Fügenberg	447	432	418	-	1	2	2	-	7	2	15	15	
11 Gallzein	144	141	134	1	-	3	-	-	3	-	3	3	
12 Gerlos	342	333	255	2	-	11	3	-	62	-	9	9	
13 Gerlosberg	114	114	112	-	-	1	-	-	-	1	-	-	

Tabelle G1a: Gebäude nach Eigentümer des Gebäudes, Staatsangehörigkeit

Politischer Bezirk, Gemeinde	Gebäude												
	Ins- gesamt	im Eigentum von ...											
		Inländern										Aus- ländern als Allein- oder Mit- eigen- tümer	darunter: "EU-" Aus- länder als Allein- oder Mit- eigen- tümer
		Zu- sammen	Privatper- son(en)	Bund	Land	Ge- meinde	Andere öffent- lich rechtl. Körper- schaf- ten	Gemein- nützige Bauver- einigung	Sonstige Unter- nehmen (z.B. AG, Bank, GmbH)	Andere Eigen- tümer (z.B. Ver- eine)			
14 Hainzenberg	246	235	218	-	-	6	3	-	5	3	11	10	
15 Hart im Zillertal	410	403	394	-	-	2	5	-	2	-	7	7	
16 Hippach	348	341	334	-	-	2	4	-	-	1	7	6	
17 Jenbach	1.081	1.064	765	4	-	36	9	140	105	5	17	10	
18 Kaltenbach	367	352	320	4	-	7	1	-	19	1	15	15	
20 Mayrhofen	926	902	836	7	-	13	4	9	32	1	24	20	
21 Pöll	464	444	423	2	-	7	2	-	4	6	20	18	
22 Ramsau im Zillertal	336	334	314	-	-	4	3	1	10	2	2	2	
23 Ried im Zillertal	276	275	260	-	-	5	3	-	7	-	1	1	
24 Rohrberg	148	144	127	-	-	2	-	1	14	-	4	4	
25 Schlitters	326	319	302	-	-	6	2	-	9	-	7	6	
26 Schwaz	2.083	2.054	1.713	9	9	91	40	62	114	16	29	19	
27 Schwendau	423	413	391	-	1	10	2	-	5	4	10	10	
28 Stans	494	479	439	-	-	5	10	1	19	5	15	14	
29 Steinberg am Rofan	146	112	100	3	-	4	1	-	3	1	34	34	
30 Strass im Zillertal	216	214	172	4	16	3	11	2	6	-	2	1	
31 Stumm	455	450	430	-	-	7	2	-	8	3	5	5	
32 Stummerberg	298	293	290	-	-	2	-	-	1	-	5	5	
33 Terfens	573	564	516	1	-	5	5	-	37	-	9	5	
34 Tux	633	619	573	1	1	9	7	1	16	11	14	14	
35 Uderns	369	363	353	-	-	4	2	-	4	-	6	5	
36 Vomp	1.107	1.085	992	13	3	13	16	3	42	3	22	17	
37 Weer	381	375	361	-	-	3	1	-	8	2	6	5	
38 Weerberg	776	751	729	3	-	7	6	-	4	2	25	23	
39 Wiesing	484	474	459	2	1	4	2	-	6	-	10	9	
40 Zell am Ziller	414	410	356	1	5	11	11	3	20	3	4	4	
41 Zellberg	183	182	175	-	-	3	-	-	4	-	1	1	

Tabelle G1b: Gebäude nach der Bauperiode

Politischer Bezirk, Gemeinde	Gebäude						
	Insgesamt	Bauperiode					
		vor 1919	1919 bis 1944	1945 bis 1960	1961 bis 1980	1981 bis 1990	1991 oder später bzw. nicht rekonstruierbar
7 Tirol	161.261	25.054	10.675	19.191	52.341	24.054	29.946
701 Innsbruck-Stadt	11.984	2.485	2.171	1.740	3.112	1.145	1.331
702 Imst	14.900	2.213	703	1.619	4.641	2.420	3.304
01 Arzl im Pitztal	681	67	35	95	213	120	151
02 Haiming	1.064	144	57	153	342	149	219
03 Imst	1.971	187	107	261	683	296	437
04 Imsterberg	191	29	6	37	48	32	39
05 Jerzens	269	43	8	22	85	53	58
06 Karres	150	30	1	16	47	22	34
07 Karrösten	240	26	15	21	77	46	55
08 Längenfeld	1.172	196	31	88	351	224	282
09 Mieming	961	108	33	57	305	166	292
10 Mils bei Imst	153	13	4	14	51	24	47
11 Mötz	354	49	30	24	93	75	83
12 Nassereith	621	126	55	99	201	68	72
13 Obsteig	295	29	5	19	106	60	76
14 Oetz	663	105	39	94	226	94	105
15 Rietz	572	124	12	53	165	81	137
16 Roppen	456	94	24	41	136	65	96
17 Sankt Leonhard im Pitztal	441	73	30	32	117	88	101
18 Sautens	432	85	9	47	135	65	91
19 Silz	701	146	24	94	194	83	160
20 Sölden	1.031	125	42	105	319	206	234
21 Stams	358	53	18	52	100	55	80
22 Tarrenz	723	103	44	74	228	147	127
23 Umhausen	820	204	27	59	253	127	150
24 Wenns	581	54	47	62	166	74	178
703 Innsbruck-Land	37.004	4.653	2.038	4.186	12.589	6.303	7.235
01 Absam	1.299	193	98	166	415	197	230
02 Aldrans	514	32	28	64	214	95	81
03 Ampass	344	39	4	10	150	46	95
04 Axams	1.414	101	38	152	569	338	216
05 Baumkirchen	291	30	14	34	105	42	66
06 Birgitz	305	35	2	24	121	64	59
07 Ellbögen	343	68	8	27	107	60	73
08 Flaurling	333	69	8	22	85	52	97
09 Fritzens	482	23	25	123	136	91	84
10 Fulpmes	891	105	57	104	307	175	143
11 Gnadenwald	226	28	13	21	55	42	67
12 Götzens	872	65	27	98	410	145	127
13 Gries am Brenner	419	119	25	37	146	48	44
14 Gries im Sellrain	217	52	6	13	59	41	46
15 Grinzens	383	34	18	38	161	59	73
17 Gschnitz	132	4	5	1	3	5	114
54 Hall in Tirol	1.739	457	170	306	491	146	169
18 Hatting	284	35	17	30	54	57	91
19 Inzing	885	106	36	99	287	149	208
20 Kematen in Tirol	505	44	43	49	159	89	121
22 Kolsass	365	37	9	49	127	59	84
23 Kolsassberg	289	36	6	14	105	41	87
25 Lans	251	54	7	30	81	42	37
26 Leutasch	837	108	65	115	290	121	138
27 Matri am Brenner	134	36	12	30	30	15	11
28 Mieders	419	63	22	22	137	73	102
29 Mils	983	50	9	39	456	243	186
30 Mühlbachl	268	65	9	20	95	41	38
31 Mutters	536	54	39	68	214	72	89
32 Natters	492	57	28	58	183	102	64
33 Navis	513	50	16	39	174	106	128
34 Neustift im Stubaital	1.158	165	49	80	368	211	285
35 Oberhofen im Inntal	411	79	8	29	129	90	76
36 Obernberg am Brenner	153	40	9	10	48	20	26
37 Oberperfuss	696	100	19	60	207	163	147
38 Patsch	252	47	19	21	96	35	34
39 Pettnau	268	44	7	17	102	42	56
40 Pfaffenhofen	279	45	20	23	95	37	59
41 Pfons	335	50	3	21	106	82	73
42 Polling in Tirol	256	19	10	24	72	65	66
43 Ranggen	263	35	6	19	67	60	76
44 Reith bei Seefeld	365	32	29	55	123	47	79

Tabelle G1b: Gebäude nach der Bauperiode

Politischer Bezirk, Gemeinde	Gebäude						
	Insgesamt	Bauperiode					1991 oder später bzw. nicht rekonstruierbar
		vor 1919	1919 bis 1944	1945 bis 1960	1961 bis 1980	1981 bis 1990	
45 Rinn	384	45	16	34	127	83	79
46 Rum	1.164	43	70	192	510	176	173
47 Sankt Sigmund im Sellrain	100	23	1	3	35	14	24
48 Scharnitz	446	73	40	47	116	51	119
49 Schmirn	266	69	14	10	85	48	40
50 Schönberg im Stubaital	323	42	6	32	138	53	52
51 Seefeld in Tirol	813	49	114	149	294	118	89
52 Sellrain	425	54	21	53	135	68	94
53 Sistrans	505	61	13	21	155	129	126
55 Steinach am Brenner	727	132	51	81	249	79	135
56 Telfes im Stubai	437	66	18	24	142	48	139
57 Telfs	2.507	202	178	307	821	416	583
58 Thaur	878	105	51	77	285	174	186
59 Trins	378	74	7	27	156	68	46
60 Tulfes	443	63	36	38	131	67	108
61 Unterperfluss	49	8	4	4	13	8	12
62 Vals	176	52	2	9	53	30	30
65 Volders	971	132	32	127	294	177	209
64 Völs	1.093	48	19	152	444	237	193
66 Wattenberg	272	41	15	24	67	39	86
67 Wattens	1.353	118	144	311	352	241	187
68 Wildermieming	273	49	7	14	108	44	51
69 Zirl	1.620	199	136	189	540	227	329
704 Kitzbühel	19.742	2.815	830	2.271	7.063	3.127	3.636
01 Aurach bei Kitzbühel	474	100	6	37	180	88	63
02 Brixen im Thale	916	130	27	88	309	115	247
03 Fieberbrunn	1.282	214	57	180	447	196	188
04 Going am Wilden Kaiser	578	97	13	78	192	106	92
05 Hochfilzen	352	35	18	64	115	61	59
06 Hopfgarten im Brixental	1.782	332	68	219	601	226	336
07 Itter	351	34	11	29	150	60	67
08 Jochberg	613	111	29	48	212	104	109
09 Kirchberg in Tirol	1.748	294	78	180	656	253	287
10 Kirchdorf in Tirol	1.241	158	42	119	445	210	267
11 Kitzbühel	2.729	363	249	448	872	377	420
12 Kössen	1.309	183	41	138	489	254	204
13 Oberndorf in Tirol	666	71	11	51	278	132	123
14 Reith bei Kitzbühel	646	59	10	27	273	145	132
15 Sankt Jakob in Haus	239	37	16	21	90	35	40
16 Sankt Johann in Tirol	2.063	223	74	262	795	318	391
17 Sankt Ulrich am Pillersee	563	45	11	68	209	122	108
18 Schwendt	309	49	10	40	116	32	62
19 Waidring	582	87	30	66	197	90	112
20 Westendorf	1.299	193	29	108	437	203	329
705 Kufstein	23.947	3.345	1.496	3.121	8.134	3.371	4.480
01 Alpbach	743	158	40	69	243	95	138
02 Angath	232	28	21	17	82	35	49
28 Angerberg	544	70	24	28	183	114	125
03 Bad Häring	622	112	38	81	217	86	88
04 Brandenberg	460	76	32	73	191	39	49
05 Breitenbach am Inn	809	81	53	106	282	119	168
06 Brixlegg	698	122	40	150	197	78	111
08 Ebbs	1.334	119	47	188	518	208	254
09 Ellmau	974	105	24	93	381	189	182
10 Erl	510	93	36	67	133	45	136
11 Kirchbichl	1.332	173	109	166	508	151	225
12 Kramsach	1.226	150	108	176	410	144	238
13 Kufstein	2.202	317	237	477	645	205	321
14 Kundl	1.027	113	82	164	321	119	228
15 Langkampfen	996	92	69	140	372	171	152
16 Mariastein	93	7	9	3	22	11	41
17 Münster	738	69	26	67	266	116	194
18 Niederndorf	651	48	21	53	271	112	146
19 Niederndorferberg	215	44	6	27	76	28	34
20 Radfeld	490	29	20	60	160	68	153
21 Rattenberg	90	85	-	-	5	-	-
22 Reith im Alpbachtal	770	133	46	99	245	123	124
23 Rettenschöss	182	55	3	16	63	15	30
24 Scheffau am Wilden Kaiser	478	80	28	49	160	71	90
25 Schwoich	670	60	35	56	230	128	161
26 Söll	1.089	149	28	99	397	205	211
27 Thiersee	1.004	226	51	101	318	140	168
29 Walchsee	580	64	24	71	198	118	105
30 Wildschönau	1.440	340	41	139	459	199	262
31 Wörgl	1.748	147	198	286	581	239	297

Tabelle G1b: Gebäude nach der Bauperiode

Politischer Bezirk, Gemeinde	Gebäude						
	Insgesamt	Bauperiode					
		vor 1919	1919 bis 1944	1945 bis 1960	1961 bis 1980	1981 bis 1990	1991 oder später bzw. nicht rekonstruierbar
706 Landeck	11.487	1.592	805	1.395	3.757	1.849	2.089
01 Faggen	78	7	4	11	29	14	13
02 Fendels	76	2	6	2	32	15	19
03 Fiss	240	14	11	9	102	56	48
04 Fließ	759	77	52	99	244	151	136
05 Flirsch	274	58	17	31	87	43	38
06 Galtür	240	36	21	31	86	29	37
07 Grins	346	16	19	77	112	60	62
08 Ischgl	506	54	21	27	160	143	101
09 Kappl	796	138	62	100	225	125	146
10 Kaunerberg	106	18	6	8	38	14	22
11 Kaunertal	170	11	10	17	76	25	31
12 Kauns	124	9	8	11	55	16	25
13 Ladis	177	31	5	14	48	38	41
14 Landeck	1.483	207	167	276	444	187	202
15 Nauders	478	122	21	47	137	65	86
16 Pettneu am Arlberg	421	94	16	38	139	52	82
17 Pfunds	675	109	54	51	241	106	114
18 Pians	224	37	11	20	84	39	33
19 Prutz	386	50	9	43	127	85	72
20 Ried im Oberinntal	306	48	5	37	88	58	70
21 Sankt Anton am Arlberg	761	45	64	124	284	120	124
22 Schönwies	469	73	26	59	171	61	79
23 See	294	40	13	29	84	50	78
24 Serfaus	339	30	13	49	133	51	63
25 Spiss	55	20	6	1	11	3	14
26 Stanz bei Landeck	166	26	10	12	50	32	36
27 Strengen	343	61	49	40	73	53	67
28 Tobadill	176	53	7	12	40	32	32
29 Tösens	169	14	16	20	55	28	36
30 Zams	850	92	76	100	302	98	182
707 Lienz	12.858	2.657	856	1.604	3.627	1.646	2.468
01 Abfaltersbach	182	59	10	11	39	18	45
02 Ainet	267	51	9	46	94	33	34
03 Amlach	99	22	10	12	21	13	21
04 Anras	388	109	21	37	104	56	61
05 Assling	612	143	45	87	171	71	95
06 Außervillgraten	228	89	12	35	53	19	20
07 Dölsach	626	90	65	84	168	94	125
08 Gaimberg	285	53	7	31	102	38	54
35 Heinfels	290	58	10	25	63	55	79
09 Hopfgarten in Deferegggen	222	43	23	41	59	17	39
10 Innervillgraten	249	81	18	36	55	25	34
11 Iselsberg-Stronach	245	8	25	33	91	50	38
12 Kals am Großglockner	358	82	19	53	99	21	84
13 Kartitsch	265	95	17	34	57	33	29
14 Lavant	92	19	3	2	19	19	30
15 Leisach	221	46	10	35	61	33	36
16 Lienz	2.093	288	270	367	628	210	330
17 Matrei in Osttirol	1.331	223	54	126	363	160	405
18 Nikolsdorf	242	56	14	33	77	34	28
19 Nußdorf-Debant	788	63	16	69	303	154	183
20 Oberlienz	396	79	21	40	93	71	92
21 Obertilliach	233	78	9	28	64	22	32
23 Prägraten am Großvenediger	332	59	30	35	95	47	66
24 Sankt Jakob in Deferegggen	377	129	22	33	98	42	53
25 Sankt Johann im Walde	99	21	10	14	22	7	25
26 Sankt Veit in Deferegggen	240	104	7	18	48	28	35
27 Schlaiten	148	38	4	23	26	20	37
28 Sillian	547	157	30	75	142	66	77
29 Strassen	212	80	7	17	43	27	38
31 Thurn	226	35	5	23	75	26	62
32 Tristach	350	33	17	39	137	64	60
33 Untertilliach	86	48	3	4	19	8	4
34 Virgen	529	118	33	58	138	65	117

Tabelle G1b: Gebäude nach der Bauperiode

Politischer Bezirk, Gemeinde	Gebäude						
	Insgesamt	Bauperiode					
		vor 1919	1919 bis 1944	1945 bis 1960	1961 bis 1980	1981 bis 1990	1991 oder später bzw. nicht rekonstruierbar
708 Reutte	9.805	2.210	619	1.038	3.099	1.308	1.531
01 Bach	260	98	10	19	63	37	33
02 Berwang	267	60	33	20	86	35	33
03 Biberwier	263	53	18	32	68	31	61
04 Bichlbach	275	84	26	27	76	34	28
05 Breitenwang	366	45	39	50	115	43	74
06 Ehenbichl	234	59	7	12	62	38	56
07 Ehrwald	961	116	115	109	374	119	128
08 Elbigenalp	284	100	9	10	83	40	42
09 Elmen	143	43	5	10	37	24	24
10 Forchach	90	19	3	7	32	18	11
12 Gramais	23	10	-	-	7	1	5
11 Grän	253	52	6	26	77	32	60
13 Häselgehr	234	95	11	11	62	20	35
14 Heiterwang	175	49	4	16	48	27	31
15 Hinterhornbach	37	9	-	3	16	7	2
16 Höfen	377	68	20	41	115	68	65
17 Holzgau	172	61	6	8	47	25	25
18 Jungholz	127	17	6	25	48	17	14
19 Kaisers	35	22	-	-	8	-	5
20 Lechaschau	494	79	48	75	169	49	74
21 Lermoos	344	29	20	49	140	55	51
22 Musau	124	34	3	8	40	15	24
23 Namlos	41	24	2	3	4	4	4
24 Nesselwängle	186	65	2	8	56	31	24
25 Pfafflar	104	68	3	4	11	4	14
26 Pflach	352	54	13	33	121	64	67
27 Pinswang	127	33	8	12	47	16	11
28 Reutte	1.210	146	125	240	409	133	157
29 Schattwald	141	47	2	6	43	21	22
30 Stanzach	182	30	8	28	59	29	28
31 Steeg	241	87	5	12	78	26	33
32 Tannheim	359	144	13	18	72	43	69
33 Vils	460	104	22	44	139	57	94
34 Vorderhornbach	107	24	4	12	31	26	10
35 Wängle	273	64	9	24	103	39	34
36 Weißenbach am Lech	403	87	13	34	130	68	71
37 Zöblen	81	31	1	2	23	12	12
709 Schwaz	19.534	3.084	1.157	2.217	6.319	2.885	3.872
01 Achenkirch	760	111	37	100	263	122	127
02 Aschau im Zillertal	434	52	10	43	150	60	119
03 Brandberg	140	42	7	11	47	18	15
04 Bruck am Ziller	254	32	13	23	102	48	36
05 Buch bei Jenbach	613	75	17	37	213	105	166
07 Eben am Achensee	930	81	60	94	384	181	130
08 Finkenberg	555	89	41	48	173	81	123
09 Fügen	838	101	46	106	310	120	155
10 Fügenberg	447	132	15	20	123	51	106
11 Gallzein	144	22	7	11	41	31	32
12 Gerlos	342	68	16	32	106	52	68
13 Gerlosberg	114	34	2	2	24	23	29
14 Hainzenberg	246	39	8	11	58	35	95
15 Hart im Zillertal	410	92	12	29	108	47	122
16 Hippach	348	75	16	40	99	46	72
17 Jenbach	1.081	155	150	184	238	188	166
18 Kaltenbach	367	61	17	43	142	43	61
20 Mayrhofen	926	127	80	116	351	120	132
21 Pill	464	71	27	63	137	63	103
22 Ramsau im Zillertal	336	33	15	46	112	59	71
23 Ried im Zillertal	276	41	1	30	109	28	67
24 Rohrberg	148	42	3	8	44	16	35
25 Schlitters	326	45	15	41	106	36	83
26 Schwaz	2.083	497	228	233	530	238	357
27 Schwendau	423	61	14	42	135	80	91
28 Stans	494	69	17	49	199	79	81
29 Steinberg am Rofan	146	28	12	20	51	18	17
30 Strass im Zillertal	216	27	9	30	81	28	41
31 Stumm	455	88	21	35	158	52	101
32 Stummerberg	298	86	10	21	108	32	41
33 Terfens	573	30	15	90	204	88	146
34 Tux	633	93	63	84	209	96	88
35 Uderns	369	66	9	38	108	69	79
36 Vomp	1.107	84	51	171	380	186	235
37 Weer	381	47	20	64	134	53	63
38 Weerberg	776	126	21	71	216	122	220
39 Wiesing	484	49	12	62	159	94	108
40 Zell am Ziller	414	67	29	59	166	39	54
41 Zellberg	183	46	11	10	41	38	37

Tabelle G1c: Gebäude und Wohnungen nach Art des (Wohn-)Gebäudes

Politischer Bezirk, Gemeinde	Insgesamt		Wohngebäude ...								Nicht- wohngebäude	
			mit 1 oder 2 Wohnungen		mit 3 bis 10 Wohnungen		mit 11 oder mehr Wohnungen		für Gemein- schaften			
	Ge- bäude	Woh- nungen	Ge- bäude	Woh- nungen	Ge- bäude	Woh- nungen	Ge- bäude	Woh- nungen	Ge- bäude	Woh- nungen	Ge- bäude	Woh- nungen
7 Tirol	161.261	303.632	110.895	138.130	19.245	95.463	2.751	51.857	361	1.760	28.009	16.422
701 Innsbruck-Stadt	11.984	62.477	4.227	5.419	3.962	25.148	1.410	29.550	128	974	2.257	1.386
702 Imst	14.900	20.601	11.194	13.888	1.047	4.418	51	799	25	19	2.583	1.477
01 Arzl im Pitztal	681	983	570	723	42	189	3	37	1	5	65	29
02 Haiming	1.064	1.552	829	1.045	77	328	4	106	3	1	151	72
03 Imst	1.971	3.461	1.300	1.631	252	1.196	30	459	8	3	381	172
04 Imsterberg	191	262	151	206	14	44	-	-	-	-	26	12
05 Jerzens	269	330	208	258	9	31	-	-	-	-	52	41
06 Karres	150	182	137	167	2	13	-	-	-	-	11	2
07 Karrösten	240	285	185	242	8	35	-	-	-	-	47	8
08 Längenfeld	1.172	1.567	876	1.096	95	340	2	28	1	1	198	102
09 Mieming	961	1.299	783	964	75	283	-	-	1	-	102	52
10 Mils bei Imst	153	176	136	156	4	16	-	-	-	-	13	4
11 Mötz	354	463	301	368	22	90	-	-	-	-	31	5
12 Nassereith	621	811	510	638	33	128	-	-	2	3	76	42
13 Obsteig	295	428	219	261	26	100	3	38	-	-	47	29
14 Oetz	663	811	499	576	28	132	1	22	1	2	134	79
15 Rietz	572	786	490	594	36	151	2	24	-	-	44	17
16 Roppen	456	583	377	477	25	98	-	-	-	-	54	8
17 Sankt Leonhard im Pitztal	441	505	309	377	7	22	-	-	-	-	125	106
18 Sautens	432	554	357	424	26	97	-	-	-	-	49	33
19 Silz	701	907	510	665	42	183	1	11	5	-	143	48
20 Sölden	1.031	1.406	377	477	90	362	2	32	1	2	561	533
21 Stams	358	489	303	392	17	82	-	-	2	2	36	13
22 Tarrenz	723	1.012	612	770	47	203	1	11	-	-	63	28
23 Umhausen	820	1.014	706	815	37	159	1	19	-	-	76	21
24 Wenns	581	735	449	566	33	136	1	12	-	-	98	21
703 Innsbruck-Land	37.004	65.757	26.709	33.302	4.593	21.599	437	7.667	75	552	5.190	2.637
01 Absam	1.299	2.702	904	1.189	257	1.127	22	331	3	-	113	55
02 Aldrans	514	835	417	515	58	269	2	24	2	7	35	20
03 Ampass	344	568	269	337	52	208	1	12	-	-	22	11
04 Axams	1.414	2.390	1.142	1.463	164	675	8	194	4	23	96	35
05 Baumkirchen	291	402	241	305	21	86	-	-	2	2	27	9
06 Birgitz	305	510	230	288	47	189	1	11	1	-	26	22
07 Ellbögen	343	432	301	371	11	40	-	-	-	-	31	21
08 Flauring	333	411	301	359	13	43	-	-	-	-	19	9
09 Fritzens	482	859	357	487	61	273	7	91	-	-	57	8
10 Fulpmes	891	1.442	611	751	92	460	5	105	3	4	180	122
11 Gnadenwald	226	286	181	219	16	53	-	-	1	1	28	13
12 Götzens	872	1.510	674	874	132	521	6	90	-	-	60	25
13 Gries am Brenner	419	508	301	354	25	117	1	15	-	-	92	22
14 Gries im Sellrain	217	257	170	203	13	41	-	-	-	-	34	13
15 Grinzens	383	504	335	416	21	78	-	-	-	-	27	10
17 Gschnitz	132	141	102	112	3	14	-	-	-	-	27	15
54 Hall in Tirol	1.739	4.889	758	1.028	472	2.441	78	1.214	18	8	413	198
18 Hatting	284	424	242	306	26	113	-	-	-	-	16	5
19 Inzing	885	1.253	712	888	75	324	-	-	2	-	96	41
20 Kematen in Tirol	505	1.075	323	402	108	540	8	110	1	-	65	23
22 Kolsass	365	571	300	395	36	146	1	17	-	-	28	13
23 Kolsassberg	289	351	239	277	11	44	-	-	-	-	39	30
25 Lans	251	399	185	239	31	129	-	-	-	-	35	31
26 Leutasch	837	1.030	623	731	25	95	2	25	1	1	186	178
27 Matri am Brenner	134	427	48	76	54	257	5	63	-	-	27	31
28 Mieders	419	610	324	390	38	154	1	23	-	-	56	43
29 Mils	983	1.440	827	972	82	380	3	51	1	3	70	34
30 Mühlbachl	268	521	159	204	55	272	2	24	1	-	51	21
31 Mutters	536	836	375	483	65	287	2	25	-	-	94	41
32 Natters	492	938	396	501	65	274	2	38	2	107	27	18
33 Navis	513	677	440	559	28	98	-	-	-	-	45	20
34 Neustift im Stubaital	1.158	1.871	718	971	153	593	1	13	2	2	284	292
35 Oberhofen im Inntal	411	593	363	454	25	98	1	24	-	-	22	17
36 Obernberg am Brenner	153	159	119	131	5	17	-	-	1	-	28	11
37 Oberperfuss	696	1.085	578	701	76	325	3	38	-	-	39	21
38 Patsch	252	348	195	247	21	67	2	23	-	-	34	11
39 Pettnau	268	378	211	267	25	96	-	-	2	2	30	13
40 Pfaffenhofen	279	445	213	263	30	147	1	24	-	-	35	11
41 Pfons	335	442	278	342	17	75	-	-	2	2	38	23
42 Polling in Tirol	256	289	224	266	6	18	-	-	1	-	25	5
43 Ranggen	263	333	225	261	16	68	-	-	-	-	22	4
44 Reith bei Seefeld	365	530	287	340	27	110	4	65	-	-	47	15
45 Rinn	384	574	322	396	25	90	4	68	1	1	32	19
46 Rum	1.164	3.715	643	835	305	1.645	45	1.126	4	18	167	91
47 Sankt Sigmund im Sellrain	100	90	68	73	1	4	-	-	-	-	31	13
48 Scharnitz	446	595	321	380	34	153	2	25	4	-	85	37
49 Schmirn	266	311	245	294	3	11	-	-	-	-	18	6
50 Schönberg im Stubaital	323	416	242	288	18	73	2	28	-	-	61	27
51 Seefeld in Tirol	813	1.820	416	509	80	422	25	638	1	-	291	251

Tabelle G1c: Gebäude und Wohnungen nach Art des (Wohn-)Gebäudes

Politischer Bezirk, Gemeinde	Insgesamt		Wohngebäude ...								Nicht- wohngebäude	
			mit 1 oder 2 Wohnungen		mit 3 bis 10 Wohnungen		mit 11 oder mehr Wohnungen		für Gemein- schaften			
	Ge- bäude	Woh- nungen	Ge- bäude	Woh- nungen	Ge- bäude	Woh- nungen	Ge- bäude	Woh- nungen	Ge- bäude	Woh- nungen	Ge- bäude	Woh- nungen
52 Sellrain	425	540	383	457	19	69	-	-	-	-	23	14
53 Sistrans	505	708	435	504	41	189	-	-	-	-	29	15
55 Steinach am Brenner	727	1.392	505	652	113	587	7	103	-	-	102	50
56 Telfes im Stubai	437	594	339	420	31	139	-	-	-	-	67	35
57 Telfs	2.507	5.241	1.778	2.215	330	1.664	64	1.139	2	31	333	192
58 Thaur	878	1.470	690	876	106	444	9	142	-	-	73	8
59 Trins	378	514	316	381	28	113	-	-	-	-	34	20
60 Tulfes	443	607	329	398	51	193	-	-	-	-	63	16
61 Unterperfuss	49	55	32	42	2	6	-	-	1	-	14	7
62 Vals	176	185	134	162	4	19	-	-	-	-	38	4
65 Volders	971	1.796	729	878	134	676	12	200	2	1	94	41
64 Völs	1.093	3.195	757	915	164	984	57	910	4	333	111	53
66 Wattenberg	272	251	170	205	12	40	-	-	-	-	90	6
67 Wattens	1.353	3.223	659	876	319	1.745	34	534	1	1	340	67
68 Wildermieming	273	319	227	271	9	28	-	-	-	-	37	20
69 Zirl	1.620	2.475	1.071	1.338	206	943	7	104	5	5	331	85
704 Kitzbühel	19.742	32.367	13.965	17.424	2.177	9.761	192	2.953	22	10	3.386	2.219
01 Aurach bei Kitzbühel	474	701	382	463	43	164	2	36	1	-	46	38
02 Brixen im Thale	916	1.386	739	906	62	255	9	150	2	-	104	75
03 Fieberbrunn	1.282	1.892	986	1.262	127	506	-	-	2	-	167	124
04 Going am Wilden Kaiser	578	722	435	504	19	71	6	77	-	-	118	70
05 Hochfilzen	352	488	252	320	31	133	1	12	-	-	68	23
06 Hopfgarten im Brixental	1.782	2.953	1.289	1.665	207	906	14	220	2	1	270	161
07 Itter	351	516	269	339	36	148	-	-	-	-	46	29
08 Jochberg	613	939	474	595	63	278	2	36	1	2	73	28
09 Kirchberg in Tirol	1.748	3.445	1.160	1.455	261	1.233	29	561	1	-	297	196
10 Kirchdorf in Tirol	1.241	1.641	916	1.107	87	360	5	64	1	-	232	110
11 Kitzbühel	2.729	5.859	1.488	1.930	521	2.510	63	919	2	1	655	499
12 Kössen	1.309	1.752	981	1.196	91	409	1	13	2	1	234	133
13 Oberndorf in Tirol	666	978	532	649	46	169	4	104	-	-	84	56
14 Reith bei Kitzbühel	646	1.018	468	595	98	367	1	13	-	-	79	43
15 Sankt Jakob in Haus	239	354	177	248	27	100	-	-	-	-	35	6
16 Sankt Johann in Tirol	2.063	3.939	1.314	1.634	252	1.273	51	701	7	4	439	327
17 Sankt Ulrich am Pillersee	563	778	418	533	47	181	-	-	-	-	98	64
18 Schwendt	309	345	279	311	8	26	-	-	-	-	22	8
19 Waidring	582	697	461	540	20	92	-	-	-	-	101	65
20 Westendorf	1.299	1.964	945	1.172	131	580	4	47	1	1	218	164
705 Kufstein	23.947	40.431	16.967	20.992	2.594	12.527	265	4.713	34	88	4.087	2.111
01 Alpbach	743	1.153	518	646	97	395	2	28	-	-	126	84
02 Angath	232	348	199	245	19	87	1	11	-	-	13	5
28 Angerberg	544	695	491	577	28	108	-	-	-	-	25	10
03 Bad Häring	622	967	475	584	65	317	2	24	3	10	77	32
04 Brandenburg	460	582	405	481	14	61	1	13	-	-	40	27
05 Breitenbach am Inn	809	1.070	686	829	47	207	-	-	-	-	76	34
06 Brixlegg	698	1.132	442	535	82	399	9	126	2	1	163	71
08 Ebbs	1.334	1.988	1.069	1.325	115	506	5	80	1	4	144	73
09 Ellmau	974	1.519	687	836	74	306	7	233	-	-	206	144
10 Erl	510	557	369	440	18	74	-	-	-	-	123	43
11 Kirchbichl	1.332	2.069	984	1.252	144	605	12	157	2	2	190	53
12 Kramsach	1.226	1.746	899	1.133	100	482	4	50	7	4	216	77
13 Kufstein	2.202	7.024	1.018	1.280	571	3.281	119	2.121	9	62	485	280
14 Kundl	1.027	1.499	667	831	109	563	3	65	1	3	247	37
15 Langkampfen	996	1.471	790	1.000	88	392	3	38	1	-	114	41
16 Mariastein	93	103	75	92	1	3	-	-	-	-	17	8
17 Münster	738	1.035	633	768	43	174	6	69	-	-	56	24
18 Niederndorf	651	963	534	649	49	219	4	52	1	1	63	42
19 Niederndorferberg	215	277	185	223	11	41	-	-	-	-	19	13
20 Radfeld	490	837	361	451	63	331	1	12	-	-	65	43
21 Rattenberg	90	206	29	41	27	114	1	13	-	-	33	38
22 Reith im Alpbachtal	770	1.065	589	704	51	228	3	38	2	-	125	95
23 Rettenschöss	182	214	150	183	8	27	-	-	-	-	24	4
24 Scheffau am Wilden Kaiser	478	610	362	452	19	71	2	25	1	-	94	62
25 Schwoich	670	873	568	694	30	123	2	34	-	-	70	22
26 Söll	1.089	1.509	768	933	100	434	2	22	1	-	218	120
27 Thiersee	1.004	1.141	699	857	51	213	-	-	-	-	254	71
29 Walchsee	580	861	433	538	42	187	2	54	-	-	103	82
30 Wildschönau	1.440	2.086	957	1.211	147	561	4	82	1	1	331	231
31 Wörgl	1.748	4.831	925	1.202	381	2.018	70	1.366	2	-	370	245
706 Landeck	11.487	16.942	7.717	9.813	964	4.109	45	834	20	10	2.741	2.176
01 Faggen	78	99	65	82	5	16	-	-	-	-	8	1
02 Fendels	76	131	48	70	15	46	-	-	-	-	13	15
03 Fiss	240	419	62	87	35	137	-	-	-	-	143	195
04 Fließ	759	966	630	803	34	114	-	-	1	1	94	48
05 Flirsch	274	344	209	267	12	55	-	-	-	-	53	22
06 Galtür	240	312	112	148	6	25	-	-	1	-	121	139
07 Grins	346	440	293	370	10	33	1	14	2	-	40	23
08 Ischgl	506	513	130	158	6	28	-	-	1	2	369	325

Tabelle G1c: Gebäude und Wohnungen nach Art des (Wohn-)Gebäudes

Politischer Bezirk, Gemeinde	Insgesamt		Wohngebäude ...								Nicht- wohngebäude	
			mit 1 oder 2 Wohnungen		mit 3 bis 10 Wohnungen		mit 11 oder mehr Wohnungen		für Gemein- schaften			
	Ge- bäude	Woh- nungen	Ge- bäude	Woh- nungen	Ge- bäude	Woh- nungen	Ge- bäude	Woh- nungen	Ge- bäude	Woh- nungen	Ge- bäude	Woh- nungen
09 Kappl	796	1.241	555	730	99	353	-	-	1	1	141	157
10 Kaunerberg	106	146	89	115	8	25	-	-	-	-	9	6
11 Kaunertal	170	188	121	143	4	12	-	-	-	-	45	33
12 Kauns	124	167	105	138	7	21	-	-	-	-	12	8
13 Ladis	177	256	118	153	19	66	-	-	-	-	40	37
14 Landeck	1.483	2.955	913	1.138	208	1.087	33	565	3	1	326	164
15 Nauders	478	592	328	394	29	123	-	-	4	3	117	72
16 Pettneu am Arlberg	421	529	329	410	16	50	2	34	-	-	74	35
17 Pfunds	675	1.044	476	661	75	296	-	-	-	-	124	87
18 Pians	224	290	186	229	13	53	-	-	-	-	25	8
19 Prutz	386	607	293	378	44	198	-	-	1	-	48	31
20 Ried im Oberinntal	306	453	195	243	41	166	-	-	1	-	69	44
21 Sankt Anton am Arlberg	761	1.329	339	432	114	468	5	76	-	-	303	353
22 Schönwies	469	585	403	510	15	56	-	-	-	-	51	19
23 See	294	330	223	261	5	15	-	-	1	-	65	54
24 Serfaus	339	453	83	108	23	94	3	48	1	1	229	202
25 Spiss	55	80	35	49	8	28	-	-	-	-	12	3
26 Stanz bei Landeck	166	201	151	188	2	9	-	-	-	-	13	4
27 Strengen	343	438	302	389	11	34	-	-	-	-	30	15
28 Tobadill	176	226	156	197	5	17	-	-	-	-	15	12
29 Tösens	169	216	145	175	8	30	-	-	-	-	16	11
30 Zams	850	1.392	623	787	87	454	1	97	3	1	136	53
707 Lienz	12.858	18.967	9.600	11.425	1.029	5.160	93	1.448	13	26	2.123	908
01 Abfaltersbach	182	212	131	146	7	30	2	24	-	-	42	12
02 Ainet	267	306	218	257	10	40	-	-	-	-	39	9
03 Amlach	99	130	72	82	7	24	1	14	-	-	19	10
04 Anras	388	432	361	406	4	15	-	-	-	-	23	11
05 Assling	612	692	515	607	15	64	-	-	-	-	82	21
06 Außervillgraten	228	259	198	225	6	23	-	-	-	-	24	11
07 Dölsach	626	853	505	632	42	183	2	22	-	-	77	16
08 Gaimberg	285	360	254	305	7	39	-	-	-	-	24	16
35 Heinfels	290	342	228	257	17	74	-	-	-	-	45	11
09 Hopfgarten in Deferegggen	222	263	176	217	9	30	-	-	1	3	36	13
10 Innervillgraten	249	259	217	231	7	21	-	-	-	-	25	7
11 Iselsberg-Stronach	245	285	213	245	3	11	1	16	-	-	28	13
12 Kals am Großglockner	358	396	263	312	12	47	-	-	-	-	83	37
13 Kartitsch	265	271	210	230	3	15	-	-	-	-	52	26
14 Lavant	92	96	68	89	2	7	-	-	-	-	22	-
15 Leisach	221	311	169	212	18	90	-	-	-	-	34	9
16 Lienz	2.093	5.667	1.001	1.249	520	2.847	79	1.275	6	20	487	276
17 Matriei in Osttirol	1.331	1.677	1.034	1.209	85	396	-	-	2	1	210	71
18 Nikolsdorf	242	309	200	259	8	39	-	-	1	-	33	11
19 Nußdorf-Debant	788	1.197	648	778	55	339	5	62	-	-	80	18
20 Oberlienzen	396	498	307	384	27	100	-	-	-	-	62	14
21 Obertilliach	233	325	152	203	26	93	-	-	-	-	55	29
23 Prägraten am Großvenediger	332	362	240	258	12	61	-	-	-	-	80	43
24 Sankt Jakob in Deferegggen	377	425	246	289	9	48	1	12	-	-	121	76
25 Sankt Johann im Walde	99	90	79	83	1	3	-	-	-	-	19	4
26 Sankt Veit in Deferegggen	240	276	206	236	8	32	-	-	-	-	26	8
27 Schlaiten	148	169	123	152	4	13	-	-	-	-	21	4
28 Sillian	547	747	379	461	43	212	1	12	1	-	123	62
29 Strassen	212	252	182	206	4	20	1	11	-	-	25	15
31 Thurn	226	304	196	235	16	66	-	-	-	-	14	3
32 Tristach	350	442	303	355	16	77	-	-	-	-	31	10
33 Untertilliach	86	85	69	80	-	-	-	-	-	-	17	5
34 Virgen	529	675	437	535	26	101	-	-	2	2	64	37
708 Reutte	9.805	13.712	7.029	8.775	780	3.307	34	478	17	14	1.945	1.138
01 Bach	260	286	207	239	6	19	-	-	2	4	45	24
02 Berwang	267	232	102	120	5	20	-	-	-	-	160	92
03 Biberwier	263	273	198	226	8	28	-	-	-	-	57	19
04 Bichlbach	275	338	195	248	13	48	-	-	-	-	67	42
05 Breitenwang	366	612	274	340	47	234	1	24	-	-	44	14
06 Ehenbichl	234	301	187	227	11	42	1	21	2	-	33	11
07 Ehrwald	961	1.557	678	906	124	492	2	23	-	-	157	136
08 Elbigenalp	284	429	197	239	26	95	1	19	1	1	59	75
09 Elmen	143	166	115	143	5	17	-	-	1	-	22	6
10 Forchach	90	105	79	97	1	6	-	-	-	-	10	2
12 Gramais	23	47	8	12	7	27	-	-	-	-	8	8
11 Grän	253	265	151	172	5	18	1	12	-	-	96	63
13 Häselgehr	234	266	194	237	6	24	-	-	-	-	34	5
14 Heiterwang	175	200	136	163	7	24	-	-	-	-	32	13
15 Hinterhornbach	37	41	28	31	-	-	-	-	-	-	9	10
16 Höfen	377	505	290	382	31	110	-	-	-	-	56	13
17 Holzgau	172	240	116	136	15	54	-	-	-	-	41	50
18 Jungholz	127	207	78	88	23	89	1	12	-	-	25	18
19 Kaisers	35	36	26	29	1	3	-	-	-	-	8	4
20 Lechaschau	494	801	390	509	66	277	-	-	2	3	36	12

Tabelle G1c: Gebäude und Wohnungen nach Art des (Wohn-)Gebäudes

Politischer Bezirk, Gemeinde	Insgesamt		Wohngebäude ...								Nicht- wohngebäude	
			mit 1 oder 2 Wohnungen		mit 3 bis 10 Wohnungen		mit 11 oder mehr Wohnungen		für Gemein- schaften			
	Ge- bäude	Woh- nungen	Ge- bäude	Woh- nungen	Ge- bäude	Woh- nungen	Ge- bäude	Woh- nungen	Ge- bäude	Woh- nungen	Ge- bäude	Woh- nungen
21 Lermoos	344	438	200	247	21	86	1	12	-	-	122	93
22 Musau	124	148	104	143	1	3	-	-	-	-	19	2
23 Namlos	41	42	29	34	-	-	-	-	-	-	12	8
24 Nesselwängle	186	192	131	153	4	13	-	-	-	-	51	26
25 Pfafflar	104	98	77	84	1	3	-	-	-	-	26	11
26 Pflach	352	486	267	339	31	109	1	14	2	-	51	24
27 Pinswang	127	175	107	147	5	17	-	-	-	-	15	11
28 Reutte	1.210	2.475	761	987	202	1.041	24	327	5	5	218	115
29 Schattwald	141	161	97	114	5	22	-	-	-	-	39	25
30 Stanzach	182	191	129	145	7	23	-	-	-	-	46	23
31 Steeg	241	263	189	228	2	7	-	-	1	-	49	28
32 Tannheim	359	396	228	271	15	55	-	-	-	-	116	70
33 Vils	460	629	381	492	29	120	-	-	-	-	50	17
34 Vorderhornbach	107	124	80	93	6	20	-	-	-	-	21	11
35 Wängle	273	391	224	286	21	77	1	14	-	-	27	14
36 Weißenbach am Lech	403	502	320	399	21	78	-	-	1	1	61	24
37 Zöblen	81	94	56	69	2	6	-	-	-	-	23	19
709 Schwaz	19.534	32.378	13.487	17.092	2.099	9.434	224	3.415	27	67	3.697	2.370
01 Achenkirch	760	988	566	694	46	192	1	15	-	-	147	87
02 Aschau im Zillertal	434	550	330	397	22	87	2	27	-	-	80	39
03 Brandberg	140	176	92	129	10	31	-	-	-	-	38	16
04 Bruck am Ziller	254	331	231	288	9	33	-	-	1	-	13	10
05 Buch bei Jenbach	613	945	486	606	68	317	-	-	-	-	59	22
07 Eben am Achensee	930	1.322	615	742	80	352	4	55	2	-	229	173
08 Finkenberg	555	779	342	436	64	229	3	36	-	-	146	78
09 Fügen	838	1.509	561	740	107	505	9	110	3	6	158	148
10 Fügenberg	447	514	358	422	15	46	-	-	1	1	73	45
11 Gallzein	144	170	125	146	1	3	1	16	1	-	16	5
12 Gerlos	342	417	107	134	38	147	1	12	1	-	195	124
13 Gerlosberg	114	162	93	124	10	31	-	-	-	-	11	7
14 Hainzenberg	246	281	207	239	10	35	-	-	-	-	29	7
15 Hart im Zillertal	410	504	347	415	19	64	-	-	-	-	44	25
16 Hippach	348	466	260	341	13	41	3	53	-	-	72	31
17 Jenbach	1.081	2.974	568	733	290	1.602	38	527	2	2	183	110
18 Kaltenbach	367	517	258	319	19	81	4	66	-	-	86	51
20 Mayrhofen	926	1.814	413	536	150	675	16	252	-	-	347	351
21 Pill	464	547	409	456	15	58	1	13	-	-	39	20
22 Ramsau im Zillertal	336	544	235	309	26	105	6	76	-	-	69	54
23 Ried im Zillertal	276	491	202	275	38	171	1	13	-	-	35	32
24 Rohrberg	148	196	94	121	16	65	-	-	-	-	38	10
25 Schlitters	326	500	247	309	32	144	1	16	-	-	46	31
26 Schwaz	2.083	5.421	1.121	1.468	390	2.005	106	1.685	9	55	457	208
27 Schwendau	423	483	293	345	20	72	1	20	-	-	109	46
28 Stans	494	747	393	517	48	179	2	23	-	-	51	28
29 Steinberg am Rofan	146	168	120	140	4	17	-	-	-	-	22	11
30 Strass im Zillertal	216	283	141	191	12	42	1	16	3	1	59	33
31 Stumm	455	715	338	452	45	152	4	55	-	-	68	56
32 Stummerberg	298	407	258	328	22	73	-	-	-	-	18	6
33 Terfens	573	809	457	602	44	163	-	-	-	-	72	44
34 Tux	633	847	371	474	47	206	1	12	-	-	214	155
35 Uderns	369	665	266	345	52	237	3	36	1	1	47	46
36 Vomp	1.107	1.738	860	1.093	115	501	4	97	1	1	127	46
37 Weer	381	575	305	394	36	140	1	20	-	-	39	21
38 Weerberg	776	1.041	674	840	43	143	1	25	-	-	58	33
39 Wiesing	484	697	404	523	29	110	1	26	-	-	50	38
40 Zell am Ziller	414	806	208	288	72	306	8	113	2	-	124	99
41 Zellberg	183	279	132	181	22	74	-	-	-	-	29	24

Tabelle G1d: Nichtwohngebäude und deren Wohnungen nach überwiegender Nutzung des Gebäudes

Politischer Bezirk, Gemeinde	Hotel oder ähnliches Gebäude		Bürogebäude		Gebäude des Groß- oder Einzelhandels		Gebäude des Verkehrs- oder Nachrichten- wesens		Werkstätte, Industrie- oder Lagerhalle		Gebäude für Kultur- und Freizeit Zwecke bzw. des Bildungs- oder Gesund- heitswesens		Sonstige Gebäude	
	Ge- bäude	Woh- nungen	Ge- bäude	Woh- nungen	Ge- bäude	Woh- nungen	Ge- bäude	Woh- nungen	Ge- bäude	Woh- nungen	Ge- bäude	Woh- nungen	Ge- bäude	Woh- nungen
7 Tirol	8.077	8.258	2.429	1.974	2.734	2.276	586	153	5.645	1.982	1.369	560	7.169	1.219
701 Innsbruck-Stadt	180	237	539	509	320	277	56	25	514	197	216	80	432	61
702 Imst	923	919	161	127	226	155	57	13	412	149	112	36	692	78
01 Arzl im Pitztal	17	13	3	7	4	-	2	2	5	2	6	4	28	1
02 Haiming	27	23	10	10	17	14	1	1	53	19	3	1	40	4
03 Imst	41	30	52	46	70	39	-	-	95	33	27	4	96	20
04 Imsterberg	3	7	-	-	-	-	-	-	8	-	1	1	14	4
05 Jerzens	25	22	2	9	7	8	2	-	7	2	-	-	9	-
06 Karres	1	1	-	-	1	-	-	-	1	1	1	-	7	-
07 Karrösten	3	1	1	1	1	-	-	-	15	1	3	3	24	2
08 Längenfeld	69	64	10	6	13	8	2	-	31	15	8	5	65	4
09 Mieming	21	20	9	9	12	10	-	-	24	10	8	2	28	1
10 Mils bei Imst	2	2	-	-	-	-	-	-	1	-	3	-	7	2
11 Mötz	3	-	4	-	1	-	-	-	3	1	1	-	19	4
12 Nassereith	19	17	7	12	7	1	2	-	17	10	5	1	19	1
13 Obsteig	24	29	3	-	4	-	1	-	7	-	1	-	7	-
14 Oetz	60	56	7	1	16	11	1	1	12	8	6	1	32	1
15 Rietz	3	5	5	5	6	1	-	-	14	4	3	-	13	2
16 Roppen	6	3	4	2	2	-	1	-	14	3	-	-	27	-
17 Sankt Leonhard im Pitztal	81	73	2	3	6	14	1	-	5	3	2	3	28	10
18 Sautens	26	24	3	2	2	3	1	1	5	3	1	-	11	-
19 Silz	34	17	7	3	13	11	1	4	23	11	7	1	58	1
20 Sölden	411	471	14	5	28	24	40	4	22	12	6	8	40	9
21 Stams	7	4	3	1	1	1	1	-	8	-	4	1	12	6
22 Tarrenz	10	14	4	-	2	-	-	-	15	10	7	-	25	4
23 Umhausen	20	16	6	2	4	-	-	-	15	1	5	1	26	1
24 Wenns	10	7	5	3	9	10	1	-	12	-	4	-	57	1
703 Innsbruck-Land	1.169	1.221	427	291	463	315	104	31	1.339	428	274	83	1.414	268
01 Absam	14	19	11	10	9	4	1	-	49	12	6	1	23	9
02 Aldrans	9	9	4	6	2	2	-	-	4	2	3	-	13	1
03 Ampass	4	6	6	4	1	-	-	-	2	-	2	-	7	1
04 Axams	27	15	3	3	15	10	13	-	10	4	8	-	20	3
05 Baumkirchen	2	4	3	3	1	-	-	-	8	1	2	-	11	1
06 Birgitz	7	8	2	-	3	7	-	-	6	4	1	-	7	3
07 Ellbögen	8	7	2	2	1	2	-	-	8	5	2	2	10	3
08 Flauring	1	1	2	-	1	-	1	1	7	7	1	-	6	-
09 Fritzens	3	3	2	-	4	-	2	-	29	2	5	1	12	2
10 Fulpmes	56	65	12	10	17	22	3	1	69	18	6	2	17	4
11 Gnadenwald	6	1	2	1	-	-	-	-	8	10	1	-	11	1
12 Götzens	12	13	3	1	5	4	-	-	9	4	2	2	29	1
13 Gries am Brenner	23	11	9	5	11	1	8	1	8	3	4	-	29	1
14 Gries im Sellrain	12	10	5	-	4	2	2	-	2	-	1	-	8	1
15 Grinzens	4	4	4	3	1	-	-	-	1	-	1	-	16	3
17 Gschnitz	14	10	1	1	1	-	-	-	6	1	2	3	3	-
54 Hall in Tirol	18	12	68	49	50	47	8	3	155	58	35	9	79	20
18 Hatting	2	4	-	-	1	-	-	-	4	-	2	-	7	1
19 Inzing	13	16	15	4	11	8	1	-	33	8	7	2	16	3
20 Kematen in Tirol	3	1	8	5	5	3	-	-	28	10	4	-	17	4
22 Kolsass	1	3	3	1	4	2	-	-	13	1	2	-	5	6
23 Kolsassberg	8	9	2	-	1	-	-	-	-	-	-	-	28	21
25 Lans	14	12	-	-	2	3	1	2	8	9	2	1	8	4
26 Leutasch	107	151	6	3	10	5	2	1	28	7	7	3	26	8
27 Matrei am Brenner	10	16	1	2	3	3	3	2	6	8	-	-	4	-
28 Mieders	21	22	5	6	2	-	-	-	15	4	6	2	7	9
29 Mils	8	8	13	6	6	4	-	-	26	11	4	1	13	4
30 Mühlbachl	8	7	3	1	4	3	-	-	21	6	-	-	15	4
31 Mutters	26	27	3	4	4	5	1	1	23	3	1	-	36	1
32 Natters	6	7	4	4	3	1	-	-	5	4	7	-	2	2
33 Navis	13	7	5	2	2	3	-	-	11	5	3	2	11	1
34 Neustift im Stubaital	171	251	11	6	19	7	8	-	21	16	8	-	46	12
35 Oberhofen im Inntal	1	-	4	6	2	2	-	-	7	5	2	3	6	1
36 Obernberg am Brenner	9	5	1	2	-	-	1	-	2	-	2	-	13	4
37 Oberperfuss	10	9	-	-	4	3	3	-	8	3	2	-	12	6
38 Patsch	6	4	2	3	-	-	6	1	11	2	4	-	5	1
39 Pettneu	5	9	1	1	1	-	1	-	4	1	1	-	17	2
40 Pfaffenhofen	2	1	1	-	4	-	-	-	7	4	2	2	19	4
41 Pfons	2	2	3	1	1	-	1	-	7	7	-	-	24	13
42 Polling in Tirol	-	-	2	-	2	1	-	-	9	-	1	-	11	4
43 Ranggen	2	1	4	1	1	-	-	-	7	2	-	-	8	-

Tabelle G1d: Nichtwohngebäude und deren Wohnungen nach überwiegender Nutzung des Gebäudes

Politischer Bezirk, Gemeinde	Hotel oder ähnliches Gebäude		Bürogebäude		Gebäude des Groß- oder Einzelhandels		Gebäude des Verkehrs- oder Nachrichten- wesens		Werkstätte, Industrie- oder Lagerhalle		Gebäude für Kultur- und Freizeit Zwecke bzw. des Bildungs- oder Gesund- heitswesens		Sonstige Gebäude	
	Ge- bäude	Woh- nungen	Ge- bäude	Woh- nungen	Ge- bäude	Woh- nungen	Ge- bäude	Woh- nungen	Ge- bäude	Woh- nungen	Ge- bäude	Woh- nungen	Ge- bäude	Woh- nungen
44 Reith bei Seefeld	17	10	3	1	4	-	-	-	15	3	1	-	7	1
45 Rinn	13	15	1	2	-	-	-	-	5	2	1	-	12	-
46 Rum	10	18	23	17	48	26	-	-	47	24	12	1	27	5
47 Sankt Sigmund im Sellrain	23	11	1	1	-	-	-	-	1	1	-	-	6	-
48 Scharnitz	15	12	5	4	6	8	4	6	20	4	3	3	32	-
49 Schmirn	3	3	1	-	1	1	1	-	1	-	-	-	11	2
50 Schönberg im Stubaital	11	9	5	7	6	3	2	1	11	2	2	1	24	4
51 Seefeld in Tirol	181	178	8	11	17	24	6	2	14	13	11	12	54	11
52 Sellrain	5	6	3	1	1	-	-	-	7	3	1	3	6	1
53 Sistrans	4	7	1	1	3	2	-	-	6	4	2	-	13	1
55 Steinach am Brenner	14	10	7	7	13	14	3	1	22	11	6	-	37	7
56 Telfes im Stubai	29	25	2	3	3	1	5	1	11	3	5	1	12	1
57 Telfs	65	62	37	29	50	35	6	-	93	48	19	8	63	10
58 Thaur	5	3	7	2	5	-	-	-	25	3	4	-	27	-
59 Trins	14	13	2	1	1	-	-	-	3	1	2	2	12	3
60 Tulfes	20	13	4	-	8	-	1	-	8	2	4	-	18	1
61 Unterperfuss	2	3	1	1	1	-	-	-	7	2	-	-	3	1
62 Vals	7	4	2	-	1	-	6	-	2	-	2	-	18	-
64 Völs	4	2	11	19	15	7	1	2	35	8	8	4	37	11
65 Volders	8	4	8	4	7	3	-	-	34	7	8	2	29	21
66 Wattenberg	6	1	1	-	1	-	-	-	5	-	-	-	77	5
67 Wattens	10	4	31	12	34	25	-	-	201	15	23	8	41	3
68 Wildermieming	15	13	3	1	2	-	-	-	7	4	1	1	9	1
69 Zirl	20	25	24	11	18	12	3	5	74	21	10	1	182	10
704 Kitzbühel	1.121	1.070	229	213	355	369	86	19	641	308	113	54	841	186
01 Aurach bei Kitzbühel	18	19	8	8	-	-	-	-	8	5	1	1	11	5
02 Brixen im Thale	40	35	4	10	14	18	3	-	16	10	1	1	26	1
03 Fieberbrunn	57	57	5	5	35	35	2	1	34	7	5	2	29	17
04 Going am Wilden Kaiser	67	45	4	7	6	7	-	-	15	4	5	2	21	5
05 Hochfilzen	9	6	5	1	1	3	3	2	30	6	3	1	17	4
06 Hopfgarten im Brixental	60	59	20	17	18	16	12	2	57	17	7	3	96	47
07 Itter	13	14	1	2	2	1	-	-	13	6	3	1	14	5
08 Jochberg	24	12	4	6	5	2	-	-	13	5	4	3	23	-
09 Kirchberg in Tirol	136	132	5	7	22	20	21	1	33	23	10	8	70	5
10 Kirchdorf in Tirol	76	53	15	9	14	13	5	-	57	19	11	-	54	16
11 Kitzbühel	162	198	73	71	100	133	14	9	100	57	21	10	185	21
12 Kössen	80	81	11	7	28	19	3	-	45	17	4	1	63	8
13 Oberndorf in Tirol	39	37	6	1	4	5	1	-	18	4	4	3	12	6
14 Reith bei Kitzbühel	30	27	5	5	1	-	3	-	23	10	2	-	15	1
15 Sankt Jakob in Haus	11	3	1	-	2	2	-	-	7	1	1	-	13	-
16 Sankt Johann in Tirol	115	124	35	40	72	71	6	3	80	46	21	16	110	27
17 Sankt Ulrich am Pillersee	35	44	8	1	11	7	-	-	17	8	2	1	25	3
18 Schwendt	9	6	2	-	-	-	-	-	5	2	-	-	6	-
19 Waidring	53	38	4	1	5	5	1	-	21	15	3	-	14	6
20 Westendorf	87	80	13	15	15	12	12	1	49	46	5	1	37	9
705 Kufstein	927	878	316	209	458	422	66	9	984	331	187	76	1.149	186
01 Alpbach	52	61	9	4	12	11	6	-	29	5	6	2	12	1
02 Angath	2	1	3	3	4	1	-	-	2	-	-	-	2	-
28 Angerberg	6	5	2	-	1	-	-	-	7	-	3	3	6	2
03 Bad Häring	17	13	5	3	6	4	-	-	16	8	7	4	26	-
04 Brandenburg	17	15	1	-	1	2	-	-	10	5	3	2	8	3
05 Breitenbach am Inn	11	12	2	3	6	4	-	-	12	7	4	2	41	6
06 Brixlegg	11	11	18	15	23	17	2	3	65	13	7	1	37	11
08 Ebbs	36	25	9	4	19	23	-	-	42	17	8	-	30	4
09 Ellmau	120	99	6	5	15	10	2	-	22	7	4	1	37	22
10 Erl	15	13	4	11	3	4	-	-	16	4	1	-	84	11
11 Kirchbichl	19	11	12	2	23	21	4	1	65	9	11	3	56	6
12 Kramsach	40	42	8	4	17	8	-	-	56	21	26	1	69	1
13 Kufstein	54	50	71	47	104	97	8	-	114	65	25	6	109	15
14 Kundl	18	9	26	2	34	9	1	1	122	10	8	5	38	1
15 Langkampfen	13	11	6	3	1	-	1	-	37	19	2	-	54	8
16 Mariastein	5	4	1	-	-	-	-	-	5	1	1	2	5	1
17 Münster	11	12	4	3	5	2	2	-	13	5	3	-	18	2
18 Niederdorf	11	13	5	3	10	9	-	-	14	7	6	7	17	3
19 Niederdorferberg	4	4	-	-	-	-	-	-	2	1	1	4	12	4
20 Radfeld	17	21	8	2	2	-	-	-	35	16	2	3	1	1
21 Rattenberg	7	7	6	8	15	23	-	-	1	-	2	-	2	-
22 Reith im Alpbachtal	46	40	4	9	13	28	2	-	23	9	4	2	33	7
23 Rettenschöss	5	3	-	-	2	-	-	-	2	-	1	1	14	-

Tabelle G1d: Nichtwohngebäude und deren Wohnungen nach überwiegender Nutzung des Gebäudes

Politischer Bezirk, Gemeinde	Hotel oder ähnliches Gebäude		Bürogebäude		Gebäude des Groß- oder Einzelhandels		Gebäude des Verkehrs- oder Nachrichten- wesens		Werkstätte, Industrie- oder Lagerhalle		Gebäude für Kultur- und Freizeit Zwecke bzw. des Bildungs- oder Gesund- heitswesens		Sonstige Gebäude	
	Ge- bäude	Woh- nungen	Ge- bäude	Woh- nungen	Ge- bäude	Woh- nungen	Ge- bäude	Woh- nungen	Ge- bäude	Woh- nungen	Ge- bäude	Woh- nungen	Ge- bäude	Woh- nungen
24 Scheffau am Wilden Kaiser	46	34	3	2	4	11	3	-	4	6	1	-	33	9
25 Schwoich	9	6	4	1	3	4	2	-	23	2	6	3	23	6
26 Söll	74	76	5	2	31	22	22	1	52	13	6	-	28	6
27 Thiersee	48	34	6	8	7	6	-	-	20	4	8	9	165	10
29 Walchsee	48	57	9	5	8	10	1	1	17	3	7	3	13	3
30 Wildschönau	126	155	11	7	13	10	6	2	49	26	9	7	117	24
31 Wörgl	39	34	68	53	76	86	4	-	109	48	15	5	59	19
706 Landeck	1.313	1.584	181	131	191	173	50	12	344	112	143	63	519	101
01 Faggen	-	-	2	1	-	-	-	-	2	-	-	-	4	-
02 Fendels	10	13	2	1	-	-	-	-	-	-	1	1	-	-
03 Fiss	111	180	4	2	5	4	4	-	2	2	4	2	13	5
04 Fließ	23	30	5	2	5	3	1	-	19	6	7	6	34	1
05 Flirsch	18	12	4	1	2	3	3	1	9	-	4	3	13	2
06 Galtür	92	121	3	2	5	9	-	-	12	5	1	-	8	2
07 Grins	1	1	3	8	2	7	-	-	10	6	2	-	22	1
08 Ischgl	272	288	14	11	11	13	9	-	11	1	4	9	48	3
09 Kappl	89	120	4	11	9	4	7	1	11	10	8	8	13	3
10 Kaunerberg	3	3	-	-	-	-	-	-	-	-	1	1	5	2
11 Kaunertal	32	28	1	-	2	2	-	-	2	2	3	-	5	1
12 Kauns	4	5	3	3	-	-	-	-	1	-	-	-	4	-
13 Ladis	29	32	1	-	1	1	1	-	2	-	1	1	5	3
14 Landeck	28	23	55	36	64	49	6	3	89	19	27	10	57	24
15 Nauders	60	53	5	8	13	8	2	2	14	-	9	1	14	-
16 Pettneu am Arlberg	27	24	4	-	2	2	-	-	6	1	5	4	30	4
17 Pfunds	32	39	8	2	13	20	-	-	18	2	11	7	42	17
18 Pians	3	4	2	1	2	-	2	2	4	-	2	-	10	1
19 Prutz	7	8	6	3	9	16	1	-	7	2	6	2	12	-
20 Ried im Oberinntal	19	19	7	5	7	6	-	-	18	13	6	-	12	1
21 Sankt Anton am Arlberg	225	319	10	4	8	2	8	-	12	15	11	2	29	11
22 Schönwies	3	6	4	5	-	-	1	1	15	5	5	-	23	2
23 See	34	34	3	7	4	2	-	-	9	7	7	2	8	2
24 Serfaus	159	195	8	2	4	3	-	-	8	2	3	-	47	-
25 Spiss	3	2	2	-	-	-	-	-	2	-	-	-	5	1
26 Stanz bei Landeck	1	-	3	3	3	1	-	-	1	-	1	-	4	-
27 Strengen	2	4	2	4	1	2	1	1	10	-	3	2	11	2
28 Tobadill	5	8	2	-	-	-	-	-	3	-	-	-	5	4
29 Tösens	4	5	2	3	-	-	-	-	1	1	3	1	6	1
30 Zams	17	8	12	6	19	16	4	1	46	13	8	1	30	8
707 Lienz	495	401	180	133	215	152	33	11	432	128	102	25	666	58
01 Abfaltersbach	6	6	3	-	-	-	1	1	11	5	2	-	19	-
02 Ainet	5	5	5	1	2	-	-	-	10	3	1	-	16	-
03 Amlach	11	8	1	1	-	-	-	-	2	1	-	-	5	-
04 Anras	-	-	1	5	-	-	-	-	7	1	-	-	15	5
05 Assling	5	6	5	3	1	-	3	1	26	5	6	3	36	3
06 Außervillgraten	4	5	2	2	2	1	-	-	4	1	-	-	12	2
07 Dölsach	10	3	4	3	-	-	2	2	34	8	5	-	22	-
08 Gaimberg	7	13	2	-	-	-	-	-	4	3	1	-	10	-
35 Heinfels	18	1	-	-	2	-	1	-	11	6	-	-	13	4
09 Hopfgarten in Deferegggen	8	8	1	1	1	1	3	-	6	-	4	1	13	2
10 Innervillgraten	7	3	1	4	-	-	1	-	6	-	2	-	8	-
11 Iselsberg-Stronach	13	8	1	1	1	-	-	-	4	-	3	4	6	-
12 Kals am Großglockner	34	27	8	3	6	1	1	-	8	3	1	-	25	3
13 Kartitsch	15	20	2	2	3	3	-	-	8	1	1	-	23	-
14 Lavant	4	-	2	-	1	-	-	-	6	-	3	-	6	-
15 Leisach	6	4	3	1	2	-	-	-	13	4	4	-	6	-
16 Lienz	39	38	76	64	123	99	5	5	125	54	24	4	95	12
17 Matrei in Osttirol	50	37	20	9	20	14	4	-	33	5	10	1	73	5
18 Nikolsdorf	4	6	2	3	-	-	3	-	5	1	1	-	18	1
19 Nußdorf-Debant	4	1	5	-	16	6	-	-	29	7	5	-	21	4
20 Oberlienz	4	5	3	6	-	-	-	-	5	1	2	2	48	-
21 Obertilliach	22	22	4	3	3	2	1	-	7	2	1	-	17	-
23 Prägraten am Großvenediger	46	35	4	-	1	1	1	-	7	1	4	-	17	6
24 Sankt Jakob in Deferegggen	81	68	4	4	4	1	1	-	12	2	2	-	17	1
25 Sankt Johann im Walde	-	-	2	2	1	1	-	-	4	-	1	1	11	-
26 Sankt Veit in Deferegggen	11	5	2	1	-	-	-	-	1	-	2	1	10	1
27 Schlaiten	2	2	1	1	1	-	-	-	1	-	3	1	13	-
28 Sillian	27	27	7	2	19	17	2	2	24	11	5	1	39	2

Tabelle G1d: Nichtwohngebäude und deren Wohnungen nach überwiegender Nutzung des Gebäudes

Politischer Bezirk, Gemeinde	Hotel oder ähnliches Gebäude		Bürogebäude		Gebäude des Groß- oder Einzelhandels		Gebäude des Verkehrs- oder Nachrichten- wesens		Werkstätte, Industrie- oder Lagerhalle		Gebäude für Kultur- und Freizeit Zwecke bzw. des Bildungs- oder Gesund- heitswesens		Sonstige Gebäude	
	Ge- bäude	Woh- nungen	Ge- bäude	Woh- nungen	Ge- bäude	Woh- nungen	Ge- bäude	Woh- nungen	Ge- bäude	Woh- nungen	Ge- bäude	Woh- nungen	Ge- bäude	Woh- nungen
29 Strassen	5	6	1	2	1	1	1	-	5	2	1	3	11	1
31 Thurn	4	2	1	-	-	-	-	-	1	-	1	1	7	-
32 Tristach	13	8	3	2	1	-	2	-	4	-	3	-	5	-
33 Untertilliach	3	2	1	1	-	-	-	-	2	-	3	2	8	-
34 Virgen	27	20	3	6	4	4	1	-	7	1	1	-	21	6
708 Reutte	698	739	121	91	167	129	41	13	296	62	78	36	544	68
01 Bach	20	17	2	-	3	2	3	-	2	-	2	4	13	1
02 Berwang	79	78	-	-	4	6	-	-	5	3	3	1	69	4
03 Biberwier	17	14	2	2	1	-	5	-	7	3	-	-	25	-
04 Bichlbach	22	28	3	2	4	5	2	1	14	4	2	-	20	2
05 Breitenwang	10	6	6	1	3	2	1	1	4	-	2	3	18	1
06 Ehenbichl	8	7	1	1	-	-	1	2	5	-	2	-	16	1
07 Ehrwald	70	91	7	4	23	27	3	2	28	8	5	-	21	4
08 Elbigenalp	31	56	5	5	5	8	-	-	4	1	5	3	9	2
09 Elmen	8	4	2	1	-	-	-	-	4	-	1	-	7	1
10 Forchach	3	2	-	-	-	-	-	-	3	-	-	-	4	-
12 Gramais	4	5	1	2	-	-	-	-	-	-	1	-	2	1
11 Grän	36	48	12	2	13	1	-	-	21	6	2	6	12	-
13 Häselgehr	3	1	2	4	2	-	-	-	7	-	2	-	18	-
14 Heiterwang	12	10	1	-	2	1	-	-	4	-	1	-	12	2
15 Hinterhornbach	7	8	-	-	-	-	-	-	-	-	1	1	1	1
16 Höfen	14	8	3	-	3	-	1	-	13	2	-	-	22	3
17 Holzgau	22	39	1	2	5	6	-	-	1	-	1	-	11	3
18 Jungholz	15	15	4	3	1	-	-	-	-	-	1	-	4	-
19 Kaisers	3	2	1	2	-	-	-	-	1	-	-	-	3	-
20 Lechaschau	5	3	6	3	6	4	-	-	10	1	2	-	7	1
21 Lermoos	69	77	1	6	7	7	12	-	11	2	5	1	17	-
22 Musau	3	-	-	-	-	-	-	-	3	1	1	1	12	-
23 Namlos	4	5	1	-	1	1	-	-	1	-	2	-	3	2
24 Nesselwängle	28	24	1	-	3	-	3	1	5	1	2	-	9	-
25 Pfafflar	5	9	1	-	-	-	-	-	-	-	1	1	19	1
26 Pflach	20	19	2	-	-	-	-	-	9	3	1	-	19	2
27 Pinswang	4	5	2	1	-	-	-	-	4	-	-	-	5	5
28 Reutte	21	18	32	31	59	32	3	-	44	11	16	7	43	16
29 Schattwald	14	21	2	1	1	1	-	-	3	-	-	-	19	2
30 Stanzach	13	9	5	4	5	4	1	-	16	1	1	1	5	4
31 Steeg	19	14	1	2	2	2	2	-	8	4	3	2	14	4
32 Tannheim	59	45	3	6	9	13	1	-	8	-	6	4	30	2
33 Vils	9	7	5	3	1	1	2	1	21	5	4	-	8	-
34 Vorderhornbach	5	5	1	-	1	-	1	5	7	1	-	-	6	-
35 Wängle	11	7	1	-	1	6	-	-	2	-	1	-	11	1
36 Weißbach am Lech	17	17	3	-	2	-	-	-	19	4	2	1	18	2
37 Zöblen	8	15	1	3	-	-	-	-	2	1	-	-	12	-
709 Schwaz	1.251	1.209	275	270	339	284	93	20	683	267	144	107	912	213
01 Achenkirch	71	52	8	5	8	9	1	-	26	8	7	1	26	12
02 Aschau im Zillertal	24	17	4	10	7	2	-	-	10	6	-	-	35	4
03 Brandberg	16	10	2	-	-	-	-	-	5	-	-	-	15	6
04 Bruck am Ziller	4	4	2	5	-	-	-	-	4	1	1	-	2	-
05 Buch bei Jenbach	5	4	2	1	5	2	-	-	21	10	4	2	22	3
07 Eben am Achensee	125	126	11	14	20	12	3	-	26	8	2	-	42	13
08 Finkenberg	63	46	3	4	3	2	6	-	18	2	2	2	51	22
09 Fügen	51	68	11	19	30	43	2	1	28	8	8	4	28	5
10 Fügenberg	39	35	3	7	-	-	17	-	2	1	1	1	11	1
11 Gallzein	4	3	-	-	1	-	-	-	6	1	-	-	5	1
12 Gerlos	95	102	6	7	6	6	29	3	10	4	1	-	48	2
13 Gerlosberg	9	7	1	-	-	-	-	-	-	-	-	-	1	-
14 Hainzenberg	11	6	1	-	3	1	4	-	2	-	5	-	3	-
15 Hart im Zillertal	11	7	1	-	-	-	-	-	6	3	1	1	25	14
16 Hippach	38	25	2	-	3	1	1	-	6	3	2	2	20	-
17 Jenbach	11	25	21	18	29	15	5	7	79	30	14	8	24	7
18 Kaltenbach	32	38	8	5	10	1	3	1	18	6	2	-	13	-
20 Mayrhofen	178	219	13	21	40	48	3	2	27	20	11	4	75	37
21 Pöll	11	10	2	-	1	-	-	-	10	4	3	1	12	5
22 Ramsau im Zillertal	17	21	6	8	12	9	1	-	13	14	-	-	20	2
23 Ried im Zillertal	20	19	6	10	-	-	-	-	4	-	2	1	3	2
24 Rohrberg	13	9	1	1	-	-	6	-	10	-	1	-	7	-
25 Schlitters	10	13	6	7	5	-	-	-	10	5	-	-	15	6
26 Schwaz	18	15	72	50	64	55	4	4	115	48	25	22	159	14
27 Schwendau	38	17	4	3	1	5	2	-	8	-	3	14	53	7

Tabelle G1d: Nichtwohngebäude und deren Wohnungen nach überwiegender Nutzung des Gebäudes

Politischer Bezirk, Gemeinde	Hotel oder ähnliches Gebäude		Bürogebäude		Gebäude des Groß- oder Einzelhandels		Gebäude des Verkehrs- oder Nachrichten- wesens		Werkstätte, Industrie- oder Lagerhalle		Gebäude für Kultur- und Freizeit Zwecke bzw. des Bildungs- oder Gesund- heitswesens		Sonstige Gebäude	
	Ge- bäude	Woh- nungen	Ge- bäude	Woh- nungen	Ge- bäude	Woh- nungen	Ge- bäude	Woh- nungen	Ge- bäude	Woh- nungen	Ge- bäude	Woh- nungen	Ge- bäude	Woh- nungen
28 Stans	8	8	3	6	1	-	1	-	19	8	8	4	11	2
29 Steinberg am Rofan	7	5	1	1	1	-	-	-	5	2	1	2	7	1
30 Strass im Zillertal	13	18	8	4	7	4	1	1	10	2	5	1	15	3
31 Stumm	28	23	6	8	7	14	-	-	14	9	4	1	9	1
32 Stummerberg	7	2	-	-	-	-	-	-	1	-	2	4	8	-
33 Terfens	7	5	6	7	4	6	1	-	39	17	-	-	15	9
34 Tux	138	122	9	8	14	5	-	-	7	3	6	11	40	6
35 Uderns	17	26	-	-	9	7	1	-	12	5	4	4	4	4
36 Vomp	23	12	12	9	14	6	-	-	51	15	4	-	23	4
37 Weer	6	6	5	4	4	3	-	-	17	7	2	-	5	1
38 Weerberg	14	10	2	-	2	1	-	-	8	3	4	9	28	10
39 Wiesing	11	13	7	6	6	7	1	-	9	3	2	6	14	3
40 Zell am Ziller	42	39	17	20	20	20	1	1	22	11	7	2	15	6
41 Zellberg	16	22	3	2	2	-	-	-	5	-	-	-	3	-

Tabelle G2a: Wohnungen (Hauptwohnsitze) nach Wohnraumanzahl, Nutzfläche pro Bewohner, Anzahl der Bewohner

Politischer Bezirk, Gemeinde	Wohnungen (Hauptwohnsitze)								Nutzfläche pro Be- wohner in m ²
	Insgesamt	Bewohner	Wohnraumanzahl					6 oder mehr Wohn- räume	
			1 Wohn- raum	2 Wohn- räume	3 Wohn- räume	4 Wohn- räume	5 Wohn- räume		
7 Tirol	257.916	661.026	11.620	20.743	49.616	70.966	51.999	52.972	36,1
701 Innsbruck-Stadt	53.314	110.596	6.073	6.755	13.217	16.045	7.300	3.924	36,6
702 Imst	17.828	51.840	316	933	2.703	4.291	4.305	5.280	35,2
01 Arzl im Pitztal	947	2.769	10	43	141	228	225	300	34,4
02 Haiming	1.362	3.856	17	37	196	321	330	461	37,1
03 Imst	3.168	8.474	107	258	506	909	684	704	35,9
04 Imsterberg	216	735	-	3	34	41	44	94	33,6
05 Jerzens	296	897	8	14	35	66	86	87	34,9
06 Karres	178	575	-	3	18	44	44	69	33,9
07 Karrösten	227	680	4	11	41	65	45	61	34,8
08 Längenfeld	1.228	4.010	27	55	162	248	312	424	31,8
09 Mieming	1.015	2.822	13	53	147	248	246	308	39,3
10 Mils bei Imst	167	553	1	6	24	21	39	76	34,8
11 Mötz	406	1.163	2	13	51	81	132	127	37,5
12 Nassereith	737	2.002	19	44	103	169	159	243	36,6
13 Obsteig	332	938	3	29	42	64	84	110	38,1
14 Oetz	733	2.182	14	43	100	186	173	217	34,6
15 Rietz	737	2.011	14	33	110	171	173	236	38,6
16 Roppen	534	1.599	7	17	90	119	139	162	34,9
17 Sankt Leonhard im Pitztal	442	1.416	9	20	62	80	108	163	30,9
18 Sautens	462	1.277	7	27	70	107	109	142	38,2
19 Silz	818	2.254	6	32	128	216	207	229	37,5
20 Sölden	953	3.008	19	67	177	253	245	192	30,0
21 Stams	439	1.241	5	10	43	113	103	165	38,9
22 Tarrenz	899	2.530	6	46	176	222	209	240	36,0
23 Umhausen	873	2.829	12	39	117	183	247	275	32,5
24 Wenns	659	2.019	6	30	130	136	162	195	32,3
703 Innsbruck-Land	58.231	151.882	1.856	3.962	10.035	16.258	13.072	13.048	36,9
01 Absam	2.488	6.286	40	141	493	720	578	516	37,4
02 Aldrans	740	1.907	23	42	101	176	169	229	41,2
03 Ampass	493	1.289	20	35	66	118	115	139	39,0
04 Axams	2.036	5.254	73	128	341	506	483	505	38,4
05 Baumkirchen	380	1.082	2	14	53	93	109	109	36,6
06 Birgitz	458	1.203	6	42	64	94	106	146	40,1
07 Ellbögen	370	1.088	3	17	36	76	81	157	38,3
08 Flauring	372	1.106	3	13	46	63	102	145	38,7
09 Fritzens	792	2.001	22	52	154	218	173	173	38,4
10 Fulpmes	1.342	3.811	41	99	267	359	243	333	33,4
11 Gnadenwald	215	595	2	9	29	44	49	82	43,3
12 Götzens	1.341	3.399	48	98	227	362	297	309	38,1
13 Gries am Brenner	452	1.234	11	22	67	114	91	147	37,0
14 Gries im Sellrain	201	565	3	8	30	34	56	70	39,6
15 Grinzens	465	1.280	7	21	61	87	141	148	38,8
17 Gschnitz	131	450	-	5	12	28	48	38	31,4
54 Hall in Tirol	4.615	10.768	234	494	1.091	1.476	789	531	35,2
18 Hatting	380	1.001	5	12	52	99	97	115	39,7
19 Inzing	1.169	3.154	13	52	162	291	263	388	38,5
20 Kematen in Tirol	1.019	2.545	31	78	197	290	235	188	36,6
22 Kolsass	543	1.407	6	20	79	144	140	154	39,9
23 Kolsassberg	244	721	4	9	39	52	67	73	36,8
25 Lans	340	898	19	20	35	71	91	104	42,2
26 Leutasch	777	1.951	20	52	174	227	174	130	37,4
27 Matrei am Brenner	406	998	11	35	103	155	68	34	34,6
28 Mieders	560	1.576	17	27	95	123	121	177	37,5
29 Mils	1.345	3.661	19	65	151	277	343	490	41,1
30 Mühlbachl	484	1.324	11	27	94	164	107	81	32,8
31 Mutters	739	1.924	22	41	122	183	181	190	38,3
32 Natters	732	1.832	44	46	115	158	176	193	40,2
33 Navis	612	1.899	-	21	80	135	174	202	35,2
34 Neustift im Stubaital	1.460	4.215	21	84	269	443	346	297	33,3
35 Oberhofen im Inntal	539	1.621	8	29	84	91	121	206	36,0
36 Oberberg am Brenner	119	364	3	7	14	27	30	38	34,2
37 Oberperfuss	955	2.702	9	42	117	237	228	322	38,0
38 Patsch	318	874	3	17	35	86	68	109	39,2
39 Pettinau	346	972	5	15	53	83	73	117	38,4
40 Pfaffenhofen	406	1.098	13	27	74	106	85	101	34,7
41 Pfons	416	1.242	6	21	49	107	110	123	35,4
42 Polling in Tirol	264	759	3	8	19	67	70	97	38,1
43 Ranggen	308	838	5	17	39	62	90	95	39,6
44 Reith bei Seefeld	419	1.084	5	29	82	96	90	117	41,5
45 Rinn	497	1.424	23	24	58	97	108	187	37,5
46 Rum	3.429	8.203	96	271	686	1.443	558	375	35,6
47 Sankt Sigmund im Sellrain	63	190	2	2	9	12	16	22	36,4
48 Scharnitz	501	1.267	13	37	86	143	115	107	38,7
49 Schmirn	278	893	1	10	22	51	82	112	35,1
50 Schönberg im Stubaital	342	995	11	16	60	94	69	92	33,8
51 Seefeld in Tirol	1.188	2.789	116	126	273	316	212	145	36,5

Tabelle G2a: Wohnungen (Hauptwohnsitze) nach Wohnraumanzahl, Nutzfläche pro Bewohner, Anzahl der Bewohner

Politischer Bezirk, Gemeinde	Wohnungen (Hauptwohnsitze)								Nutzfläche pro Be- wohner in m ²
	Insgesamt	Bewohner	Wohnraumanzahl					6 oder mehr Wohn- räume	
			1 Wohn- raum	2 Wohn- räume	3 Wohn- räume	4 Wohn- räume	5 Wohn- räume		
52 Sellrain	465	1.360	2	17	45	103	126	172	37,0
53 Sistrans	646	1.752	8	29	70	138	131	270	43,1
55 Steinach am Brenner	1.252	3.253	34	58	194	399	340	227	37,2
56 Telfes im Stubai	485	1.345	6	32	83	101	132	131	37,2
57 Telfs	4.798	12.539	264	422	874	1.340	1.024	874	35,1
58 Thaur	1.337	3.472	36	72	181	316	343	389	39,9
59 Trins	397	1.183	3	14	63	94	98	125	34,2
60 Tulfes	451	1.291	10	34	55	97	127	128	38,0
61 Unterperfuss	45	163	1	2	5	7	8	22	34,7
62 Vals	166	501	-	8	20	43	46	49	33,4
65 Volders	1.554	4.095	24	85	273	506	377	289	36,5
64 Völs	2.674	6.544	204	204	404	789	706	367	35,0
66 Wattenberg	230	707	3	10	22	44	72	79	36,8
67 Wattens	3.007	7.159	93	263	713	1.013	588	337	35,9
68 Wildermieming	281	766	6	14	37	63	69	92	41,1
69 Zirl	2.354	6.013	59	171	331	707	547	539	38,3
704 Kitzbühel	23.258	58.241	751	2.033	4.710	5.965	4.641	5.158	38,1
01 Aurach bei Kitzbühel	464	1.193	3	29	84	117	97	134	42,2
02 Brixen im Thale	981	2.542	30	101	196	244	226	184	35,6
03 Fieberbrunn	1.496	4.023	27	85	273	360	327	424	37,7
04 Going am Wilden Kaiser	608	1.691	9	38	98	139	136	188	35,9
05 Hochfilzen	413	1.109	7	19	56	105	77	149	36,7
06 Hopfgarten im Brixental	2.024	5.194	60	132	414	545	428	445	37,2
07 Itter	404	1.059	9	20	73	106	91	105	40,7
08 Jochberg	606	1.525	6	24	150	156	111	159	39,5
09 Kirchberg in Tirol	2.033	4.868	61	219	488	585	405	275	37,2
10 Kirchdorf in Tirol	1.267	3.430	30	88	224	291	295	339	37,3
11 Kitzbühel	3.899	8.376	238	485	958	974	603	641	40,9
12 Kössen	1.456	3.853	25	127	271	354	326	353	37,7
13 Oberndorf in Tirol	750	1.938	7	68	128	184	162	201	39,4
14 Reith bei Kitzbühel	652	1.591	14	38	94	158	154	194	47,1
15 Sankt Jakob in Haus	222	621	2	20	37	46	44	73	36,5
16 Sankt Johann in Tirol	3.279	7.879	164	348	640	922	610	595	36,8
17 Sankt Ulrich am Pillersee	519	1.440	12	32	106	108	107	154	35,8
18 Schwendt	246	763	5	3	33	44	57	104	38,3
19 Waidring	611	1.764	12	35	114	131	120	199	34,6
20 Westendorf	1.328	3.382	30	122	273	396	265	242	36,9
705 Kufstein	35.470	92.387	980	2.464	6.430	10.122	7.583	7.891	36,8
01 Alpbach	801	2.485	12	44	106	176	204	259	35,0
02 Angath	313	834	5	22	55	54	76	101	38,9
28 Angerberg	565	1.660	4	20	64	127	146	204	39,5
03 Bad Häring	889	2.238	18	35	174	254	186	222	38,2
04 Brandenburg	463	1.523	7	12	54	98	90	202	32,8
05 Breitenbach am Inn	1.025	3.131	17	32	159	226	218	373	35,2
06 Brixlegg	1.040	2.713	33	69	187	302	232	217	36,5
08 Ebbs	1.818	4.775	47	87	300	469	413	502	38,2
09 Ellmau	954	2.474	28	90	169	300	207	160	36,1
10 Erl	509	1.412	10	29	80	94	124	172	38,3
11 Kirchbichl	1.968	4.957	49	115	401	555	392	456	37,2
12 Kramsach	1.640	4.355	18	105	285	408	380	444	38,3
13 Kufstein	6.793	15.080	371	683	1.474	2.384	1.225	656	37,4
14 Kundl	1.389	3.657	17	72	228	419	297	356	37,4
15 Langkampfen	1.352	3.585	17	54	199	366	344	372	38,1
16 Mariastein	91	270	-	3	15	15	17	41	40,5
17 Münster	960	2.721	10	33	133	231	217	336	38,2
18 Niederndorf	896	2.425	10	28	112	282	200	264	38,7
19 Niederndorferberg	202	607	2	8	27	45	36	84	40,3
20 Radfeld	741	2.014	17	40	96	211	155	222	36,8
21 Rattenberg	198	433	16	15	51	56	31	29	42,4
22 Reith im Alpbachtal	879	2.587	22	47	119	190	216	285	36,7
23 Rettenschöss	141	441	1	9	15	27	41	48	33,4
24 Scheffau am Wilden Kaiser	403	1.126	2	21	76	120	98	86	35,1
25 Schwoich	776	2.206	8	30	99	186	196	257	38,8
26 Söll	1.155	3.335	25	53	198	306	308	265	34,2
27 Thiersee	916	2.686	17	46	101	212	247	293	36,0
29 Walchsee	740	2.009	28	122	124	171	140	155	33,8
30 Wildschönau	1.334	3.910	20	82	263	324	293	352	33,5
31 Wörgl	4.519	10.738	149	458	1.066	1.514	854	478	35,6
706 Landeck	14.288	42.128	248	762	2.613	3.777	3.286	3.602	33,1
01 Faggen	88	279	-	2	14	18	21	33	34,4
02 Fendels	79	254	4	2	20	14	25	14	29,8
03 Fiss	255	841	7	29	45	56	60	58	28,5
04 Fließ	874	2.896	7	54	150	146	186	331	31,5
05 Flirsch	312	925	9	17	56	84	87	59	31,3
06 Galtür	283	754	14	41	77	70	56	25	32,8
07 Grins	432	1.293	4	16	57	72	85	198	36,9
08 Ischgl	471	1.464	10	26	112	130	116	77	29,9

Tabelle G2a: Wohnungen (Hauptwohnsitze) nach Wohnraumanzahl, Nutzfläche pro Bewohner, Anzahl der Bewohner

Politischer Bezirk, Gemeinde	Wohnungen (Hauptwohnsitze)								Nutzfläche pro Be- wohner in m ²
	Insgesamt	Bewohner	Wohnraumanzahl						
			1 Wohn- raum	2 Wohn- räume	3 Wohn- räume	4 Wohn- räume	5 Wohn- räume	6 oder mehr Wohn- räume	
09 Kappl	775	2.575	5	31	117	197	198	227	30,1
10 Kaunerberg	95	341	-	6	6	17	27	39	36,2
11 Kaunertal	171	588	2	4	22	44	47	52	29,8
12 Kauns	142	447	2	6	20	45	41	28	32,5
13 Ladis	167	519	5	11	22	33	50	46	32,8
14 Landeck	2.828	7.262	52	177	642	933	540	484	34,9
15 Nauders	530	1.509	7	18	109	155	164	77	33,0
16 Pettneu am Arlberg	462	1.444	6	19	93	119	104	121	30,9
17 Pfunds	852	2.481	7	29	157	233	213	213	34,4
18 Pians	272	815	12	13	48	54	56	89	32,7
19 Prutz	581	1.663	6	35	75	157	170	138	35,4
20 Ried im Oberinntal	370	1.109	9	20	40	94	91	116	34,7
21 Sankt Anton am Arlberg	877	2.422	36	71	181	263	196	130	33,4
22 Schönwies	552	1.641	6	22	96	113	117	198	36,1
23 See	306	1.083	1	13	39	89	79	85	29,6
24 Serfaus	352	1.076	3	19	62	109	110	49	31,4
25 Spiss	53	139	2	1	11	15	11	13	32,6
26 Stanz bei Landeck	183	592	-	6	22	26	46	83	34,7
27 Strengen	391	1.251	3	16	49	84	82	157	31,8
28 Tobadill	168	519	3	4	22	32	42	65	33,5
29 Tösens	206	695	3	6	26	47	38	86	31,7
30 Zams	1.161	3.251	23	48	223	328	228	311	34,5
707 Lienz	16.765	49.708	404	1.078	2.528	3.771	3.411	5.573	34,7
01 Abfaltersbach	185	613	1	8	12	36	45	83	35,2
02 Ainet	285	933	-	7	41	52	63	122	35,0
03 Amlach	112	321	2	8	18	16	30	38	37,3
04 Anras	387	1.337	6	8	28	41	84	220	34,1
05 Assling	614	2.084	5	21	45	76	136	331	36,0
06 Außervillgraten	236	977	-	4	10	35	54	133	29,2
07 Dölsach	777	2.189	14	32	121	169	165	276	38,0
08 Gaimberg	247	761	5	12	20	39	54	117	38,7
35 Heinfels	292	995	1	7	24	50	57	153	35,6
09 Hopfgarten in Deferegggen	242	833	1	8	26	42	56	109	34,0
10 Innervillgraten	217	980	-	-	5	18	25	169	30,8
11 Iselsberg-Stronach	216	555	3	17	38	32	39	87	43,1
12 Kals am Großglockner	368	1.330	3	14	33	74	72	172	33,4
13 Kartitsch	245	897	2	7	21	45	51	119	32,9
14 Lavant	90	275	-	5	12	11	23	39	38,5
15 Leisach	291	878	4	11	38	69	92	77	34,6
16 Lienz	5.213	11.712	242	574	1.238	1.565	867	727	36,7
17 Matrei in Osttirol	1.409	4.799	10	73	141	314	296	575	30,9
18 Nikolsdorf	288	840	5	14	48	57	42	122	38,4
19 Nußdorf-Debant	1.089	3.087	24	55	147	290	242	331	35,5
20 Oberlienz	480	1.434	29	39	48	68	91	205	38,3
21 Obertilliach	234	793	5	20	36	37	53	83	31,4
23 Prägraten am Großvenediger	305	1.269	1	8	25	44	79	148	26,9
24 Sankt Jakob in Deferegggen	344	996	10	20	73	90	78	73	33,3
25 Sankt Johann im Walde	74	298	-	1	1	11	18	43	33,7
26 Sankt Veit in Deferegggen	221	790	4	3	14	45	64	91	34,4
27 Schlaiten	158	498	12	5	16	16	42	67	35,7
28 Sillian	669	2.074	2	36	99	161	178	193	35,8
29 Strassen	221	894	3	2	4	42	52	118	29,6
31 Thurn	193	634	1	8	21	43	54	66	33,7
32 Tristach	418	1.241	3	14	60	74	90	177	36,8
33 Untertilliach	74	263	-	3	11	15	15	30	32,0
34 Virgen	571	2.128	6	34	54	94	104	279	30,0
708 Reutte	11.485	30.961	304	741	2.140	3.027	2.548	2.725	36,4
01 Bach	228	681	8	13	49	55	49	54	34,4
02 Berwang	220	634	9	21	44	65	43	38	31,0
03 Biberwier	222	574	3	11	39	54	44	71	39,3
04 Bichlbach	309	847	8	24	73	61	62	81	35,2
05 Breitenwang	551	1.572	21	30	61	155	138	146	35,1
06 Ehenbichl	266	695	18	11	24	64	60	89	41,3
07 Ehrwald	1.063	2.521	19	77	243	314	218	192	40,6
08 Elbigenalp	294	835	6	30	37	88	52	81	34,9
09 Elmen	133	394	-	4	20	40	28	41	35,8
10 Forchach	91	287	2	6	11	14	20	38	34,6
12 Gramais	20	60	-	2	4	5	4	5	33,0
11 Grän	189	567	9	8	30	63	42	37	33,2
13 Häselgehr	240	715	5	5	49	59	67	55	35,0
14 Heiterwang	189	536	6	5	34	50	49	45	34,5
15 Hinterhornbach	29	92	3	-	6	5	4	11	31,1
16 Höfen	434	1.246	6	7	73	122	119	107	35,9
17 Holzgau	159	456	4	13	32	29	43	38	35,0
18 Jungholz	106	268	2	13	21	34	15	21	38,3
19 Kaisers	27	81	-	3	7	3	6	8	34,4
20 Lechaschau	720	1.906	15	28	131	220	162	164	36,3

Tabelle G2a: Wohnungen (Hauptwohnsitze) nach Wohnraumanzahl, Nutzfläche pro Bewohner, Anzahl der Bewohner

Politischer Bezirk, Gemeinde	Wohnungen (Hauptwohnsitze)								Nutzfläche pro Be- wohner in m ²
	Insgesamt	Bewohner	Wohnraumanzahl						
			1 Wohn- raum	2 Wohn- räume	3 Wohn- räume	4 Wohn- räume	5 Wohn- räume	6 oder mehr Wohn- räume	
21 Lermoos	381	987	8	36	90	102	76	69	36,1
22 Musau	139	374	1	2	22	38	32	44	38,8
23 Namlos	36	100	-	3	6	6	8	13	36,9
24 Nesselwängle	157	448	1	6	31	36	44	39	36,7
25 Pfafflar	47	139	3	3	8	13	10	10	27,2
26 Pflach	401	1.088	8	24	60	101	99	109	38,7
27 Pinswang	148	440	2	11	26	39	30	40	33,8
28 Reutte	2.298	5.600	93	220	485	613	454	433	36,5
29 Schattwald	140	413	6	9	16	34	25	50	37,2
30 Stanzach	149	421	2	7	27	32	31	50	37,5
31 Steeg	217	685	2	8	52	59	48	48	33,8
32 Tannheim	351	989	10	33	82	90	72	64	33,4
33 Vils	577	1.557	11	16	74	140	165	171	38,6
34 Vorderhornbach	91	279	-	4	12	19	30	26	35,9
35 Wängle	320	904	4	18	59	65	77	97	37,6
36 Weißenbach am Lech	462	1.327	6	27	90	121	99	119	34,5
37 Zöblen	81	243	3	3	12	19	23	21	33,9
709 Schwaz	27.277	73.283	688	2.015	5.240	7.710	5.853	5.771	34,8
01 Achenkirch	769	2.015	8	56	140	186	159	220	39,1
02 Aschau im Zillertal	485	1.527	10	39	59	142	100	135	30,4
03 Brandberg	115	349	3	7	13	33	36	23	31,4
04 Bruck am Ziller	303	912	3	14	45	67	64	110	37,0
05 Buch bei Jenbach	884	2.406	12	71	116	220	223	242	36,9
07 Eben am Achensee	991	2.542	41	82	177	271	245	175	36,3
08 Finkenberg	491	1.477	7	37	100	137	117	93	30,6
09 Fügen	1.262	3.312	36	82	203	375	300	266	36,2
10 Fügenberg	333	1.151	3	17	40	77	81	115	30,6
11 Gallzein	151	472	3	6	19	33	35	55	35,7
12 Gerlos	254	717	-	20	56	73	56	49	32,7
13 Gerlosberg	110	395	-	3	19	29	31	28	28,6
14 Hainzenberg	194	669	-	11	25	60	39	59	31,4
15 Hart im Zillertal	407	1.280	2	9	43	113	104	136	33,1
16 Hippach	434	1.343	14	29	78	129	87	97	30,6
17 Jenbach	2.837	6.550	101	288	697	998	423	330	34,6
18 Kaltenbach	370	1.125	5	21	63	101	79	101	33,4
20 Mayrhofen	1.345	3.610	35	109	322	431	248	200	31,0
21 Pill	365	1.036	3	12	42	83	82	143	38,3
22 Ramsau im Zillertal	520	1.415	27	23	84	169	142	75	33,0
23 Ried im Zillertal	451	1.180	20	29	92	128	92	90	35,2
24 Rohrberg	122	378	1	2	6	16	28	69	32,4
25 Schlitters	450	1.274	5	16	80	131	107	111	35,4
26 Schwaz	5.093	11.963	221	551	1.195	1.524	940	662	36,2
27 Schwendau	444	1.402	7	20	75	122	111	109	30,3
28 Stans	676	1.874	5	33	105	176	170	187	37,5
29 Steinberg am Rofan	105	306	-	4	19	30	26	26	34,9
30 Strass im Zillertal	262	805	1	16	39	54	71	81	33,6
31 Stumm	625	1.766	7	38	125	169	141	145	35,1
32 Stummerberg	248	779	1	14	37	66	51	79	30,5
33 Terfens	726	1.980	6	37	133	177	187	186	37,3
34 Tux	562	1.688	10	33	141	148	133	97	29,9
35 Uderns	557	1.490	12	33	112	148	142	110	35,3
36 Vomp	1.592	4.321	38	97	273	378	362	444	37,1
37 Weer	512	1.367	4	22	96	124	111	155	39,3
38 Weerberg	716	2.195	7	31	93	164	191	230	34,8
39 Wiesing	648	1.759	12	33	109	171	136	187	37,9
40 Zell am Ziller	663	1.806	15	58	129	221	152	88	33,1
41 Zellberg	205	647	3	12	40	36	51	63	32,3

Tabelle G2b: Wohnungen (Hauptwohnsitze) nach Bauperiode

Politischer Bezirk, Gemeinde	Wohnungen (Hauptwohnsitze)						
	Insgesamt	Bauperiode					
		vor 1919	1919 bis 1944	1945 bis 1960	1961 bis 1980	1981 bis 1990	1991 oder später bzw. nicht rekonstruierbar
7 Tirol	257.916	34.608	20.618	30.704	89.566	38.169	44.251
701 Innsbruck-Stadt	53.314	9.306	8.112	6.140	18.285	5.454	6.017
702 Imst	17.828	2.405	852	2.049	5.945	2.935	3.642
01 Arzl im Pitztal	947	85	52	137	289	178	206
02 Haiming	1.362	146	74	203	467	211	261
03 Imst	3.168	295	209	420	1.089	501	654
04 Imsterberg	216	21	4	50	73	30	38
05 Jerzens	296	28	5	24	108	72	59
06 Karres	178	31	1	21	64	23	38
07 Karrösten	227	19	15	19	90	47	37
08 Längenfeld	1.228	201	29	102	395	223	278
09 Mieming	1.015	115	27	71	336	174	292
10 Mils bei Imst	167	17	4	17	57	25	47
11 Mötztal	406	71	31	27	120	78	79
12 Nassereith	737	155	76	115	249	77	65
13 Obsteig	332	27	5	22	128	61	89
14 Oetz	733	88	39	86	260	131	129
15 Rietz	737	159	12	67	239	106	154
16 Roppen	534	116	18	51	175	68	106
17 Sankt Leonhard im Pitztal	442	62	29	30	139	94	88
18 Sautens	462	82	12	47	163	63	95
19 Silz	818	174	26	118	235	114	151
20 Sölden	953	105	34	114	302	209	189
21 Stams	439	66	22	63	123	68	97
22 Tarrenz	899	104	63	104	315	163	150
23 Umhausen	873	195	20	58	309	134	157
24 Wenns	659	43	45	83	220	85	183
703 Innsbruck-Land	58.231	6.494	3.000	6.176	20.539	10.104	11.918
01 Absam	2.488	372	208	314	720	391	483
02 Aldrans	740	42	31	80	306	155	126
03 Ampass	493	54	4	10	210	67	148
04 Axams	2.036	143	71	178	770	593	281
05 Baumkirchen	380	29	19	45	150	53	84
06 Birgitz	458	43	-	33	174	97	111
07 Ellbögen	370	66	7	26	121	72	78
08 Flauring	372	91	7	28	95	52	99
09 Fritzens	792	55	34	200	193	152	158
10 Fulpmes	1.342	140	72	148	468	282	232
11 Gnadenwald	215	22	9	19	51	45	69
12 Götzens	1.341	83	43	132	640	241	202
13 Gries am Brenner	452	119	16	38	180	61	38
14 Gries im Sellrain	201	47	7	13	51	41	42
15 Grinzens	465	39	18	49	210	74	75
17 Gschnitz	131	2	9	-	1	1	118
54 Hall in Tirol	4.615	1.153	376	582	1.530	419	555
18 Hatting	380	41	29	36	72	77	125
19 Inzing	1.169	133	50	132	406	158	290
20 Kematen in Tirol	1.019	57	155	109	322	134	242
22 Kolsass	543	47	12	68	199	84	133
23 Kolsassberg	244	34	4	13	86	48	59
25 Lans	340	75	6	36	107	52	64
26 Leutasch	777	102	58	93	278	126	120
27 Matrei am Brenner	406	82	24	108	77	77	38
28 Mieders	560	119	18	29	168	80	146
29 Mils	1.345	75	12	53	643	338	224
30 Mühlbachl	484	89	11	43	181	79	81
31 Mutters	739	66	51	84	310	113	115
32 Natters	732	88	28	71	312	134	99
33 Navis	612	45	14	40	234	130	149
34 Neustift im Stubaital	1.460	180	75	105	488	283	329
35 Oberhofen im Inntal	539	98	8	34	156	123	120
36 Obernberg am Brenner	119	24	11	10	38	17	19
37 Oberperfuss	955	96	16	76	261	241	265
38 Patsch	318	55	20	27	119	44	53
39 Petttau	346	60	5	24	147	52	58
40 Pfaffenhofen	406	66	40	28	117	50	105
41 Pfons	416	53	2	17	152	94	98
42 Polling in Tirol	264	25	10	27	78	68	56
43 Ranggen	308	47	4	23	81	64	89
44 Reith bei Seefeld	419	28	24	59	155	57	96
45 Rinn	497	50	13	40	185	105	104
46 Rum	3.429	89	105	464	1.661	509	601
47 Sankt Sigmund im Sellrain	63	14	-	1	24	11	13
48 Scharnitz	501	87	47	55	172	54	86
49 Schmirn	278	62	18	12	96	49	41
50 Schönberg im Stubaital	342	67	10	38	137	42	48

Tabelle G2b: Wohnungen (Hauptwohnsitze) nach Bauperiode

Politischer Bezirk, Gemeinde	Wohnungen (Hauptwohnsitze)							
	Insgesamt	Bauperiode						1991 oder später bzw. nicht rekonstruierbar
		vor 1919	1919 bis 1944	1945 bis 1960	1961 bis 1980	1981 bis 1990		
51 Seefeld in Tirol	1.188	69	116	163	517	188	135	
52 Sellrain	465	46	22	57	162	74	104	
53 Sistrans	646	87	14	26	184	142	193	
55 Steinach am Brenner	1.252	220	66	122	488	147	209	
56 Telfes im Stubai	485	66	16	22	156	65	160	
57 Telfs	4.798	292	404	473	1.313	852	1.464	
58 Thaur	1.337	149	84	105	469	218	312	
59 Trins	397	80	8	32	139	74	64	
60 Tulfes	451	58	15	31	141	79	127	
61 Unterperfuss	45	8	3	4	14	8	8	
62 Vals	166	43	-	9	60	23	31	
65 Volders	1.554	142	29	169	427	361	426	
64 Völs	2.674	70	36	206	1.414	571	377	
66 Wattenberg	230	37	8	14	50	37	84	
67 Wattens	3.007	158	223	636	815	614	561	
68 Wildermieming	281	40	5	16	107	60	53	
69 Zirl	2.354	275	140	241	751	302	645	
704 Kitzbühel	23.258	2.645	1.113	2.896	8.780	3.930	3.894	
01 Aurach bei Kitzbühel	464	84	5	46	170	71	88	
02 Brixen im Thale	981	156	33	102	377	155	158	
03 Fieberbrunn	1.496	195	64	215	561	226	235	
04 Going am Wilden Kaiser	608	82	8	79	188	121	130	
05 Hochfilzen	413	40	17	84	139	88	45	
06 Hopfgarten im Brixental	2.024	310	99	295	762	292	266	
07 Itter	404	32	14	32	163	79	84	
08 Jochberg	606	93	57	53	197	117	89	
09 Kirchberg in Tirol	2.033	225	94	240	785	368	321	
10 Kirchdorf in Tirol	1.267	104	36	122	491	246	268	
11 Kitzbühel	3.899	428	395	623	1.439	440	574	
12 Kössen	1.456	190	37	157	537	286	249	
13 Oberndorf in Tirol	750	56	7	61	304	162	160	
14 Reith bei Kitzbühel	652	62	7	23	276	129	155	
15 Sankt Jakob in Haus	222	27	17	22	86	36	34	
16 Sankt Johann in Tirol	3.279	268	149	425	1.286	613	538	
17 Sankt Ulrich am Pillersee	519	43	7	72	190	118	89	
18 Schwendt	246	35	9	31	90	30	51	
19 Waidring	611	90	23	74	224	85	115	
20 Westendorf	1.328	125	35	140	515	268	245	
705 Kufstein	35.470	3.644	2.255	4.725	12.885	5.214	6.747	
01 Alpbach	801	155	40	80	257	108	161	
02 Angath	313	28	31	18	122	41	73	
28 Angerberg	565	51	25	31	194	124	140	
03 Bad Häring	889	123	63	109	323	135	136	
04 Brandenburg	463	53	23	70	218	41	58	
05 Breitenbach am Inn	1.025	71	65	136	378	140	235	
06 Brixlegg	1.040	160	44	248	315	131	142	
08 Ebbs	1.818	128	52	261	722	305	350	
09 Ellmau	954	75	15	99	394	189	182	
10 Erl	509	79	26	87	168	52	97	
11 Kirchbichl	1.968	271	189	241	800	248	219	
12 Kramsach	1.640	175	145	264	569	157	330	
13 Kufstein	6.793	670	518	1.045	2.435	703	1.422	
14 Kundl	1.389	122	104	215	480	160	308	
15 Langkampfen	1.352	78	87	194	505	241	247	
16 Mariastein	91	7	11	3	19	13	38	
17 Münster	960	70	22	80	428	133	227	
18 Niederdorf	896	51	24	77	385	168	191	
19 Niederdorferberg	202	37	5	27	80	26	27	
20 Radfeld	741	36	30	106	257	80	232	
21 Rattenberg	198	194	-	-	4	-	-	
22 Reith im Alpbachtal	879	114	42	131	299	177	116	
23 Rettenschöss	141	40	3	20	45	14	19	
24 Scheffau am Wilden Kaiser	403	51	14	56	140	69	73	
25 Schwoich	776	51	36	70	269	159	191	
26 Söll	1.155	112	28	98	463	259	195	
27 Thiersee	916	111	37	106	347	149	166	
29 Walchsee	740	72	22	75	313	148	110	
30 Wildschönau	1.334	240	33	134	461	229	237	
31 Wörgl	4.519	219	521	644	1.495	815	825	
706 Landeck	14.288	1.681	1.240	1.854	4.922	2.232	2.359	
01 Faggen	88	5	5	11	38	15	14	
02 Fendels	79	3	8	2	34	14	18	
03 Fiss	255	8	15	11	129	50	42	
04 Fließ	874	82	64	124	315	167	122	
05 Flirsch	312	49	31	42	105	46	39	
06 Galtür	283	26	24	45	123	28	37	
07 Grins	432	19	27	109	146	67	64	

Tabelle G2b: Wohnungen (Hauptwohnsitze) nach Bauperiode

Politischer Bezirk, Gemeinde	Wohnungen (Hauptwohnsitze)						
	Insgesamt	Bauperiode					
		vor 1919	1919 bis 1944	1945 bis 1960	1961 bis 1980	1981 bis 1990	1991 oder später bzw. nicht rekonstruierbar
08 Ischgl	471	23	15	24	158	158	93
09 Kappl	775	117	69	119	221	112	137
10 Kaunerberg	95	4	7	10	41	14	19
11 Kaunertal	171	3	13	22	76	28	29
12 Kauns	142	9	7	11	66	20	29
13 Ladis	167	24	2	11	42	42	46
14 Landeck	2.828	276	368	504	928	387	365
15 Nauders	530	126	34	53	154	68	95
16 Pettneu am Arlberg	462	93	21	51	148	62	87
17 Pfunds	852	142	68	75	309	116	142
18 Pians	272	42	12	28	106	51	33
19 Prutz	581	68	14	64	217	111	107
20 Ried im Oberinntal	370	62	6	35	112	72	83
21 Sankt Anton am Arlberg	877	53	78	114	327	154	151
22 Schönwies	552	91	36	68	213	63	81
23 See	306	31	15	33	99	52	76
24 Serfaus	352	19	3	47	134	68	81
25 Spiss	53	16	9	-	14	1	13
26 Stanz bei Landeck	183	25	10	16	59	38	35
27 Strengen	391	72	70	48	88	51	62
28 Tobadill	168	42	7	13	42	33	31
29 Tösens	206	11	16	27	69	46	37
30 Zams	1.161	140	186	137	409	98	191
707 Lienz	16.765	2.790	1.229	2.313	5.090	2.478	2.865
01 Abfaltersbach	185	58	11	12	37	24	43
02 Ainet	285	44	6	55	104	44	32
03 Amlach	112	18	9	12	27	13	33
04 Anras	387	94	26	39	112	52	64
05 Assling	614	142	39	81	185	81	86
06 Außervillgraten	236	85	10	37	57	24	23
07 Dölsach	777	101	76	115	239	110	136
08 Gaimberg	247	60	2	11	94	33	47
35 Heinfels	292	50	12	27	74	74	55
09 Hopfgarten in Deferegggen	242	46	28	52	77	12	27
10 Innervillgraten	217	65	21	33	54	25	19
11 Iselsberg-Stronach	216	7	21	29	71	51	37
12 Kals am Großglockner	368	75	27	59	106	27	74
13 Kartitsch	245	78	18	31	57	36	25
14 Lavant	90	17	1	3	26	23	20
15 Leisach	291	46	10	39	84	43	69
16 Lienz	5.213	486	629	955	1.613	733	797
17 Matrei in Osttirol	1.409	242	54	148	446	257	262
18 Nikolsdorf	288	63	16	45	103	32	29
19 Nußdorf-Debant	1.089	62	19	89	423	211	285
20 Oberlienz	480	114	24	48	111	88	95
21 Obertilliach	234	73	10	26	71	24	30
23 Prägraten am Großvenediger	305	45	25	31	101	57	46
24 Sankt Jakob in Deferegggen	344	99	14	30	91	69	41
25 Sankt Johann im Walde	74	19	5	12	20	4	14
26 Sankt Veit in Deferegggen	221	92	4	19	45	29	32
27 Schlaiten	158	41	4	31	31	22	29
28 Sillian	669	170	41	100	189	76	93
29 Strassen	221	72	6	19	47	29	48
31 Thurn	193	37	2	12	61	32	49
32 Tristach	418	40	16	41	158	76	87
33 Untertilliach	74	40	3	1	20	6	4
34 Virgen	571	109	40	71	156	61	134
708 Reutte	11.485	2.153	821	1.329	3.950	1.721	1.511
01 Bach	228	72	9	16	69	34	28
02 Berwang	220	34	16	15	86	33	36
03 Biberwier	222	38	19	31	67	33	34
04 Bichlbach	309	90	28	31	92	42	26
05 Breitenwang	551	63	64	74	188	99	63
06 Ehenbichl	266	55	8	16	100	38	49
07 Ehrwald	1.063	120	122	116	408	170	127
08 Elbigenalp	294	95	4	13	93	59	30
09 Elmen	133	37	6	9	38	22	21
10 Forchach	91	19	3	6	37	17	9
12 Gramais	20	5	-	-	9	-	6
11 Grän	189	38	4	25	67	36	19
13 Häselgehr	240	85	10	13	74	19	39
14 Heiterwang	189	53	4	21	48	25	38
15 Hinterhornbach	29	2	-	3	16	7	1
16 Höfen	434	83	21	52	151	67	60
17 Holzgau	159	45	3	6	59	27	19
18 Jungholz	106	12	6	16	34	24	14
19 Kaisers	27	15	-	-	10	-	2

Tabelle G2b: Wohnungen (Hauptwohnsitze) nach Bauperiode

Politischer Bezirk, Gemeinde	Wohnungen (Hauptwohnsitze)						
	Insgesamt	Bauperiode					
		vor 1919	1919 bis 1944	1945 bis 1960	1961 bis 1980	1981 bis 1990	1991 oder später bzw. nicht rekonstruierbar
20 Lechaschau	720	101	69	97	238	109	106
21 Lermoos	381	32	19	50	166	62	52
22 Musau	139	32	1	11	58	17	20
23 Namlos	36	22	3	3	3	4	1
24 Nesselwängle	157	59	1	4	48	29	16
25 Pfafflar	47	20	1	3	10	6	7
26 Pflach	401	66	16	34	155	73	57
27 Pinswang	148	33	12	12	62	20	9
28 Reutte	2.298	207	282	451	750	317	291
29 Schattwald	140	51	1	6	46	19	17
30 Stanzach	149	27	7	16	45	29	25
31 Steeg	217	65	4	13	80	28	27
32 Tannheim	351	143	9	20	85	39	55
33 Vils	577	118	43	65	208	63	80
34 Vorderhornbach	91	19	2	9	33	22	6
35 Wängle	320	65	8	30	135	46	36
36 Weißenbach am Lech	462	103	15	41	155	73	75
37 Zöblen	81	29	1	1	27	13	10
709 Schwaz	27.277	3.490	1.996	3.222	9.170	4.101	5.298
01 Achenkirch	769	111	49	105	260	131	113
02 Aschau im Zillertal	485	53	21	57	164	86	104
03 Brandberg	115	17	7	18	56	8	9
04 Bruck am Ziller	303	35	12	27	125	58	46
05 Buch bei Jenbach	884	102	22	57	328	151	224
07 Eben am Achensee	991	67	53	104	365	198	204
08 Finkenberg	491	62	50	61	188	71	59
09 Fügen	1.262	127	83	136	465	160	291
10 Fügenberg	333	79	5	18	113	46	72
11 Gallzein	151	22	4	10	43	31	41
12 Gerlos	254	33	12	29	106	42	32
13 Gerlosberg	110	30	1	2	25	22	30
14 Hainzenberg	194	34	3	5	56	20	76
15 Hart im Zillertal	407	81	11	28	141	58	88
16 Hippach	434	83	18	51	168	57	57
17 Jenbach	2.837	297	549	499	570	444	478
18 Kaltenbach	370	52	15	43	151	34	75
20 Mayrhofen	1.345	120	104	146	572	219	184
21 Pill	365	63	8	36	89	60	109
22 Ramsau im Zillertal	520	34	17	86	191	80	112
23 Ried im Zillertal	451	60	1	47	170	40	133
24 Rohrberg	122	23	2	7	42	15	33
25 Schlitters	450	41	19	66	152	50	122
26 Schwaz	5.093	879	594	479	1.549	685	907
27 Schwendau	444	60	14	53	175	63	79
28 Stans	676	82	22	65	289	107	111
29 Steinberg am Rofan	105	20	5	18	32	17	13
30 Strass im Zillertal	262	27	9	38	106	31	51
31 Stumm	625	85	20	65	219	67	169
32 Stummerberg	248	55	8	20	94	32	39
33 Terfens	726	27	17	123	287	111	161
34 Tux	562	50	34	66	210	106	96
35 Uderns	557	79	19	62	154	92	151
36 Vomp	1.592	110	67	264	524	296	331
37 Weer	512	64	31	82	188	62	85
38 Weerberg	716	129	19	71	255	125	117
39 Wiesing	648	65	15	87	219	121	141
40 Zell am Ziller	663	73	44	81	280	65	120
41 Zellberg	205	59	12	10	49	40	35

Tabelle G2c: Wohnungen (Hauptwohnsitze) und Bewohner nach Ausstattungskategorie der Wohnung

Politischer Bezirk, Gemeinde	Wohnungen (Hauptwohnsitze)									
	Insgesamt	Bewohner	Ausstattungskategorie							
			Zentralheizung u. Ä., Bad oder Dusche, WC ('A')		Bad oder Dusche, WC ('B')		WC und Wasserentnahme in der Wohnung ('C')		kein WC oder keine Wasserinstallation in der Wohnung ('D')	
			Zu- sammen	Be- wohner	Zu- sammen	Be- wohner	Zu- sammen	Be- wohner	Zu- sammen	Be- wohner
7 Tirol	257.916	661.026	213.962	558.317	38.239	92.000	2.784	5.147	2.931	5.562
701 Innsbruck-Stadt	53.314	110.596	43.066	90.476	8.706	17.428	757	1.277	785	1.415
702 Imst	17.828	51.840	15.430	45.697	2.075	5.522	226	439	97	182
01 Arzl im Pitztal	947	2.769	827	2.451	103	285	14	28	3	5
02 Haiming	1.362	3.856	1.182	3.395	159	414	13	20	8	27
03 Imst	3.168	8.474	2.720	7.421	413	979	23	47	12	27
04 Imsterberg	216	735	193	657	20	67	3	11	-	-
05 Jerzens	296	897	266	836	20	47	7	10	3	4
06 Karres	178	575	142	483	31	82	3	4	2	6
07 Karrösten	227	680	193	607	28	66	3	3	3	4
08 Längenfeld	1.228	4.010	1.091	3.648	112	309	19	43	6	10
09 Mieming	1.015	2.822	887	2.468	106	306	15	36	7	12
10 Mils bei Imst	167	553	147	475	18	73	2	5	-	-
11 Mötz	406	1.163	337	974	65	182	3	6	1	1
12 Nassereith	737	2.002	582	1.660	133	308	17	28	5	6
13 Obsteig	332	938	316	899	14	30	1	4	1	5
14 Oetz	733	2.182	668	2.013	57	154	6	13	2	2
15 Rietz	737	2.011	625	1.714	103	283	8	13	1	1
16 Roppen	534	1.599	467	1.438	56	149	9	10	2	2
17 Sankt Leonhard im Pitztal	442	1.416	342	1.128	83	256	6	13	11	19
18 Sautens	462	1.277	416	1.173	38	91	5	6	3	7
19 Silz	818	2.254	711	2.004	82	210	15	24	10	16
20 Sölden	953	3.008	906	2.866	35	104	11	37	1	1
21 Stams	439	1.241	364	1.044	70	189	4	6	1	2
22 Tarrenz	899	2.530	757	2.170	122	325	14	28	6	7
23 Umhausen	873	2.829	744	2.483	108	303	14	29	7	14
24 Wenns	659	2.019	547	1.690	99	310	11	15	2	4
703 Innsbruck-Land	58.231	151.882	49.051	129.826	7.993	19.773	508	984	679	1.299
01 Absam	2.488	6.286	2.049	5.340	386	850	10	25	43	71
02 Aldrans	740	1.907	683	1.770	50	120	5	13	2	4
03 Ampass	493	1.289	427	1.127	59	144	2	8	5	10
04 Axams	2.036	5.254	1.631	4.210	368	986	15	25	22	33
05 Baumkirchen	380	1.082	323	940	52	134	4	7	1	1
06 Birgitz	458	1.203	396	1.066	56	129	3	4	3	4
07 Ellbögen	370	1.088	289	898	71	178	7	9	3	3
08 Flauring	372	1.106	292	891	70	199	6	8	4	8
09 Fritzens	792	2.001	652	1.673	125	298	2	5	13	25
10 Fulpmes	1.342	3.811	1.092	3.164	233	607	7	12	10	28
11 Gnadenwald	215	595	177	498	37	95	-	-	1	2
12 Götzens	1.341	3.399	1.217	3.097	111	277	9	19	4	6
13 Gries am Brenner	452	1.234	343	936	85	254	13	27	11	17
14 Gries im Sellrain	201	565	163	482	28	62	3	10	7	11
15 Grinzens	465	1.280	370	1.011	86	246	4	10	5	13
17 Gschnitz	131	450	98	343	25	89	4	9	4	9
54 Hall in Tirol	4.615	10.768	3.427	8.236	971	2.125	60	120	157	287
18 Hatting	380	1.001	347	938	25	52	4	5	4	6
19 Inzing	1.169	3.154	1.010	2.790	142	339	9	12	8	13
20 Kematen in Tirol	1.019	2.545	853	2.177	160	362	5	5	1	1
22 Kolsass	543	1.407	462	1.219	77	179	2	6	2	3
23 Kolsassberg	244	721	175	528	64	186	2	2	3	5
25 Lans	340	898	290	787	41	91	6	16	3	4
26 Leutasch	777	1.951	694	1.770	74	169	6	7	3	5
27 Matrei am Brenner	406	998	305	780	86	191	6	8	9	19
28 Mieders	560	1.576	506	1.419	43	135	8	16	3	6
29 Mils	1.345	3.661	1.262	3.455	76	189	5	12	2	5
30 Mühlbachl	484	1.324	320	884	142	394	6	14	16	32
31 Mutters	739	1.924	644	1.699	82	208	8	10	5	7
32 Natters	732	1.832	668	1.669	55	144	6	11	3	8
33 Navis	612	1.899	445	1.375	157	503	5	11	5	10
34 Neustift im Stubaital	1.460	4.215	1.258	3.701	159	438	28	58	15	18
35 Oberhofen im Inntal	539	1.621	457	1.404	67	179	9	26	6	12
36 Oberberg am Brenner	119	364	83	276	28	76	3	4	5	8
37 Oberperfuss	955	2.702	772	2.200	158	452	14	31	11	19
38 Patsch	318	874	269	758	45	110	2	2	2	4
39 Pettinau	346	972	308	875	35	92	-	-	3	5
40 Pfaffenhofen	406	1.098	340	925	58	159	3	3	5	11
41 Pfons	416	1.242	349	1.078	59	150	4	6	4	8
42 Polling in Tirol	264	759	236	676	24	67	3	12	1	4
43 Ranggen	308	838	259	714	45	117	4	7	-	-
44 Reith bei Seefeld	419	1.084	395	1.030	23	53	1	1	-	-
45 Rinn	497	1.424	449	1.298	44	119	3	6	1	1
46 Rum	3.429	8.203	2.963	7.210	422	920	19	35	25	38
47 Sankt Sigmund im Sellrain	63	190	44	136	17	42	-	-	2	12
48 Scharnitz	501	1.267	430	1.101	63	146	3	4	5	16
49 Schmirn	278	893	200	664	69	209	4	9	5	11

Tabelle G2c: Wohnungen (Hauptwohnsitze) und Bewohner nach Ausstattungskategorie der Wohnung

Politischer Bezirk, Gemeinde	Wohnungen (Hauptwohnsitze)									
	Insgesamt	Bewohner	Ausstattungskategorie							
			Zentralheizung u. Ä., Bad oder Dusche, WC ('A')		Bad oder Dusche, WC ('B')		WC und Wasserentnahme in der Wohnung ('C')		kein WC oder keine Wasserinstallation in der Wohnung ('D')	
			Zu- sammen	Be- wohner	Zu- sammen	Be- wohner	Zu- sammen	Be- wohner	Zu- sammen	Be- wohner
50 Schönberg im Stubaital	342	995	294	879	38	98	3	4	7	14
51 Seefeld in Tirol	1.188	2.789	1.150	2.703	27	66	5	11	6	9
52 Sellrain	465	1.360	356	1.056	99	288	5	7	5	9
53 Sistrans	646	1.752	603	1.662	35	75	3	5	5	10
55 Steinach am Brenner	1.252	3.253	1.012	2.689	190	481	19	24	31	59
56 Telfes im Stubai	485	1.345	417	1.170	54	149	9	15	5	11
57 Telfs	4.798	12.539	4.154	10.964	556	1.379	44	102	44	94
58 Thaur	1.337	3.472	1.136	2.974	181	459	8	16	12	23
59 Trins	397	1.183	330	1.007	64	167	3	9	-	-
60 Tuffes	451	1.291	389	1.128	49	140	7	13	6	10
61 Unterperfuss	45	163	35	128	9	34	1	1	-	-
62 Vals	166	501	112	327	45	149	2	5	7	20
65 Volders	1.554	4.095	1.299	3.463	231	586	12	24	12	22
64 Völs	2.674	6.544	2.431	5.981	210	495	16	28	17	40
66 Wattenberg	230	707	171	525	50	152	2	4	7	26
67 Wattens	3.007	7.159	2.481	6.056	467	984	24	41	35	78
68 Wildermieming	281	766	240	667	36	85	2	6	3	8
69 Zirl	2.354	6.013	2.019	5.229	299	722	11	19	25	43
704 Kitzbühel	23.258	58.241	20.209	51.039	2.633	6.462	216	381	200	359
01 Aurach bei Kitzbühel	464	1.193	419	1.078	41	104	1	2	3	9
02 Brixen im Thale	981	2.542	812	2.091	149	411	9	25	11	15
03 Fieberbrunn	1.496	4.023	1.282	3.479	182	486	16	28	16	30
04 Going am Wilden Kaiser	608	1.691	561	1.572	38	97	5	12	4	10
05 Hochfilzen	413	1.109	358	951	52	152	3	6	-	-
06 Hopfgarten im Brixental	2.024	5.194	1.579	4.122	410	1.011	17	28	18	33
07 Itter	404	1.059	350	920	49	127	2	9	3	3
08 Jochberg	606	1.525	498	1.270	101	238	2	2	5	15
09 Kirchberg in Tirol	2.033	4.868	1.837	4.449	159	358	26	38	11	23
10 Kirchdorf in Tirol	1.267	3.430	1.130	3.094	119	298	10	22	8	16
11 Kitzbühel	3.899	8.376	3.397	7.344	396	849	52	89	54	94
12 Kössen	1.456	3.853	1.298	3.449	136	358	9	13	13	33
13 Oberndorf in Tirol	750	1.938	680	1.766	63	162	6	8	1	2
14 Reith bei Kitzbühel	652	1.591	607	1.476	36	92	4	10	5	13
15 Sankt Jakob in Haus	222	621	198	562	18	51	5	7	1	1
16 Sankt Johann in Tirol	3.279	7.879	2.795	6.817	424	969	27	46	33	47
17 Sankt Ulrich am Pillersee	519	1.440	472	1.328	38	102	8	9	1	1
18 Schwendt	246	763	214	668	30	88	1	6	1	1
19 Waidring	611	1.764	541	1.587	60	162	4	8	6	7
20 Westendorf	1.328	3.382	1.181	3.016	132	347	9	13	6	6
705 Kufstein	35.470	92.387	29.361	77.797	5.517	13.495	272	497	320	598
01 Alpbach	801	2.485	584	1.776	193	653	9	20	15	36
02 Angath	313	834	278	741	31	87	3	5	1	1
28 Angerberg	565	1.660	489	1.441	75	218	1	1	-	-
03 Bad Häring	889	2.238	769	1.984	99	224	9	11	12	19
04 Brandenburg	463	1.523	368	1.200	89	303	4	13	2	7
05 Breitenbach am Inn	1.025	3.131	833	2.534	177	569	9	11	6	17
06 Brixlegg	1.040	2.713	823	2.130	197	549	16	28	4	6
08 Ebbs	1.818	4.775	1.507	3.999	296	748	6	13	9	15
09 Ellmau	954	2.474	889	2.325	52	118	5	13	8	18
10 Erl	509	1.412	384	1.104	115	291	6	8	4	9
11 Kirchbichl	1.968	4.957	1.525	3.921	380	931	17	27	46	78
12 Kramsach	1.640	4.355	1.432	3.885	179	426	14	22	15	22
13 Kufstein	6.793	15.080	5.528	12.618	1.159	2.276	45	86	61	100
14 Kundl	1.389	3.657	1.180	3.156	185	464	7	9	17	28
15 Langkampfen	1.352	3.585	1.085	2.967	256	601	6	10	5	7
16 Mariastein	91	270	80	244	8	18	1	2	2	6
17 Münster	960	2.721	824	2.365	126	333	3	5	7	18
18 Niederndorf	896	2.425	774	2.136	116	270	6	19	-	-
19 Niederndorferberg	202	607	134	415	62	175	4	10	2	7
20 Radfeld	741	2.014	627	1.719	111	292	2	2	1	1
21 Rattenberg	198	433	143	332	42	80	2	3	11	18
22 Reith im Alpbachtal	879	2.587	745	2.225	116	334	8	12	10	16
23 Rettenschöss	141	441	104	326	35	111	1	3	1	1
24 Scheffau am Wilden Kaiser	403	1.126	358	1.004	40	115	3	5	2	2
25 Schwoich	776	2.206	640	1.856	128	340	6	8	2	2
26 Söll	1.155	3.335	1.016	2.936	128	374	7	15	4	10
27 Thiersee	916	2.686	801	2.390	102	259	4	11	9	26
29 Walchsee	740	2.009	662	1.796	67	194	2	4	9	15
30 Wildschönau	1.334	3.910	1.084	3.129	211	680	18	43	21	58
31 Wörgl	4.519	10.738	3.695	9.143	742	1.462	48	78	34	55
706 Landeck	14.288	42.128	12.198	37.017	1.763	4.474	201	394	126	243
01 Faggen	88	279	76	249	12	30	-	-	-	-
02 Fendels	79	254	79	254	-	-	-	-	-	-
03 Fiss	255	841	251	834	2	3	1	3	1	1
04 Fließ	874	2.896	731	2.488	108	337	22	45	13	26

Tabelle G2c: Wohnungen (Hauptwohnsitze) und Bewohner nach Ausstattungskategorie der Wohnung

Politischer Bezirk, Gemeinde	Wohnungen (Hauptwohnsitze)									
	Insgesamt	Bewohner	Ausstattungskategorie							
			Zentralheizung u. Ä., Bad oder Dusche, WC ('A')		Bad oder Dusche, WC ('B')		WC und Wasserentnahme in der Wohnung ('C')		kein WC oder keine Wasserinstallation in der Wohnung ('D')	
			Zu- sammen	Be- wohner	Zu- sammen	Be- wohner	Zu- sammen	Be- wohner	Zu- sammen	Be- wohner
05 Flirsch	312	925	265	817	39	95	3	3	5	10
06 Galtür	283	754	262	717	15	31	5	5	1	1
07 Grins	432	1.293	385	1.190	37	85	7	12	3	6
08 Ischgl	471	1.464	449	1.408	12	27	4	6	6	23
09 Kappl	775	2.575	635	2.188	117	340	13	32	10	15
10 Kaunerberg	95	341	82	307	8	20	2	6	3	8
11 Kaunertal	171	588	154	552	16	33	1	3	-	-
12 Kauns	142	447	121	398	19	45	1	3	1	1
13 Ladis	167	519	145	470	13	33	6	13	3	3
14 Landeck	2.828	7.262	2.181	5.754	597	1.410	28	55	22	43
15 Nauders	530	1.509	457	1.342	62	152	9	11	2	4
16 Pettneu am Arlberg	462	1.444	414	1.317	34	99	9	22	5	6
17 Pfunds	852	2.481	702	2.114	130	324	15	32	5	11
18 Pians	272	815	236	738	25	56	9	17	2	4
19 Prutz	581	1.663	498	1.455	77	192	4	10	2	6
20 Ried im Oberinntal	370	1.109	348	1.060	20	45	-	-	2	4
21 Sankt Anton am Arlberg	877	2.422	856	2.382	9	21	6	10	6	9
22 Schönwies	552	1.641	490	1.493	43	118	15	25	4	5
23 See	306	1.083	267	972	24	78	11	24	4	9
24 Serfaus	352	1.076	331	1.028	14	37	6	10	1	1
25 Spiss	53	139	37	105	10	26	2	3	4	5
26 Stanz bei Landeck	183	592	167	543	13	41	2	5	1	3
27 Strengen	391	1.251	314	1.042	63	181	7	15	7	13
28 Tobadill	168	519	124	406	34	95	8	15	2	3
29 Tösens	206	695	177	605	27	83	1	2	1	5
30 Zams	1.161	3.251	964	2.789	183	437	4	7	10	18
707 Lienz	16.765	49.708	12.780	38.698	3.554	10.134	162	335	269	541
01 Abfaltersbach	185	613	148	507	29	91	5	6	3	9
02 Ainet	285	933	231	758	47	164	4	4	3	7
03 Amlach	112	321	97	288	12	27	2	5	1	1
04 Anras	387	1.337	319	1.141	58	180	5	8	5	8
05 Assling	614	2.084	448	1.556	156	504	5	13	5	11
06 Außervillgraten	236	977	167	694	58	264	2	4	9	15
07 Dölsach	777	2.189	597	1.722	160	428	8	21	12	18
08 Gaimberg	247	761	184	571	56	172	-	-	7	18
35 Heinfels	292	995	250	849	35	127	4	15	3	4
09 Hopfgarten in Deferegggen	242	833	152	548	86	278	4	7	-	-
10 Innervillgraten	217	980	137	597	71	356	2	2	7	25
11 Iselsberg-Stronach	216	555	159	418	50	123	1	1	6	13
12 Kals am Großglockner	368	1.330	298	1.087	67	234	3	9	-	-
13 Kartitsch	245	897	188	708	51	172	4	15	2	2
14 Lavant	90	275	76	246	11	25	1	2	2	2
15 Leisach	291	878	230	682	58	192	3	4	-	-
16 Lienz	5.213	11.712	3.805	8.818	1.302	2.712	27	41	79	141
17 Matrei in Osttirol	1.409	4.799	1.013	3.476	362	1.245	18	30	16	48
18 Nikolsdorf	288	840	245	739	34	86	3	5	6	10
19 Nußdorf-Debant	1.089	3.087	937	2.681	137	372	9	20	6	14
20 Oberlienz	480	1.434	332	1.028	94	308	9	17	45	81
21 Obertilliach	234	793	195	664	34	117	2	8	3	4
23 Prägraten am Großvenediger	305	1.269	254	1.059	46	186	3	14	2	10
24 Sankt Jakob in Deferegggen	344	996	286	855	48	120	3	11	7	10
25 Sankt Johann im Walde	74	298	45	175	27	119	1	1	1	3
26 Sankt Veit in Deferegggen	221	790	147	526	67	250	2	2	5	12
27 Schlaiten	158	498	99	324	48	149	6	11	5	14
28 Sillian	669	2.074	510	1.614	134	410	8	14	17	36
29 Strassen	221	894	181	757	38	132	2	5	-	-
31 Thurn	193	634	144	478	42	141	2	6	5	9
32 Tristach	418	1.241	376	1.138	36	83	5	18	1	2
33 Untertilliach	74	263	47	177	22	75	1	2	4	9
34 Virgen	571	2.128	483	1.817	78	292	8	14	2	5
708 Reutte	11.485	30.961	9.588	26.404	1.683	4.149	124	235	90	173
01 Bach	228	681	184	572	40	102	3	3	1	4
02 Berwang	220	634	197	581	14	33	4	10	5	10
03 Biberwier	222	574	200	531	20	41	-	-	2	2
04 Bichlbach	309	847	273	759	30	77	3	7	3	4
05 Breitenwang	551	1.572	440	1.286	103	263	2	5	6	18
06 Ehenbichl	266	695	232	619	28	69	3	3	3	4
07 Ehrwald	1.063	2.521	981	2.380	62	110	18	29	2	2
08 Elbigenalp	294	835	259	750	31	72	4	13	-	-
09 Elmen	133	394	113	342	17	45	1	5	2	2
10 Forchach	91	287	71	228	16	51	3	7	1	1
12 Gramais	20	60	16	48	2	6	-	-	2	6
11 Grän	189	567	166	498	18	59	2	6	3	4
13 Häselgehr	240	715	164	507	74	203	2	5	-	-
14 Heiterwang	189	536	159	460	27	69	2	6	1	1

Tabelle G2c: Wohnungen (Hauptwohnsitze) und Bewohner nach Ausstattungskategorie der Wohnung

Politischer Bezirk, Gemeinde	Wohnungen (Hauptwohnsitze)									
	Insgesamt	Bewohner	Ausstattungskategorie							
			Zentralheizung u. Ä., Bad oder Dusche, WC ('A')		Bad oder Dusche, WC ('B')		WC und Wasserentnahme in der Wohnung ('C')		kein WC oder keine Wasserinstallation in der Wohnung ('D')	
			Zu- sammen	Be- wohner	Zu- sammen	Be- wohner	Zu- sammen	Be- wohner	Zu- sammen	Be- wohner
15 Hinterhornbach	29	92	25	80	4	12	-	-	-	-
16 Höfen	434	1.246	362	1.069	63	159	5	9	4	9
17 Holzgau	159	456	142	428	14	25	1	1	2	2
18 Jungholz	106	268	103	262	2	5	-	-	1	1
19 Kaisers	27	81	11	42	15	38	-	-	1	1
20 Lechaschau	720	1.906	617	1.641	90	244	7	9	6	12
21 Lermoos	381	987	362	937	12	35	4	7	3	8
22 Musau	139	374	110	306	24	63	2	2	3	3
23 Namlos	36	100	19	57	16	40	1	3	-	-
24 Nesselwängle	157	448	150	435	4	9	2	3	1	1
25 Pfafflar	47	139	31	100	13	34	1	2	2	3
26 Pfiach	401	1.088	354	984	43	96	3	7	1	1
27 Pinswang	148	440	111	353	32	77	3	7	2	3
28 Reutte	2.298	5.600	1.776	4.453	494	1.092	15	24	13	31
29 Schattwald	140	413	121	362	18	50	1	1	-	-
30 Stanzach	149	421	120	342	24	67	4	11	1	1
31 Steeg	217	685	162	523	52	154	2	2	1	6
32 Tannheim	351	989	308	884	32	80	6	15	5	10
33 Vils	577	1.557	473	1.310	95	234	5	7	4	6
34 Vorderhornbach	91	279	68	210	21	67	1	1	1	1
35 Wängle	320	904	260	739	50	146	8	15	2	4
36 Weißenbach am Lech	462	1.327	379	1.119	72	189	5	7	6	12
37 Zöblen	81	243	69	207	11	33	1	3	-	-
709 Schwaz	27.277	73.283	22.279	61.363	4.315	10.563	318	605	365	752
01 Achenkirch	769	2.015	647	1.731	102	258	9	12	11	14
02 Aschau im Zillertal	485	1.527	383	1.183	84	287	5	15	13	42
03 Brandberg	115	349	89	285	21	58	1	2	4	4
04 Bruck am Ziller	303	912	233	729	64	166	5	16	1	1
05 Buch bei Jenbach	884	2.406	750	2.068	113	297	9	14	12	27
07 Eben am Achensee	991	2.542	906	2.362	61	142	10	15	14	23
08 Finkenberger	491	1.477	415	1.274	55	161	12	29	9	13
09 Fügen	1.262	3.312	1.131	3.033	108	246	17	24	6	9
10 Fügenberg	333	1.151	259	905	59	205	3	7	12	34
11 Gallzein	151	472	124	385	24	82	2	2	1	3
12 Gerlos	254	717	234	675	12	30	6	10	2	2
13 Gerlosberg	110	395	83	312	20	63	2	7	5	13
14 Hainzenberg	194	669	155	539	31	107	3	3	5	20
15 Hart im Zillertal	407	1.280	297	961	101	296	4	9	5	14
16 Hippach	434	1.343	346	1.095	76	228	4	6	8	14
17 Jenbach	2.837	6.550	1.828	4.525	942	1.908	12	22	55	95
18 Kaltenbach	370	1.125	325	992	37	112	3	9	5	12
20 Mayrhofen	1.345	3.610	1.247	3.375	76	195	13	21	9	19
21 Pill	365	1.036	297	867	55	140	5	15	8	14
22 Ramsau im Zillertal	520	1.415	474	1.288	34	100	11	26	1	1
23 Ried im Zillertal	451	1.180	398	1.060	44	104	6	13	3	3
24 Rohrberg	122	378	110	343	12	35	-	-	-	-
25 Schlitters	450	1.274	407	1.160	31	84	9	23	3	7
26 Schwaz	5.093	11.963	4.011	9.751	938	1.942	64	107	80	163
27 Schwendau	444	1.402	393	1.233	38	141	8	16	5	12
28 Stans	676	1.874	560	1.581	110	285	4	6	2	2
29 Steinberg am Rofan	105	306	94	274	7	24	3	3	1	5
30 Strass im Zillertal	262	805	225	712	30	75	2	5	5	13
31 Stumm	625	1.766	499	1.430	114	314	9	17	3	5
32 Stummerberg	248	779	147	472	84	272	5	10	12	25
33 Terfens	726	1.980	605	1.708	113	262	5	7	3	3
34 Tux	562	1.688	482	1.452	58	174	11	31	11	31
35 Uderns	557	1.490	500	1.358	46	112	8	12	3	8
36 Vomp	1.592	4.321	1.399	3.824	169	448	14	23	10	26
37 Weer	512	1.367	415	1.142	83	204	3	5	11	16
38 Weerberg	716	2.195	531	1.683	165	473	13	25	7	14
39 Wiesing	648	1.759	554	1.519	79	212	6	11	9	17
40 Zell am Ziller	663	1.806	559	1.541	90	236	8	17	6	12
41 Zellberg	205	647	167	536	29	85	4	10	5	16

Tabelle G3a: Vergleichsübersicht 1991 - 2001; Gebäude, darunter Gebäude mit Wohnungen, nach Wohnsitzangabe

Politischer Bezirk, Gemeinde	Gebäude			Gebäude mit Wohnungen								
	1991	2001	Ver- ände- rung 1991 – 2001 in %	1991	2001	Ver- ände- rung 1991 – 2001 in %	mit Hauptwohnsitzangabe			mit Neben- bzw. ohne Wohnsitzangabe		
							1991	2001	Ver- ände- rung 1991 – 2001 in %	1991	2001	Ver- ände- rung 1991 – 2001 in %
7 Tirol	138.537	161.261	16,4	124.476	143.457	15,2	111.654	129.358	15,9	12.822	14.099	10,0
701 Innsbruck-Stadt	11.448	11.984	4,7	9.540	10.290	7,9	9.331	9.973	6,9	209	317	51,7
702 Imst	12.315	14.900	21,0	11.179	13.305	19,0	10.392	12.397	19,3	787	908	15,4
01 Arzl im Pitztal	562	681	21,2	543	633	16,6	525	627	19,4	18	6	-66,7
02 Haiming	881	1.064	20,8	800	961	20,1	759	915	20,6	41	46	12,2
03 Imst	1.642	1.971	20,0	1.446	1.699	17,5	1.373	1.637	19,2	73	62	-15,1
04 Imsterberg	161	191	18,6	142	171	20,4	136	160	17,6	6	11	83,3
05 Jerzens	236	269	14,0	221	243	10,0	198	220	11,1	23	23	0,0
06 Karres	129	150	16,3	120	141	17,5	120	138	15,0	-	3	-
07 Karrösten	205	240	17,1	168	200	19,0	159	181	13,8	9	19	111,1
08 Längenfeld	974	1.172	20,3	892	1.046	17,3	804	978	21,6	88	68	-22,7
09 Mieming	703	961	36,7	670	890	32,8	543	773	42,4	127	117	-7,9
10 Mils bei Imst	110	153	39,1	107	144	34,6	103	138	34,0	4	6	50,0
11 Mötz	280	354	26,4	271	328	21,0	250	308	23,2	21	20	-4,8
12 Nassereith	581	621	6,9	529	568	7,4	496	530	6,9	33	38	15,2
13 Obsteig	230	295	28,3	219	265	21,0	199	248	24,6	20	17	-15,0
14 Oetz	577	663	14,9	526	592	12,5	480	538	12,1	46	54	17,4
15 Rietz	446	572	28,3	430	538	25,1	414	522	26,1	16	16	0,0
16 Roppen	381	456	19,7	334	407	21,9	310	382	23,2	24	25	4,2
17 Sankt Leonhard im Pitztal	354	441	24,6	326	390	19,6	296	349	17,9	30	41	36,7
18 Sautens	353	432	22,4	315	412	30,8	310	366	18,1	5	46	820,0
19 Silz	580	701	20,9	498	585	17,5	475	549	15,6	23	36	56,5
20 Sölden	852	1.031	21,0	676	824	21,9	639	740	15,8	37	84	127,0
21 Stams	301	358	18,9	277	334	20,6	257	313	21,8	20	21	5,0
22 Tarrenz	654	723	10,6	620	677	9,2	565	628	11,2	55	49	-10,9
23 Umhausen	683	820	20,1	633	761	20,2	577	683	18,4	56	78	39,3
24 Wenns	440	581	32,0	416	496	19,2	404	474	17,3	12	22	83,3
703 Innsbruck-Land	31.542	37.004	17,3	28.633	33.398	16,6	26.310	31.075	18,1	2.323	2.323	0,0
01 Absam	1.126	1.299	15,4	1.055	1.213	15,0	1.041	1.186	13,9	14	27	92,9
02 Aldrans	451	514	14,0	435	493	13,3	401	457	14,0	34	36	5,9
03 Ampass	265	344	29,8	258	329	27,5	247	310	25,5	11	19	72,7
04 Axams	1.243	1.414	13,8	1.179	1.341	13,7	1.064	1.246	17,1	115	95	-11,4
05 Baumkirchen	247	291	17,8	223	269	20,6	215	256	19,1	8	13	62,5
06 Birgitz	257	305	18,7	243	290	19,3	231	281	21,6	12	9	-25,0
07 Ellbögen	290	343	18,3	286	326	14,0	239	290	21,3	47	36	-23,4
08 Flaurling	253	333	31,6	246	319	29,7	231	299	29,4	15	20	33,3
09 Fritzens	432	482	11,6	385	433	12,5	378	422	11,6	7	11	57,1
10 Fulpmes	781	891	14,1	712	786	10,4	689	761	10,4	23	25	8,7
11 Gnadenwald	175	226	29,1	160	206	28,8	129	163	26,4	31	43	38,7
12 Götzens	771	872	13,1	739	827	11,9	670	775	15,7	69	52	-24,6
13 Gries am Brenner	398	419	5,3	323	343	6,2	286	300	4,9	37	43	16,2
14 Gries im Sellrain	183	217	18,6	162	193	19,1	141	171	21,3	21	22	4,8
15 Grinzens	318	383	20,4	306	363	18,6	289	344	19,0	17	19	11,8
17 Gschnitz	121	132	9,1	108	117	8,3	97	108	11,3	11	9	-18,2
54 Hall in Tirol	1.689	1.739	3,0	1.357	1.417	4,4	1.327	1.384	4,3	30	33	10,0
18 Hatting	209	284	35,9	197	271	37,6	188	261	38,8	9	10	11,1
19 Inzing	716	885	23,6	646	816	26,3	625	793	26,9	21	23	9,5
20 Kematen in Tirol	396	505	27,5	359	454	26,5	348	445	27,9	11	9	-18,2
22 Kolsass	297	365	22,9	278	344	23,7	273	338	23,8	5	6	20,0
23 Kolsassberg	217	289	33,2	209	278	33,0	138	184	33,3	71	94	32,4
25 Lans	222	251	13,1	204	232	13,7	179	211	17,9	25	21	-16,0
26 Leutasch	729	837	14,8	656	764	16,5	494	603	22,1	162	161	-0,6
27 Matrei am Brenner	132	134	1,5	115	121	5,2	112	121	8,0	3	0	-100,0
28 Mieders	338	419	24,0	307	390	27,0	270	359	33,0	37	31	-16,2
29 Mils	825	983	19,2	814	936	15,0	779	903	15,9	35	33	-5,7
30 Mühlbachl	244	268	9,8	213	233	9,4	201	219	9,0	12	14	16,7
31 Mutters	461	536	16,3	434	468	7,8	396	448	13,1	38	20	-47,4
32 Natters	444	492	10,8	431	476	10,4	389	431	10,8	42	45	7,1
33 Navis	396	513	29,5	375	482	28,5	345	452	31,0	30	30	0,0
34 Neustift im Stubaital	937	1.158	23,6	824	1.029	24,9	767	976	27,2	57	53	-7,0
35 Oberhofen im Inntal	351	411	17,1	338	399	18,0	331	383	15,7	7	16	128,6
36 Oberberg am Brenner	135	153	13,3	130	133	2,3	90	103	14,4	40	30	-25,0
37 Oberperfuss	578	696	20,4	545	673	23,5	505	625	23,8	40	48	20,0
38 Patsch	230	252	9,6	204	228	11,8	195	218	11,8	9	10	11,1
39 Pettinau	221	268	21,3	207	246	18,8	189	235	24,3	18	11	-38,9
40 Pfaffenhofen	239	279	16,7	223	252	13,0	194	235	21,1	29	17	-41,4
41 Pfons	276	335	21,4	256	311	21,5	247	295	19,4	9	16	77,8
42 Polling in Tirol	200	256	28,0	184	234	27,2	160	212	32,5	24	22	-8,3
43 Ranggen	206	263	27,7	197	245	24,4	179	232	29,6	18	13	-27,8
44 Reith bei Seefeld	318	365	14,8	286	333	16,4	237	288	21,5	49	45	-8,2
45 Rinn	312	384	23,1	294	363	23,5	267	348	30,3	27	15	-44,4
46 Rum	1.045	1.164	11,4	933	1.038	11,3	900	1.004	11,6	33	34	3,0

Tabelle G3a: Vergleichsübersicht 1991 - 2001; Gebäude, darunter Gebäude mit Wohnungen, nach Wohnsitzangabe

Politischer Bezirk, Gemeinde	Gebäude			Gebäude mit Wohnungen								
	1991	2001	Veränderung 1991 – 2001 in %	1991	2001	Veränderung 1991 – 2001 in %	mit Hauptwohnsitzangabe			mit Neben- bzw. ohne Wohnsitzangabe		
							1991	2001	Veränderung 1991 – 2001 in %	1991	2001	Veränderung 1991 – 2001 in %
47 Sankt Sigmund im Sellrain	81	100	23,5	63	81	28,6	52	57	9,6	11	24	118,2
48 Scharnitz	356	446	25,3	323	375	16,1	284	329	15,8	39	46	17,9
49 Schmirn	229	266	16,2	217	254	17,1	199	228	14,6	18	26	44,4
50 Schönberg im Stubaital	279	323	15,8	249	281	12,9	190	217	14,2	59	64	8,5
51 Seefeld in Tirol	748	813	8,7	646	685	6,0	559	605	8,2	87	80	-8,0
52 Sellrain	364	425	16,8	350	413	18,0	313	365	16,6	37	48	29,7
53 Sistrans	387	505	30,5	377	485	28,6	341	458	34,3	36	27	-25,0
55 Steinach am Brenner	631	727	15,2	587	650	10,7	558	621	11,3	29	29	0,0
56 Telfes im Stubai	321	437	36,1	300	392	30,7	266	362	36,1	34	30	-11,8
57 Telfs	2.066	2.507	21,3	1.860	2.281	22,6	1.794	2.170	21,0	66	111	68,2
58 Thaur	727	878	20,8	684	809	18,3	669	799	19,4	15	10	-33,3
59 Trins	339	378	11,5	323	362	12,1	254	295	16,1	69	67	-2,9
60 Tulfes	355	443	24,8	326	395	21,2	233	305	30,9	93	90	-3,2
61 Unterperfuss	40	49	22,5	32	39	21,9	31	36	16,1	1	3	200,0
62 Vals	152	176	15,8	128	142	10,9	113	129	14,2	15	13	-13,3
65 Volders	813	971	19,4	768	909	18,4	624	750	20,2	144	159	10,4
64 Völs	953	1.093	14,7	895	1.005	12,3	877	967	10,3	18	38	111,1
66 Wattenberg	210	272	29,5	201	187	-7,0	122	176	44,3	79	11	-86,1
67 Wattens	1.237	1.353	9,4	970	1.057	9,0	931	1.009	8,4	39	48	23,1
68 Wildermieming	227	273	20,3	214	252	17,8	186	227	22,0	28	25	-10,7
69 Zirl	1.353	1.620	19,7	1.084	1.330	22,7	1.041	1.295	24,4	43	35	-18,6
704 Kitzbühel	16.874	19.742	17,0	15.333	17.761	15,8	12.315	14.332	16,4	3.018	3.429	13,6
01 Aurach bei Kitzbühel	422	474	12,3	403	455	12,9	291	340	16,8	112	115	2,7
02 Brixen im Thale	692	916	32,4	646	846	31,0	533	624	17,1	113	222	96,5
03 Fieberbrunn	1.233	1.282	4,0	1.116	1.194	7,0	967	1.087	12,4	149	107	-28,2
04 Going am Wilden Kaiser	504	578	14,7	441	514	16,6	378	445	17,7	63	69	9,5
05 Hochfilzen	297	352	18,5	262	300	14,5	240	275	14,6	22	25	13,6
06 Hopfgarten im Brixental	1.482	1.782	20,2	1.362	1.632	19,8	1.043	1.181	13,2	319	451	41,4
07 Itter	289	351	21,5	247	325	31,6	223	274	22,9	24	51	112,5
08 Jochberg	518	613	18,3	483	563	16,6	352	413	17,3	131	150	14,5
09 Kirchberg in Tirol	1.517	1.748	15,2	1.380	1.576	14,2	989	1.160	17,3	391	416	6,4
10 Kirchdorf in Tirol	1.050	1.241	18,2	949	1.091	15,0	744	891	19,8	205	200	-2,4
11 Kitzbühel	2.414	2.729	13,0	2.095	2.329	11,2	1.700	1.897	11,6	395	432	9,4
12 Kössen	1.133	1.309	15,5	1.075	1.168	8,7	885	1.032	16,6	190	136	-28,4
13 Oberndorf in Tirol	561	666	18,7	519	627	20,8	414	524	26,6	105	103	-1,9
14 Reith bei Kitzbühel	538	646	20,1	507	594	17,2	383	472	23,2	124	122	-1,6
15 Sankt Jakob in Haus	234	239	2,1	195	209	7,2	158	170	7,6	37	39	5,4
16 Sankt Johann in Tirol	1.757	2.063	17,4	1.587	1.818	14,6	1.415	1.622	14,6	172	196	14,0
17 Sankt Ulrich am Pillersee	463	563	21,6	424	503	18,6	322	394	22,4	102	109	6,9
18 Schwendt	256	309	20,7	238	295	23,9	167	212	26,9	71	83	16,9
19 Waidring	489	582	19,0	455	531	16,7	393	466	18,6	62	65	4,8
20 Westendorf	1.025	1.299	26,7	949	1.191	25,5	718	853	18,8	231	338	46,3
705 Kufstein	20.363	23.947	17,6	18.544	21.210	14,4	16.370	19.061	16,4	2.174	2.149	-1,1
01 Alpbach	635	743	17,0	579	673	16,2	473	570	20,5	106	103	-2,8
02 Angath	194	232	19,6	185	224	21,1	172	213	23,8	13	11	-15,4
28 Angerberg	436	544	24,8	414	526	27,1	350	444	26,9	64	82	28,1
03 Bad Häring	554	622	12,3	519	567	9,2	481	544	13,1	38	23	-39,5
04 Brandenburg	424	460	8,5	419	443	5,7	328	359	9,5	91	84	-7,7
05 Breitenbach am Inn	660	809	22,6	642	752	17,1	585	728	24,4	57	24	-57,9
06 Brixlegg	621	698	12,4	524	580	10,7	492	547	11,2	32	33	3,1
08 Ebbs	1.114	1.334	19,7	1.047	1.242	18,6	968	1.153	19,1	79	89	12,7
09 Ellmau	830	974	17,3	751	880	17,2	540	656	21,5	211	224	6,2
10 Erl	392	510	30,1	377	411	9,0	302	378	25,2	75	33	-56,0
11 Kirchbichl	1.146	1.332	16,2	1.080	1.174	8,7	1.004	1.127	12,3	76	47	-38,2
12 Kramsach	1.021	1.226	20,1	907	1.064	17,3	873	1.021	17,0	34	43	26,5
13 Kufstein	2.006	2.202	9,8	1.766	1.867	5,7	1.716	1.837	7,1	50	30	-40,0
14 Kundl	880	1.027	16,7	711	809	13,8	676	761	12,6	35	48	37,1
15 Langkampfen	872	996	14,2	818	907	10,9	757	865	14,3	61	42	-31,1
16 Mariastein	60	93	55,0	55	83	50,9	47	73	55,3	8	10	25,0
17 Münster	554	738	33,2	540	700	29,6	521	671	28,8	19	29	52,6
18 Niederndorf	521	651	25,0	499	619	24,0	471	590	25,3	28	29	3,6
19 Niederndorferberg	186	215	15,6	175	204	16,6	138	160	15,9	37	44	18,9
20 Radfeld	352	490	39,2	325	452	39,1	307	424	38,1	18	28	55,6
21 Rattenberg	90	90	0,0	85	78	-8,2	81	77	-4,9	4	1	-75,0
22 Reith im Alpbachtal	672	770	14,6	629	698	11,0	521	592	13,6	108	106	-1,9
23 Rettenschöss	160	182	13,8	152	162	6,6	91	111	22,0	61	51	-16,4
24 Scheffau am Wilden Kaiser	397	478	20,4	359	428	19,2	257	306	19,1	102	122	19,6
25 Schwoich	536	670	25,0	511	615	20,4	462	555	20,1	49	60	22,4
26 Söll	921	1.089	18,2	827	956	15,6	675	775	14,8	152	181	19,1
27 Thiersee	868	1.004	15,7	689	796	15,5	566	665	17,5	123	131	6,5
29 Walchsee	490	580	18,4	440	531	20,7	399	455	14,0	41	76	85,4
30 Wildschönau	1.235	1.440	16,6	1.172	1.264	7,8	823	960	16,6	349	304	-12,9
31 Wörgl	1.536	1.748	13,8	1.347	1.505	11,7	1.294	1.444	11,6	53	61	15,1

Tabelle G3a: Vergleichsübersicht 1991 - 2001; Gebäude, darunter Gebäude mit Wohnungen, nach Wohnsitzangabe

Politischer Bezirk, Gemeinde	Gebäude			Gebäude mit Wohnungen								
	1991	2001	Ver- ände- rung 1991 – 2001 in %	1991	2001	Ver- ände- rung 1991 – 2001 in %	mit Hauptwohnsitzangabe			mit Neben- bzw. ohne Wohnsitzangabe		
							1991	2001	Ver- ände- rung 1991 – 2001 in %	1991	2001	Ver- ände- rung 1991 – 2001 in %
706 Landeck	9.892	11.487	16,1	8.690	10.174	17,1	8.097	9.437	16,5	593	737	24,3
01 Faggen	67	78	16,4	62	71	14,5	59	70	18,6	3	1	-66,7
02 Fendels	60	76	26,7	58	74	27,6	48	65	35,4	10	9	-10,0
03 Fiss	202	240	18,8	161	200	24,2	157	194	23,6	4	6	50,0
04 Fließ	648	759	17,1	604	694	14,9	577	659	14,2	27	35	29,6
05 Flirsch	243	274	12,8	214	239	11,7	199	221	11,1	15	18	20,0
06 Galtür	213	240	12,7	190	212	11,6	164	193	17,7	26	19	-26,9
07 Grins	298	346	16,1	270	314	16,3	262	313	19,5	8	1	-87,5
08 Ischgl	440	506	15,0	342	381	11,4	312	368	17,9	30	13	-56,7
09 Kappl	697	796	14,2	596	747	25,3	554	658	18,8	42	89	111,9
10 Kaunerberg	87	106	21,8	84	102	21,4	65	78	20,0	19	24	26,3
11 Kaunertal	145	170	17,2	130	153	17,7	114	138	21,1	16	15	-6,3
12 Kauns	104	124	19,2	96	118	22,9	94	116	23,4	2	2	0,0
13 Ladis	144	177	22,9	137	165	20,4	105	133	26,7	32	32	0,0
14 Landeck	1.348	1.483	10,0	1.097	1.258	14,7	1.084	1.174	8,3	13	84	546,2
15 Nauders	417	478	14,6	372	416	11,8	340	384	12,9	32	32	0,0
16 Pettneu am Arlberg	346	421	21,7	323	377	16,7	302	367	21,5	21	10	-52,4
17 Pfunds	579	675	16,6	517	604	16,8	493	562	14,0	24	42	75,0
18 Pians	205	224	9,3	184	205	11,4	174	193	10,9	10	12	20,0
19 Prutz	327	386	18,0	292	355	21,6	290	347	19,7	2	8	300,0
20 Ried im Oberinntal	245	306	24,9	214	265	23,8	202	244	20,8	12	21	75,0
21 Sankt Anton am Arlberg	663	761	14,8	584	675	15,6	528	597	13,1	56	78	39,3
22 Schönwies	413	469	13,6	379	428	12,9	359	412	14,8	20	16	-20,0
23 See	244	294	20,5	214	266	24,3	195	255	30,8	19	11	-42,1
24 Serfaus	292	339	16,1	220	253	15,0	208	244	17,3	12	9	-25,0
25 Spiss	45	55	22,2	39	46	17,9	29	39	34,5	10	7	-30,0
26 Stanz bei Landeck	138	166	20,3	131	156	19,1	123	148	20,3	8	8	0,0
27 Strengen	287	343	19,5	270	321	18,9	256	304	18,8	14	17	21,4
28 Tobadill	156	176	12,8	151	167	10,6	123	144	17,1	28	23	-17,9
29 Tösens	138	169	22,5	133	162	21,8	126	159	26,2	7	3	-57,1
30 Zams	701	850	21,3	626	750	19,8	555	658	18,6	71	92	29,6
707 Lienz	10.933	12.858	17,6	9.810	11.363	15,8	8.887	10.212	14,9	923	1.151	24,7
01 Abfalterbach	142	182	28,2	121	149	23,1	113	134	18,6	8	15	87,5
02 Ainet	241	267	10,8	221	235	6,3	207	219	5,8	14	16	14,3
03 Amlach	81	99	22,2	75	89	18,7	66	84	27,3	9	5	-44,4
04 Anras	357	388	8,7	317	371	17,0	294	343	16,7	23	28	21,7
05 Assling	575	612	6,4	512	547	6,8	440	488	10,9	72	59	-18,1
06 Außervillgraten	231	228	-1,3	201	211	5,0	187	194	3,7	14	17	21,4
07 Dölsach	529	626	18,3	485	562	15,9	441	525	19,0	44	37	-15,9
08 Gaimberg	238	285	19,7	228	268	17,5	162	190	17,3	66	78	18,2
35 Heinfels	228	290	27,2	214	255	19,2	189	236	24,9	25	19	-24,0
09 Hopfgarten in Deferegggen	188	222	18,1	178	197	10,7	169	181	7,1	9	16	77,8
10 Innervillgraten	221	249	12,7	212	228	7,5	184	197	7,1	28	31	10,7
11 Iselsberg-Stronach	212	245	15,6	191	226	18,3	130	170	30,8	61	56	-8,2
12 Kals am Großglockner	291	358	23,0	259	306	18,1	236	287	21,6	23	19	-17,4
13 Kartitsch	242	265	9,5	223	230	3,1	200	213	6,5	23	17	-26,1
14 Lavant	65	92	41,5	58	70	20,7	55	67	21,8	3	3	0,0
15 Leisach	192	221	15,1	178	196	10,1	168	186	10,7	10	10	0,0
16 Lienz	1.848	2.093	13,3	1.606	1.763	9,8	1.553	1.702	9,6	53	61	15,1
17 Matrei in Osttirol	964	1.331	38,1	868	1.173	35,1	807	961	19,1	61	212	247,5
18 Nikolsdorf	222	242	9,0	194	216	11,3	184	208	13,0	10	8	-20,0
19 Nußdorf-Debant	639	788	23,3	571	725	27,0	528	652	23,5	43	73	69,8
20 Oberlienz	327	396	21,1	296	342	15,5	286	335	17,1	10	7	-30,0
21 Obertilliach	213	233	9,4	178	199	11,8	158	179	13,3	20	20	0,0
23 Prägraten am Großvenediger	275	332	20,7	233	292	25,3	219	246	12,3	14	46	228,6
24 Sankt Jakob in Deferegggen	340	377	10,9	287	312	8,7	221	246	11,3	66	66	0,0
25 Sankt Johann im Walde	80	99	23,8	70	83	18,6	61	72	18,0	9	11	22,2
26 Sankt Veit in Deferegggen	208	240	15,4	196	221	12,8	155	181	16,8	41	40	-2,4
27 Schlaiten	113	148	31,0	104	131	26,0	101	127	25,7	3	4	33,3
28 Sillian	496	547	10,3	427	464	8,7	396	437	10,4	31	27	-12,9
29 Strassen	181	212	17,1	174	197	13,2	160	178	11,3	14	19	35,7
31 Thurn	176	226	28,4	163	215	31,9	105	136	29,5	58	79	36,2
32 Tristach	307	350	14,0	291	328	12,7	273	310	13,6	18	18	0,0
33 Untertilliach	83	86	3,6	74	73	-1,4	61	64	4,9	13	9	-30,8
34 Virgen	428	529	23,6	405	489	20,7	378	464	22,8	27	25	-7,4
708 Reutte	8.655	9.805	13,3	7.849	8.611	9,7	6.856	7.674	11,9	993	937	-5,6
01 Bach	233	260	11,6	210	230	9,5	173	186	7,5	37	44	18,9
02 Berwang	245	267	9,0	203	179	-11,8	161	168	4,3	42	11	-73,8
03 Biberwier	217	263	21,2	197	223	13,2	167	180	7,8	30	43	43,3
04 Bichlbach	262	275	5,0	229	236	3,1	199	220	10,6	30	16	-46,7
05 Breitenwang	316	366	15,8	297	333	12,1	280	317	13,2	17	16	-5,9
06 Ehenbichl	197	234	18,8	180	208	15,6	165	193	17,0	15	15	0,0

Tabelle G3a: Vergleichsübersicht 1991 - 2001; Gebäude, darunter Gebäude mit Wohnungen, nach Wohnsitzangabe

Politischer Bezirk, Gemeinde	Gebäude			Gebäude mit Wohnungen								
	1991	2001	Veränderung 1991 – 2001 in %	1991	2001	Veränderung 1991 – 2001 in %	mit Hauptwohnsitzangabe			mit Neben- bzw. ohne Wohnsitzangabe		
							1991	2001	Veränderung 1991 – 2001 in %	1991	2001	Veränderung 1991 – 2001 in %
07 Ehrwald	874	961	10,0	795	884	11,2	658	755	14,7	137	129	-5,8
08 Elbigenalp	258	284	10,1	230	255	10,9	199	210	5,5	31	45	45,2
09 Elmen	127	143	12,6	115	126	9,6	95	108	13,7	20	18	-10,0
10 Forchach	85	90	5,9	76	82	7,9	65	71	9,2	11	11	0,0
12 Gramais	21	23	9,5	20	21	5,0	17	15	-11,8	3	6	100,0
11 Grän	195	253	29,7	183	192	4,9	132	147	11,4	51	45	-11,8
13 Häselgehr	210	234	11,4	183	203	10,9	165	185	12,1	18	18	0,0
14 Heiterwang	154	175	13,6	137	152	10,9	127	145	14,2	10	7	-30,0
15 Hinterhornbach	37	37	0,0	35	36	2,9	24	25	4,2	11	11	0,0
16 Höfen	325	377	16,0	288	329	14,2	265	320	20,8	23	9	-60,9
17 Holzgau	159	172	8,2	139	156	12,2	118	125	5,9	21	31	47,6
18 Jungholz	116	127	9,5	109	114	4,6	79	81	2,5	30	33	10,0
19 Kaisers	30	35	16,7	30	30	0,0	19	21	10,5	11	9	-18,2
20 Lechaschau	432	494	14,4	413	470	13,8	400	449	12,3	13	21	61,5
21 Lermoos	303	344	13,5	263	284	8,0	235	261	11,1	28	23	-17,9
22 Musau	101	124	22,8	94	107	13,8	84	102	21,4	10	5	-50,0
23 Namlos	39	41	5,1	35	36	2,9	27	30	11,1	8	6	-25,0
24 Nesselwängle	168	186	10,7	144	156	8,3	117	131	12,0	27	25	-7,4
25 Pfafflar	97	104	7,2	89	85	-4,5	41	40	-2,4	48	45	-6,3
26 Pflach	292	352	20,5	277	321	15,9	232	271	16,8	45	50	11,1
27 Pinswang	118	127	7,6	108	118	9,3	98	105	7,1	10	13	30,0
28 Reutte	1.088	1.210	11,2	987	1.067	8,1	963	1.030	7,0	24	37	54,2
29 Schattwald	123	141	14,6	114	119	4,4	101	114	12,9	13	5	-61,5
30 Stanzach	161	182	13,0	137	152	10,9	111	132	18,9	26	20	-23,1
31 Steeg	216	241	11,6	200	214	7,0	162	173	6,8	38	41	7,9
32 Tannheim	300	359	19,7	266	295	10,9	224	263	17,4	42	32	-23,8
33 Vils	382	460	20,4	356	422	18,5	330	394	19,4	26	28	7,7
34 Vorderhornbach	101	107	5,9	89	91	2,2	74	77	4,1	15	14	-6,7
35 Wängle	246	273	11,0	235	254	8,1	200	230	15,0	35	24	-31,4
36 Weißenbach am Lech	354	403	13,8	320	363	13,4	295	339	14,9	25	24	-4,0
37 Zöblen	73	81	11,0	66	68	3,0	54	61	13,0	12	7	-41,7
709 Schwaz	16.515	19.534	18,3	14.898	17.345	16,4	13.096	15.197	16,0	1.802	2.148	19,2
01 Achenkirch	662	760	14,8	574	683	19,0	455	557	22,4	119	126	5,9
02 Aschau im Zillertal	322	434	34,8	315	382	21,3	270	328	21,5	45	54	20,0
03 Brandberg	133	140	5,3	116	116	0,0	82	84	2,4	34	32	-5,9
04 Bruck am Ziller	229	254	10,9	220	247	12,3	199	227	14,1	21	20	-4,8
05 Buch bei Jenbach	472	613	29,9	448	568	26,8	422	544	28,9	26	24	-7,7
07 Eben am Achensee	825	930	12,7	725	811	11,9	571	615	7,7	154	196	27,3
08 Finkenberg	445	555	24,7	384	481	25,3	329	361	9,7	55	120	118,2
09 Fügen	718	838	16,7	661	762	15,3	618	710	14,9	43	52	20,9
10 Fügenberg	384	447	16,4	355	404	13,8	228	268	17,5	127	136	7,1
11 Gallzein	116	144	24,1	112	132	17,9	91	114	25,3	21	18	-14,3
12 Gerlos	281	342	21,7	248	226	-8,9	189	191	1,1	59	35	-40,7
13 Gerlosberg	103	114	10,7	96	110	14,6	79	96	21,5	17	14	-17,6
14 Hainzenberg	162	246	51,9	151	224	48,3	115	158	37,4	36	66	83,3
15 Hart im Zillertal	310	410	32,3	305	391	28,2	259	323	24,7	46	68	47,8
16 Hippach	297	348	17,2	272	299	9,9	250	293	17,2	22	6	-72,7
17 Jenbach	1.003	1.081	7,8	853	955	12,0	838	934	11,5	15	21	40,0
18 Kaltenbach	318	367	15,4	274	312	13,9	206	225	9,2	68	87	27,9
20 Mayrhofen	828	926	11,8	726	803	10,6	652	693	6,3	74	110	48,6
21 Pill	387	464	19,9	359	443	23,4	221	301	36,2	138	142	2,9
22 Ramsau im Zillertal	278	336	20,9	248	295	19,0	243	292	20,2	5	3	-40,0
23 Ried im Zillertal	228	276	21,1	208	260	25,0	196	249	27,0	12	11	-8,3
24 Rohrberg	132	148	12,1	112	117	4,5	78	89	14,1	34	28	-17,6
25 Schlitters	258	326	26,4	236	298	26,3	220	278	26,4	16	20	25,0
26 Schwaz	1.790	2.083	16,4	1.590	1.720	8,2	1.532	1.696	10,7	58	24	-58,6
27 Schwendau	347	423	21,9	313	341	8,9	267	323	21,0	46	18	-60,9
28 Stans	427	494	15,7	404	461	14,1	392	442	12,8	12	19	58,3
29 Steinberg am Rofan	131	146	11,5	127	133	4,7	81	91	12,3	46	42	-8,7
30 Strass im Zillertal	189	216	14,3	156	179	14,7	148	170	14,9	8	9	12,5
31 Stumm	368	455	23,6	351	426	21,4	323	389	20,4	28	37	32,1
32 Stummerberg	268	298	11,2	266	283	6,4	171	194	13,5	95	89	-6,3
33 Terfens	457	573	25,4	409	525	28,4	385	489	27,0	24	36	50,0
34 Tux	555	633	14,1	429	524	22,1	375	381	1,6	54	143	164,8
35 Uderns	312	369	18,3	295	351	19,0	270	326	20,7	25	25	0,0
36 Vomp	927	1.107	19,4	829	1.010	21,8	780	964	23,6	49	46	-6,1
37 Weer	334	381	14,1	311	357	14,8	300	335	11,7	11	22	100,0
38 Weerberg	576	776	34,7	564	738	30,9	433	532	22,9	131	206	57,3
39 Wiesing	405	484	19,5	393	457	16,3	385	446	15,8	8	11	37,5
40 Zell am Ziller	380	414	8,9	327	354	8,3	317	338	6,6	10	16	60,0
41 Zellberg	158	183	15,8	136	167	22,8	126	151	19,8	10	16	60,0

Tabelle G3b: Vergleichsübersicht 1991 - 2001; Wohnungen, darunter mit Hauptwohnsitzangabe, nach Ausstattungskategorie

Politischer Bezirk, Gemeinde	Wohnungen											
	1991	2001	Ver- ände- rung 1991 – 2001 in %	mit Hauptwohnsitzangabe								
				1991	2001	Ver- ände- rung 1991 – 2001 in %	darunter mit Ausstattungskategorie					
							mit Zentralheizung, Bad (Dusche) und WC ('A')			Kein WC oder überhaupt keine Wasserinstallation ('D')		
	1991	2001	Ver- ände- rung 1991 – 2001 in %	1991	2001	Ver- ände- rung 1991 – 2001 in %	1991	2001	Ver- ände- rung 1991 – 2001 in %	1991	2001	Ver- ände- rung 1991 – 2001 in %
7 Tirol	249.774	303.632	21,6	215.603	257.916	19,6	137.783	213.962	55,3	12.584	2.931	-76,7
701 Innsbruck-Stadt	54.333	62.477	15,0	48.932	53.314	9,0	29.389	43.066	46,5	4.464	785	-82,4
702 Imst	16.287	20.601	26,5	14.108	17.828	26,4	9.639	15.430	60,1	443	97	-78,1
01 Arzl im Pitztal	776	983	26,7	742	947	27,6	549	827	50,6	16	3	-81,3
02 Haiming	1.207	1.552	28,6	1.095	1.362	24,4	715	1.182	65,3	42	8	-81,0
03 Imst	2.792	3.461	24,0	2.528	3.168	25,3	1.737	2.720	56,6	74	12	-83,8
04 Imsterberg	217	262	20,7	184	216	17,4	132	193	46,2	2	0	-100,0
05 Jerzens	273	330	20,9	249	296	18,9	176	266	51,1	7	3	-57,1
06 Karres	138	182	31,9	136	178	30,9	86	142	65,1	1	2	100,0
07 Karrösten	229	285	24,5	206	227	10,2	134	193	44,0	13	3	-76,9
08 Längenfeld	1.174	1.567	33,5	921	1.228	33,3	695	1.091	57,0	33	6	-81,8
09 Mieming	943	1.299	37,8	692	1.015	46,7	443	887	100,2	48	7	-85,4
10 Mils bei Imst	127	176	38,6	119	167	40,3	80	147	83,8	4	0	-100,0
11 Mötz	350	463	32,3	326	406	24,5	204	337	65,2	4	1	-75,0
12 Nassereith	721	811	12,5	655	737	12,5	362	582	60,8	21	5	-76,2
13 Obsteig	270	428	58,5	222	332	49,5	160	316	97,5	6	1	-83,3
14 Oetz	779	811	4,1	633	733	15,8	473	668	41,2	14	2	-85,7
15 Rietz	584	786	34,6	558	737	32,1	355	625	76,1	16	1	-93,8
16 Roppen	468	583	24,6	412	534	29,6	268	467	74,3	13	2	-84,6
17 Sankt Leonhard im Pitztal	391	505	29,2	358	442	23,5	208	342	64,4	20	11	-45,0
18 Sautens	385	554	43,9	367	462	25,9	264	416	57,6	11	3	-72,7
19 Silz	755	907	20,1	703	818	16,4	458	711	55,2	32	10	-68,8
20 Sölden	1.128	1.406	24,6	737	953	29,3	660	906	37,3	9	1	-88,9
21 Stams	374	489	30,7	337	439	30,3	219	364	66,2	5	1	-80,0
22 Tarentz	851	1.012	18,9	750	899	19,9	503	757	50,5	18	6	-66,7
23 Umhausen	795	1.014	27,5	661	873	32,1	459	744	62,1	14	7	-50,0
24 Wennis	560	735	31,3	517	659	27,5	299	547	82,9	20	2	-90,0
703 Innsbruck-Land	53.155	65.757	23,7	47.005	58.231	23,9	30.887	49.051	58,8	2.424	679	-72,0
01 Absam	2.136	2.702	26,5	2.088	2.488	19,2	1.259	2.049	62,7	147	43	-70,7
02 Aldrans	707	835	18,1	624	740	18,6	494	683	38,3	10	2	-80,0
03 Ampass	390	568	45,6	366	493	34,7	238	427	79,4	19	5	-73,7
04 Axams	1.968	2.390	21,4	1.631	2.036	24,8	1.029	1.631	58,5	51	22	-56,9
05 Baumkirchen	316	402	27,2	302	380	25,8	191	323	69,1	8	1	-87,5
06 Birgitz	390	510	30,8	335	458	36,7	245	396	61,6	8	3	-62,5
07 Ellbögen	361	432	19,7	292	370	26,7	147	289	96,6	22	3	-86,4
08 Flaurling	320	411	28,4	304	372	22,4	176	292	65,9	13	4	-69,2
09 Fritzens	674	859	27,4	649	792	22,0	381	652	71,1	33	13	-60,6
10 Fulpmes	1.247	1.442	15,6	1.124	1.342	19,4	733	1.092	49,0	79	10	-87,3
11 Gnadenwald	208	286	37,5	168	215	28,0	103	177	71,8	11	1	-90,9
12 Götzens	1.275	1.510	18,4	1.108	1.341	21,0	747	1.217	62,9	35	4	-88,6
13 Gries am Brenner	452	508	12,4	403	452	12,2	210	343	63,3	30	11	-63,3
14 Gries im Sellrain	182	257	41,2	158	201	27,2	103	163	58,3	2	7	250,0
15 Grinzens	434	504	16,1	402	465	15,7	189	370	95,8	10	5	-50,0
17 Gschnitz	125	141	12,8	112	131	17,0	71	98	38,0	5	4	-20,0
54 Hall in Tirol	4.547	4.889	7,5	4.323	4.615	6,8	2.392	3.427	43,3	426	157	-63,1
18 Hatting	283	424	49,8	265	380	43,4	176	347	97,2	12	4	-66,7
19 Inzing	929	1.253	34,9	888	1.169	31,6	563	1.010	79,4	57	8	-86,0
20 Kematen in Tirol	779	1.075	38,0	749	1.019	36,0	500	853	70,6	8	1	-87,5
22 Kolsass	393	571	45,3	386	543	40,7	218	462	111,9	24	2	-91,7
23 Kolsassberg	243	351	44,4	162	244	50,6	81	175	116,0	11	3	-72,7
25 Lans	315	399	26,7	258	340	31,8	184	290	57,6	11	3	-72,7
26 Leutasch	773	1.030	33,2	584	777	33,0	435	694	59,5	34	3	-91,2
27 Matri am Brenner	380	427	12,4	368	406	10,3	189	305	61,4	38	9	-76,3
28 Mieders	437	610	39,6	373	560	50,1	254	506	99,2	27	3	-88,9
29 Mils	1.188	1.440	21,2	1.109	1.345	21,3	917	1.262	37,6	33	2	-93,9
30 Mühlbachl	468	521	11,3	440	484	10,0	188	320	70,2	30	16	-46,7
31 Mutters	694	836	20,5	616	739	20,0	467	644	37,9	36	5	-86,1
32 Natters	796	938	17,8	658	732	11,2	511	668	30,7	13	3	-76,9
33 Navis	501	677	35,1	455	612	34,5	193	445	130,6	15	5	-66,7
34 Neustift im Stubaital	1.292	1.871	44,8	1.074	1.460	35,9	729	1.258	72,6	80	15	-81,3
35 Oberhofen im Inntal	460	593	28,9	440	539	22,5	261	457	75,1	21	6	-71,4
36 Obernberg am Brenner	145	159	9,7	102	119	16,7	41	83	102,4	10	5	-50,0
37 Oberperfuss	813	1.085	33,5	699	955	36,6	444	772	73,9	26	11	-57,7
38 Patsch	299	348	16,4	276	318	15,2	198	269	35,9	15	2	-86,7
39 Pettnau	279	378	35,5	254	346	36,2	177	308	74,0	12	3	-75,0
40 Pfaffenhofen	365	445	21,9	324	406	25,3	178	340	91,0	16	5	-68,8
41 Pfons	352	442	25,6	335	416	24,2	189	349	84,7	19	4	-78,9
42 Polling in Tirol	220	289	31,4	188	264	40,4	118	236	100,0	4	1	-75,0
43 Ranggen	252	333	32,1	217	308	41,9	137	259	89,1	11	0	-100,0

Tabelle G3b: Vergleichsübersicht 1991 - 2001; Wohnungen, darunter mit Hauptwohnsitzangabe, nach Ausstattungskategorie

Politischer Bezirk, Gemeinde	Wohnungen											
	1991	2001	Ver- ände- rung 1991 – 2001 in %	mit Hauptwohnsitzangabe								
				1991	2001	Ver- ände- rung 1991 – 2001 in %	darunter mit Ausstattungskategorie					
							mit Zentralheizung, Bad (Dusche) und WC ('A')			Kein WC oder überhaupt keine Wasserinstallation ('D')		
							1991	2001	Ver- ände- rung 1991 – 2001 in %	1991	2001	Ver- ände- rung 1991 – 2001 in %
44 Reith bei Seefeld	380	530	39,5	299	419	40,1	236	395	67,4	10	0	100,0
45 Rinn	445	574	29,0	366	497	35,8	254	449	76,8	13	1	-92,3
46 Rum	3.070	3.715	21,0	2.894	3.429	18,5	2.065	2.963	43,5	108	25	-76,9
47 Sankt Sigmund im Sellrain	67	90	34,3	54	63	16,7	29	44	51,7	2	2	0,0
48 Scharnitz	495	595	20,2	409	501	22,5	281	430	53,0	21	5	-76,2
49 Schmirn	244	311	27,5	225	278	23,6	105	200	90,5	15	5	-66,7
50 Schönberg im Stubaital	338	416	23,1	269	342	27,1	179	294	64,2	21	7	-66,7
51 Seefeld in Tirol	1.994	1.820	-8,7	954	1.188	24,5	847	1.150	35,8	36	6	-83,3
52 Sellrain	428	540	26,2	367	465	26,7	204	356	74,5	15	5	-66,7
53 Sistrans	533	708	32,8	456	646	41,7	349	603	72,8	16	5	-68,8
55 Steinach am Brenner	1.107	1.392	25,7	1.029	1.252	21,7	669	1.012	51,3	61	31	-49,2
56 Telfes im Stubai	452	594	31,4	354	485	37,0	229	417	82,1	17	5	-70,6
57 Telfs	3.763	5.241	39,3	3.537	4.798	35,7	2.296	4.154	80,9	183	44	-76,0
58 Thaur	1.149	1.470	27,9	1.096	1.337	22,0	720	1.136	57,8	39	12	-69,2
59 Trins	395	514	30,1	303	397	31,0	198	330	66,7	13	0	-100,0
60 Tulfes	478	607	27,0	332	451	35,8	221	389	76,0	19	6	-68,4
61 Unterperfuss	52	55	5,8	48	45	-6,3	24	35	45,8	-	-	-
62 Vals	145	185	27,6	124	166	33,9	49	112	128,6	17	7	-58,8
65 Volders	1.381	1.796	30,1	1.171	1.554	32,7	808	1.299	60,8	45	12	-73,3
64 Völs	2.831	3.195	12,9	2.463	2.674	8,6	2.090	2.431	16,3	70	17	-75,7
66 Wattenberg	237	251	5,9	145	230	58,6	62	171	175,8	16	7	-56,3
67 Wattens	2.704	3.223	19,2	2.565	3.007	17,2	1.640	2.481	51,3	131	35	-73,3
68 Wildermieming	264	319	20,8	227	281	23,8	158	240	51,9	13	3	-76,9
69 Zirl	1.815	2.475	36,4	1.709	2.354	37,7	1.118	2.019	80,6	71	25	-64,8
704 Kitzbühel	26.346	32.367	22,9	18.820	23.258	23,6	13.569	20.209	48,9	823	200	-75,7
01 Aurach bei Kitzbühel	553	701	26,8	352	464	31,8	261	419	60,5	21	3	-85,7
02 Brixen im Thale	945	1.386	46,7	759	981	29,2	544	812	49,3	32	11	-65,6
03 Fieberbrunn	1.531	1.892	23,6	1.325	1.496	12,9	929	1.282	38,0	64	16	-75,0
04 Going am Wilden Kaiser	563	722	28,2	460	608	32,2	356	561	57,6	6	4	-33,3
05 Hochfilzen	438	488	11,4	366	413	12,8	230	358	55,7	6	0	-100,0
06 Hopfgarten im Brixental	2.392	2.953	23,5	1.711	2.024	18,3	1.051	1.579	50,2	48	18	-62,5
07 Itter	342	516	50,9	308	404	31,2	213	350	64,3	8	3	-62,5
08 Jochberg	832	939	12,9	505	606	20,0	338	498	47,3	9	5	-44,4
09 Kirchberg in Tirol	2.709	3.445	27,2	1.521	2.033	33,7	1.215	1.837	51,2	55	11	-80,0
10 Kirchdorf in Tirol	1.403	1.641	17,0	1.040	1.267	21,8	746	1.130	51,5	52	8	-84,6
11 Kitzbühel	4.890	5.859	19,8	3.318	3.899	17,5	2.379	3.397	42,8	262	54	-79,4
12 Kössen	1.621	1.752	8,1	1.156	1.456	26,0	885	1.298	46,7	31	13	-58,1
13 Oberndorf in Tirol	806	978	21,3	559	750	34,2	417	680	63,1	38	1	-97,4
14 Reith bei Kitzbühel	800	1.018	27,3	497	652	31,2	386	607	57,3	24	5	-79,2
15 Sankt Jakob in Haus	317	354	11,7	185	222	20,0	119	198	66,4	20	1	-95,0
16 Sankt Johann in Tirol	3.227	3.939	22,1	2.619	3.279	25,2	1.921	2.795	45,5	88	33	-62,5
17 Sankt Ulrich am Pillersee	628	778	23,9	396	519	31,1	293	472	61,1	14	1	-92,9
18 Schwendt	276	345	25,0	194	246	26,8	142	214	50,7	4	1	-75,0
19 Waidring	551	697	26,5	466	611	31,1	366	541	47,8	12	6	-50,0
20 Westendorf	1.522	1.964	29,0	1.083	1.328	22,6	778	1.181	51,8	29	6	-79,3
705 Kufstein	33.163	40.431	21,9	28.814	35.470	23,1	18.114	29.361	62,1	1.564	320	-79,5
01 Alpbach	867	1.153	33,0	591	801	35,5	335	584	74,3	50	15	-70,0
02 Angath	267	348	30,3	238	313	31,5	145	278	91,7	18	1	-94,4
28 Angerberg	511	695	36,0	409	565	38,1	288	489	69,8	8	0	-100,0
03 Bad Häring	933	967	3,6	805	889	10,4	531	769	44,8	51	12	-76,5
04 Brandenburg	487	582	19,5	373	463	24,1	252	368	46,0	2	2	0,0
05 Breitenbach am Inn	832	1.070	28,6	737	1.025	39,1	416	833	100,2	20	6	-70,0
06 Brixlegg	1.010	1.132	12,1	933	1.040	11,5	556	823	48,0	50	4	-92,0
08 Ebbs	1.614	1.988	23,2	1.437	1.818	26,5	906	1.507	66,3	46	9	-80,4
09 Ellmau	1.197	1.519	26,9	706	954	35,1	545	889	63,1	26	8	-69,2
10 Erl	494	557	12,8	403	509	26,3	195	384	96,9	17	4	-76,5
11 Kirchbichl	1.799	2.069	15,0	1.688	1.968	16,6	960	1.525	58,9	146	46	-68,5
12 Kramsach	1.374	1.746	27,1	1.305	1.640	25,7	810	1.432	76,8	82	15	-81,7
13 Kufstein	5.991	7.024	17,2	5.704	6.793	19,1	3.583	5.528	54,3	355	61	-82,8
14 Kundl	1.199	1.499	25,0	1.154	1.389	20,4	644	1.180	83,2	100	17	-83,0
15 Langkampfen	1.221	1.471	20,5	1.126	1.352	20,1	648	1.085	67,4	12	5	-58,3
16 Mariastein	67	103	53,7	59	91	54,2	46	80	73,9	1	2	100,0
17 Münster	799	1.035	29,5	717	960	33,9	454	824	81,5	20	7	-65,0
18 Niederdorf	748	963	28,7	688	896	30,2	415	774	86,5	6	0	100,0
19 Niederdorferberg	239	277	15,9	164	202	23,2	67	134	100,0	9	2	-77,8
20 Radfeld	532	837	57,3	498	741	48,8	339	627	85,0	18	1	-94,4
21 Rattenberg	256	206	-19,5	217	198	-8,8	94	143	52,1	49	11	-77,6
22 Reith im Alpbachtal	891	1.065	19,5	740	879	18,8	515	745	44,7	33	10	-69,7
23 Rettenschöss	195	214	9,7	111	141	27,0	41	104	153,7	4	1	-75,0
24 Scheffau am Wilden Kaiser	483	610	26,3	323	403	24,8	234	358	53,0	19	2	-89,5

Tabelle G3b: Vergleichsübersicht 1991 - 2001; Wohnungen, darunter mit Hauptwohnsitzangabe, nach Ausstattungskategorie

Politischer Bezirk, Gemeinde	Wohnungen											
	1991	2001	Ver- ände- rung 1991 – 2001 in %	mit Hauptwohnsitzangabe								
				1991	2001	Ver- ände- rung 1991 – 2001 in %	darunter mit Ausstattungskategorie					
							mit Zentralheizung, Bad (Dusche) und WC ('A')			Kein WC oder überhaupt keine Wasserinstallation ('D')		
							1991	2001	Ver- ände- rung 1991 – 2001 in %	1991	2001	Ver- ände- rung 1991 – 2001 in %
25 Schwoich	683	873	27,8	615	776	26,2	358	640	78,8	37	2	-94,6
26 Söll	1.117	1.509	35,1	921	1.155	25,4	693	1.016	46,6	28	4	-85,7
27 Thiersee	885	1.141	28,9	744	916	23,1	493	801	62,5	47	9	-80,9
29 Walchsee	632	861	36,2	525	740	41,0	403	662	64,3	13	9	-30,8
30 Wildschönau	1.753	2.086	19,0	1.053	1.334	26,7	652	1.084	66,3	74	21	-71,6
31 Wörgl	4.087	4.831	18,2	3.830	4.519	18,0	2.496	3.695	48,0	223	34	-84,8
706 Landeck	13.689	16.942	23,8	12.031	14.288	18,8	8.294	12.198	47,1	475	126	-73,5
01 Faggen	96	99	3,1	79	88	11,4	57	76	33,3	1	0	-100,0
02 Fendels	97	131	35,1	58	79	36,2	49	79	61,2	2	0	-100,0
03 Fiss	197	419	112,7	193	255	32,1	183	251	37,2	4	1	-75,0
04 Fließ	854	966	13,1	757	874	15,5	487	731	50,1	32	13	-59,4
05 Flirsch	294	344	17,0	270	312	15,6	202	265	31,2	5	5	0,0
06 Galtür	314	312	-0,6	189	283	49,7	152	262	72,4	4	1	-75,0
07 Grins	371	440	18,6	361	432	19,7	239	385	61,1	16	3	-81,3
08 Ischgl	575	513	-10,8	362	471	30,1	300	449	49,7	20	6	-70,0
09 Kappl	685	1.241	81,2	630	775	23,0	361	635	75,9	34	10	-70,6
10 Kaurerberg	117	146	24,8	78	95	21,8	55	82	49,1	3	3	0,0
11 Kaunertal	163	188	15,3	147	171	16,3	114	154	35,1	2	0	-100,0
12 Kauns	123	167	35,8	116	142	22,4	73	121	65,8	13	1	-92,3
13 Ladis	206	256	24,3	126	167	32,5	94	145	54,3	7	3	-57,1
14 Landeck	2.652	2.955	11,4	2.589	2.828	9,2	1.584	2.181	37,7	86	22	-74,4
15 Nauders	516	592	14,7	461	530	15,0	336	457	36,0	6	2	-66,7
16 Pettneu am Arlberg	408	529	29,7	345	462	33,9	278	414	48,9	5	5	0,0
17 Pfunds	817	1.044	27,8	702	852	21,4	440	702	59,5	26	5	-80,8
18 Pians	247	290	17,4	231	272	17,7	162	236	45,7	19	2	-89,5
19 Prutz	472	607	28,6	445	581	30,6	297	498	67,7	9	2	-77,8
20 Ried im Oberinntal	324	453	39,8	286	370	29,4	221	348	57,5	12	2	-83,3
21 Sankt Anton am Arlberg	928	1.329	43,2	733	877	19,6	639	856	34,0	41	6	-85,4
22 Schönwies	510	585	14,7	479	552	15,2	336	490	45,8	30	4	-86,7
23 See	268	330	23,1	234	306	30,8	180	267	48,3	14	4	-71,4
24 Serfaus	304	453	49,0	283	352	24,4	240	331	37,9	6	1	-83,3
25 Spiss	55	80	45,5	41	53	29,3	16	37	131,3	3	4	33,3
26 Stanz bei Landeck	169	201	18,9	150	183	22,0	99	167	68,7	11	1	-90,9
27 Strengen	369	438	18,7	332	391	17,8	197	314	59,4	32	7	-78,1
28 Tobadill	194	226	16,5	145	168	15,9	73	124	69,9	5	2	-60,0
29 Tösens	188	216	14,9	173	206	19,1	121	177	46,3	2	1	-50,0
30 Zams	1.176	1.392	18,4	1.036	1.161	12,1	709	964	36,0	25	10	-60,0
707 Lienz	15.679	18.967	21,0	13.900	16.765	20,6	7.666	12.780	66,7	767	269	-64,9
01 Abfaltersbach	166	212	27,7	147	185	25,9	82	148	80,5	16	3	-81,3
02 Ainet	276	306	10,9	257	285	10,9	150	231	54,0	19	3	-84,2
03 Amlach	102	130	27,5	81	112	38,3	45	97	115,6	2	1	-50,0
04 Anras	341	432	26,7	313	387	23,6	171	319	86,5	15	5	-66,7
05 Assling	613	692	12,9	518	614	18,5	244	448	83,6	33	5	-84,8
06 Außervillgraten	212	259	22,2	196	236	20,4	94	167	77,7	23	9	-60,9
07 Dölsach	674	853	26,6	623	777	24,7	324	597	84,3	42	12	-71,4
08 Gaimberg	264	360	36,4	193	247	28,0	96	184	91,7	14	7	-50,0
35 Heinfels	274	342	24,8	244	292	19,7	138	250	81,2	11	3	-72,7
09 Hopfgarten in Deferegggen	215	263	22,3	205	242	18,0	78	152	94,9	1	0	-100,0
10 Innervillgraten	245	259	5,7	195	217	11,3	73	137	87,7	23	7	-69,6
11 Iselsberg-Stronach	233	285	22,3	171	216	26,3	79	159	101,3	11	6	-45,5
12 Kals am Großglockner	309	396	28,2	280	368	31,4	151	298	97,4	10	0	-100,0
13 Kartitsch	279	271	-2,9	226	245	8,4	122	188	54,1	10	2	-80,0
14 Lavant	65	96	47,7	61	90	47,5	35	76	117,1	3	2	-33,3
15 Leisach	263	311	18,3	234	291	24,4	127	230	81,1	6	0	-100,0
16 Lienz	5.053	5.667	12,2	4.659	5.213	11,9	2.580	3.805	47,5	291	79	-72,9
17 Matrei in Osttirol	1.224	1.677	37,0	1.106	1.409	27,4	578	1.013	75,3	46	16	-65,2
18 Nikolsdorf	258	309	19,8	243	288	18,5	154	245	59,1	9	6	-33,3
19 Nußdorf-Debant	895	1.197	33,7	841	1.089	29,5	565	937	65,8	23	6	-73,9
20 Oberlienz	322	498	54,7	309	480	55,3	154	332	115,6	14	45	221,4
21 Obertilliach	271	325	19,9	188	234	24,5	119	195	63,9	10	3	-70,0
23 Präggraten am Großvenediger	272	362	33,1	251	305	21,5	149	254	70,5	4	2	-50,0
24 Sankt Jakob in Deferegggen	397	425	7,1	283	344	21,6	193	286	48,2	25	7	-72,0
25 Sankt Johann im Walde	72	90	25,0	63	74	17,5	33	45	36,4	1	1	0,0
26 Sankt Veit in Deferegggen	224	276	23,2	171	221	29,2	72	147	104,2	6	5	-16,7
27 Schlaiten	120	169	40,8	113	158	39,8	37	99	167,6	6	5	-16,7
28 Sillian	661	747	13,0	585	669	14,4	299	510	70,6	37	17	-54,1
29 Strassen	193	252	30,6	176	221	25,6	84	181	115,5	12	0	-100,0
31 Thurn	200	304	52,0	129	193	49,6	75	144	92,0	4	5	25,0
32 Tristach	385	442	14,8	346	418	20,8	254	376	48,0	12	1	-91,7

Tabelle G3b: Vergleichsübersicht 1991 - 2001; Wohnungen, darunter mit Hauptwohnsitzangabe, nach Ausstattungskategorie

Politischer Bezirk, Gemeinde	Wohnungen											
	1991	2001	Ver- ände- rung 1991 – 2001 in %	mit Hauptwohnsitzangabe								
				1991	2001	Ver- ände- rung 1991 – 2001 in %	darunter mit Ausstattungskategorie					
							mit Zentralheizung, Bad (Dusche) und WC ('A')			Kein WC oder überhaupt keine Wasserinstallation ('D')		
							1991	2001	Ver- ände- rung 1991 – 2001 in %	1991	2001	Ver- ände- rung 1991 – 2001 in %
33 Untertilliach	80	85	6,3	63	74	17,5	24	47	95,8	12	4	-66,7
34 Virgen	521	675	29,6	430	571	32,8	287	483	68,3	16	2	-87,5
708 Reutte	11.907	13.712	15,2	9.936	11.485	15,6	6.457	9.588	48,5	413	90	-78,2
01 Bach	314	286	-8,9	211	228	8,1	131	184	40,5	5	1	-80,0
02 Berwang	245	232	-5,3	186	220	18,3	142	197	38,7	11	5	-54,5
03 Biberwier	256	273	6,6	202	222	9,9	148	200	35,1	10	2	-80,0
04 Bichlbach	290	338	16,6	247	309	25,1	171	273	59,6	8	3	-62,5
05 Breitenwang	592	612	3,4	533	551	3,4	326	440	35,0	8	6	-25,0
06 Ehenbichl	258	301	16,7	225	266	18,2	156	232	48,7	13	3	-76,9
07 Ehrwald	1.250	1.557	24,6	879	1.063	20,9	673	981	45,8	46	2	-95,7
08 Elbigenalp	335	429	28,1	235	294	25,1	164	259	57,9	3	0	-100,0
09 Elmen	140	166	18,6	114	133	16,7	59	113	91,5	4	2	-50,0
10 Forchach	91	105	15,4	75	91	21,3	47	71	51,1	5	1	-80,0
12 Gramais	24	47	95,8	19	20	5,3	6	16	166,7	9	2	-77,8
11 Grän	290	265	-8,6	156	189	21,2	124	166	33,9	2	3	50,0
13 Häselgehr	224	266	18,8	201	240	19,4	79	164	107,6	9	0	-100,0
14 Heiterwang	162	200	23,5	149	189	26,8	87	159	82,8	12	1	-91,7
15 Hinterhornbach	40	41	2,5	26	29	11,5	14	25	78,6	1	0	-100,0
16 Höfen	439	505	15,0	379	434	14,5	264	362	37,1	10	4	-60,0
17 Holzgau	193	240	24,4	151	159	5,3	93	142	52,7	9	2	-77,8
18 Jungholz	164	207	26,2	116	106	-8,6	109	103	-5,5	4	1	-75,0
19 Kaisers	34	36	5,9	22	27	22,7	4	11	175,0	1	1	0,0
20 Lechaschau	669	801	19,7	629	720	14,5	415	617	48,7	20	6	-70,0
21 Lermoos	348	438	25,9	303	381	25,7	259	362	39,8	16	3	-81,3
22 Musau	124	148	19,4	113	139	23,0	57	110	93,0	7	3	-57,1
23 Namlos	40	42	5,0	32	36	12,5	8	19	137,5	3	0	-100,0
24 Nesselwängle	222	192	-13,5	135	157	16,3	119	150	26,1	4	1	-75,0
25 Pfafflar	95	98	3,2	42	47	11,9	14	31	121,4	4	2	-50,0
26 Pflach	407	486	19,4	342	401	17,3	246	354	43,9	4	1	-75,0
27 Pinswang	158	175	10,8	140	148	5,7	69	111	60,9	4	2	-50,0
28 Reutte	2.149	2.475	15,2	2.056	2.298	11,8	1.273	1.776	39,5	73	13	-82,2
29 Schattwald	149	161	8,1	115	140	21,7	84	121	44,0	-	-	-
30 Stanzach	172	191	11,0	130	149	14,6	83	120	44,6	7	1	-85,7
31 Steeg	229	263	14,8	190	217	14,2	110	162	47,3	9	1	-88,9
32 Tannheim	338	396	17,2	276	351	27,2	206	308	49,5	12	5	-58,3
33 Vils	518	629	21,4	480	577	20,2	251	473	88,4	26	4	-84,6
34 Vorderhornbach	116	124	6,9	88	91	3,4	56	68	21,4	5	1	-80,0
35 Wängle	312	391	25,3	260	320	23,1	152	260	71,1	20	2	-90,0
36 Weißenbach am Lech	440	502	14,1	412	462	12,1	216	379	75,5	25	6	-76,0
37 Zöblen	80	94	17,5	67	81	20,9	42	69	64,3	4	0	-100,0
709 Schwaz	25.215	32.378	28,4	22.057	27.277	23,7	13.768	22.279	61,8	1.211	365	-69,9
01 Achenkirch	783	988	26,2	590	769	30,3	413	647	56,7	18	11	-38,9
02 Aschau im Zillertal	422	550	30,3	364	485	33,2	189	383	102,6	24	13	-45,8
03 Brandberg	163	176	8,0	100	115	15,0	58	89	53,4	8	4	-50,0
04 Bruck am Ziller	278	331	19,1	248	303	22,2	126	233	84,9	11	1	-90,9
05 Buch bei Jenbach	735	945	28,6	688	884	28,5	480	750	56,3	45	12	-73,3
07 Eben am Achensee	978	1.322	35,2	765	991	29,5	595	906	52,3	14	14	0,0
08 Finkenberg	566	779	37,6	416	491	18,0	305	415	36,1	11	9	-18,2
09 Fügen	1.154	1.509	30,8	982	1.262	28,5	702	1.131	61,1	25	6	-76,0
10 Fügenberg	411	514	25,1	266	333	25,2	161	259	60,9	30	12	-60,0
11 Gallzein	145	170	17,2	117	151	29,1	71	124	74,6	3	1	-66,7
12 Gerlos	367	417	13,6	236	254	7,6	195	234	20,0	7	2	-71,4
13 Gerlosberg	103	162	57,3	86	110	27,9	40	83	107,5	13	5	-61,5
14 Hainzenberg	184	281	52,7	140	194	38,6	88	155	76,1	12	5	-58,3
15 Hart im Zillertal	366	504	37,7	311	407	30,9	169	297	75,7	8	5	-37,5
16 Hippach	395	466	18,0	344	434	26,2	231	346	49,8	15	8	-46,7
17 Jenbach	2.467	2.974	20,6	2.413	2.837	17,6	1.117	1.828	63,7	172	55	-68,0
18 Kaltenbach	389	517	32,9	292	370	26,7	190	325	71,1	24	5	-79,2
20 Mayrhofen	1.351	1.814	34,3	1.148	1.345	17,2	942	1.247	32,4	50	9	-82,0
21 Pill	432	547	26,6	261	365	39,8	151	297	96,7	19	8	-57,9
22 Ramsau im Zillertal	399	544	36,3	392	520	32,7	254	474	86,6	15	1	-93,3
23 Ried im Zillertal	319	491	53,9	295	451	52,9	187	398	112,8	13	3	-76,9
24 Rohrberg	151	196	29,8	104	122	17,3	72	110	52,8	9	0	-100,0
25 Schlitters	324	500	54,3	291	450	54,6	203	407	100,5	12	3	-75,0
26 Schwaz	4.456	5.421	21,7	4.337	5.093	17,4	2.527	4.011	58,7	342	80	-76,6
27 Schwendau	417	483	15,8	350	444	26,9	252	393	56,0	25	5	-80,0
28 Stans	628	747	18,9	578	676	17,0	363	560	54,3	17	2	-88,2
29 Steinberg am Rofan	148	168	13,5	88	105	19,3	55	94	70,9	1	1	0,0
30 Strass im Zillertal	226	283	25,2	210	262	24,8	147	225	53,1	8	5	-37,5
31 Stumm	519	715	37,8	471	625	32,7	250	499	99,6	14	3	-78,6

Tabelle G3b: Vergleichsübersicht 1991 - 2001; Wohnungen, darunter mit Hauptwohnsitzangabe, nach Ausstattungskategorie

Politischer Bezirk, Gemeinde	Wohnungen											
	1991	2001	Ver- ände- rung 1991 – 2001 in %	mit Hauptwohnsitzangabe								
				1991	2001	Ver- ände- rung 1991 – 2001 in %	darunter mit Ausstattungskategorie					
							mit Zentralheizung, Bad (Dusche) und WC ('A')			Kein WC oder überhaupt keine Wasserinstallation ('D')		
							1991	2001	Ver- ände- rung 1991 – 2001 in %	1991	2001	Ver- ände- rung 1991 – 2001 in %
32 Stummerberg	313	407	30,0	204	248	21,6	69	147	113,0	22	12	-45,5
33 Terfens	621	809	30,3	581	726	25,0	354	605	70,9	34	3	-91,2
34 Tux	623	847	36,0	486	562	15,6	356	482	35,4	39	11	-71,8
35 Uderns	445	665	49,4	392	557	42,1	302	500	65,6	3	3	0,0
36 Vomp	1.374	1.738	26,5	1.257	1.592	26,7	849	1.399	64,8	30	10	-66,7
37 Weer	468	575	22,9	442	512	15,8	247	415	68,0	21	11	-47,6
38 Weerberg	734	1.041	41,8	544	716	31,6	248	531	114,1	24	7	-70,8
39 Wiesing	560	697	24,5	527	648	23,0	343	554	61,5	18	9	-50,0
40 Zell am Ziller	597	806	35,0	567	663	16,9	381	559	46,7	34	6	-82,4
41 Zellberg	204	279	36,8	174	205	17,8	86	167	94,2	21	5	-76,2

Tabelle B1: Gebäude und Wohnungen nach Gebäudenutzung und Eigentümer des Gebäudes, Staatsangehörigkeit

Gebäudeart	Eigentümer des Gebäudes												
	Insgesamt	Inländer									Ausländer als Allein- oder Miteigentümer	darunter: "EU-" Ausländer als Allein- oder Miteigentümer	
		Zusammen	Privatperson(en)	Bund	Land	Gemeinde	Andere öffentlich-rechtl. Körperschaften	Gemeinnützige Bauvereinigung	Sonstige Unternehmen (z.B.: AG, Bank, GmbH)	Andere Eigentümer (z.B.: Vereine)			
Insgesamt													
Gebäude	161.261	154.742	138.644	819	386	3.736	2.001	2.682	5.623	851	6.519	5.842	
Wohnungen	303.632	288.996	238.423	1.409	462	9.423	1.816	23.370	13.115	978	14.636	12.723	
Wohngebäude mit 1 oder 2 Wohnungen													
Gebäude	110.895	106.529	104.408	172	120	311	499	206	669	144	4.366	3.931	
Wohnungen	138.130	133.096	130.434	203	141	412	600	290	850	166	5.034	4.515	
Wohngebäude mit 3 bis 10 Wohnungen													
Gebäude	19.245	18.468	14.600	135	42	770	107	1.882	879	53	777	657	
Wohnungen	95.463	91.469	66.537	789	204	5.152	559	12.220	5.666	342	3.994	3.366	
Wohngebäude mit 11 oder mehr Wohnungen													
Gebäude	2.751	2.518	1.578	15	3	143	17	490	258	14	233	198	
Wohnungen	51.857	46.859	28.523	238	52	2.807	255	9.923	4.829	232	4.998	4.301	
Wohngebäude für Gemeinschaften													
Gebäude	361	345	64	7	23	84	77	18	22	50	16	15	
Wohnungen	1.760	1.736	208	1	11	68	61	879	410	98	24	23	
Hotel oder ähnliches Gebäude													
Gebäude	8.077	7.677	7.092	20	4	72	84	4	313	88	400	378	
Wohnungen	8.258	7.933	7.608	9	1	20	40	-	240	15	325	296	
Bürogebäude													
Gebäude	2.429	2.332	995	85	44	318	124	17	695	54	97	86	
Wohnungen	1.974	1.894	903	44	20	335	87	10	467	28	80	54	
Gebäude des Groß- oder Einzelhandels													
Gebäude	2.734	2.645	1.909	4	1	43	28	16	628	16	89	79	
Wohnungen	2.276	2.223	1.842	-	-	8	19	25	318	11	53	52	
Gebäude des Verkehrs- oder Nachrichtenwesens													
Gebäude	586	534	125	93	3	20	12	-	270	11	52	52	
Wohnungen	153	152	23	73	-	6	3	-	46	1	1	1	
Werkstätte, Industrie- oder Lagerhalle													
Gebäude	5.645	5.425	3.406	110	42	280	120	10	1.380	77	220	206	
Wohnungen	1.982	1.913	1.602	11	14	42	16	10	202	16	69	64	
Gebäude für Kultur- und Freizeitzwecke bzw. des Bildungs- oder Gesundheitswesens													
Gebäude	1.369	1.357	132	53	63	820	74	-	103	112	12	11	
Wohnungen	560	556	53	12	10	393	29	-	37	22	4	2	
Sonstige Gebäude													
Gebäude	7.169	6.912	4.335	125	41	875	859	39	406	232	257	229	
Wohnungen	1.219	1.165	690	29	9	180	147	13	50	47	54	49	

Tabelle B2: Vergleich 1991-2001; Gebäude nach Wohnungsanzahl und Wohnungen sowie Bewohner nach Eigentümer des Gebäudes, Staatsangehörigkeit

Eigentümer des Gebäudes	Gebäude				Wohnungen		Bewohner
	Zusammen	mit ... Wohnungen			Insgesamt	Hauptwohn-sitzwohnungen	
		0	1 oder 2	3 oder mehr			

2001

Insgesamt	161.261	17.804	120.122	23.335	303.632	257.916	661.026
Staatsangehörigkeit							
Österreich	154.742	17.028	115.433	22.281	288.996	249.061	641.427
Sonstiger EU-Staat	3.930	467	3.198	265	5.000	2.291	4.864
Anderer Staat (nicht EU)	301	30	234	37	446	312	857
Österr. und sonst. EU-Staat	1.776	222	972	582	7.045	4.502	9.836
Österr. und anderer Staat (nicht EU)	376	20	232	124	1.467	1.270	3.093
Österr., sonst. EU-Staat u. and. Staat	93	23	28	42	602	462	913
Sonst. EU- und anderer Staat	43	14	25	4	76	18	36
Privatperson(en)	144.546	10.134	116.286	18.126	252.257	211.373	555.699
Staatsangehörigkeit							
Österreich	138.644	9.764	111.751	17.129	238.423	203.095	537.417
Sonstiger EU-Staat	3.615	256	3.107	252	4.718	2.106	4.502
Anderer Staat (nicht EU)	265	7	223	35	423	302	819
Österr. und sonst. EU-Staat	1.576	80	937	559	6.748	4.296	9.389
Österr. und anderer Staat (nicht EU)	353	15	226	112	1.362	1.172	2.805
Österr., sonst. EU-Staat u. and. Staat	63	9	19	35	510	384	731
Sonst. EU- und anderer Staat	30	3	23	4	73	18	36
Gebietskörperschaft	4.941	2.481	1.224	1.236	11.294	10.523	23.221
Bund	819	387	267	165	1.409	1.229	2.739
Land	386	180	156	50	462	367	1.004
Gemeinde	3.736	1.914	801	1.021	9.423	8.927	19.478
Gemeinnützige Bauvereinigung	2.688	74	219	2.395	23.435	21.993	49.507
Sonstige juristische Person	9.086	5.115	2.393	1.578	16.646	14.027	32.599
Staatsangehörigkeit							
Österreich	8.475	4.709	2.240	1.526	15.909	13.511	31.409
Sonstiger EU-Staat	315	211	91	13	282	185	362
Anderer Staat (nicht EU)	36	23	11	2	23	10	38
Österr. und sonst. EU-Staat	199	142	35	22	291	203	441
Österr. und anderer Staat (nicht EU)	20	5	5	10	82	75	238
Österr., sonst. EU-Staat u. and. Staat	28	14	9	5	56	43	111
Sonst. EU- und anderer Staat	13	11	2	-	3	-	-

1991

Insgesamt	138.537	14.061	106.633	17.843	249.774	215.603	616.085
Staatsangehörigkeit							
Inländer	133.456	13.445	102.960	17.051	237.301	208.921	601.791
Ausländer	3.617	320	3.059	238	5.027	2.107	4.896
In- und Ausländer als Miteigentümer	1.464	296	614	554	7.446	4.575	9.398
Privatperson(en)	124.240	7.800	103.017	13.423	208.652	177.063	518.726
Staatsangehörigkeit							
Inländer	119.685	7.535	99.463	12.687	196.867	170.748	505.319
Ausländer	3.378	176	2.984	218	4.753	1.965	4.541
In- und Ausländer als Miteigentümer	1.177	89	570	518	7.032	4.350	8.866
Gebietskörperschaft	5.390	2.442	1.449	1.499	12.834	12.198	30.860
Bund	1.573	804	422	347	2.440	2.204	5.923
Land	408	197	164	47	443	377	1.135
Gemeinde	3.409	1.441	863	1.105	9.951	9.617	23.802
Gemeinnützige Bauvereinigung	2.611	42	236	2.333	22.091	21.315	53.587
Sonstige juristische Person	6.296	3.777	1.931	588	6.197	5.027	12.912
Staatsangehörigkeit							
Inländer	5.781	3.430	1.817	534	5.547	4.693	12.115
Ausländer	234	143	71	20	270	138	342
In- und Ausländer als Miteigentümer	281	204	43	34	380	196	455

Tabelle B3: Gebäude nach Gebäudenutzung und Zentralheizung

Überwiegende Nutzung des Gebäudes	Gebäude insgesamt	Darunter Gebäudezentralheizung										
		zu-sammen	Fern-wärme	zu-sammen	Blockheizung/Biomassefernwärme und Hauszentralheizung							
					Brennstoff							
					Heizöl	Holz	Hack-schnitzel od. Ähnl.	Kohle, Koks, Briketts	Elek-trischer Strom	Gas	Alter-native Wärmeb.	Sonstiger

Insgesamt

Insgesamt	161.261	118.471	2.181	116.290	84.719	13.499	1.698	1.052	3.971	9.690	1.579	82
Wohngebäude mit 1 oder 2 Wohnungen	110.895	84.514	695	83.819	60.573	11.940	1.020	985	2.411	5.629	1.223	38
Wohngebäude mit 3 bis 10 Wohnungen	19.245	13.031	489	12.542	9.448	790	157	43	397	1.563	131	13
Wohngebäude mit 11 oder mehr Wohnungen	2.751	2.107	291	1.816	1.279	4	9	-	41	444	37	2
Wohngebäude für Gemeinschaften	361	320	29	291	205	7	3	2	9	61	4	-
Hotel oder ähnliches Gebäude	8.077	7.302	62	7.240	6.195	287	66	6	235	401	46	4
Bürogebäude	2.429	2.074	134	1.940	1.328	12	47	2	142	374	29	6
Gebäude des Groß- oder Einzelhandels	2.734	2.255	97	2.158	1.741	40	23	4	79	235	32	4
Gebäude des Verkehrs- oder Nachrichtenwesens	586	213	6	207	87	1	-	-	96	21	2	-
Werkstätte, Industrie- oder Lagerhalle	5.645	3.203	166	3.037	1.771	242	277	5	155	530	44	13
Gebäude für Kultur- und Freizeitwecke bzw. des Bildungs- oder Gesundheitswesens	1.369	1.065	117	948	640	11	28	-	76	182	11	-
Sonstige Gebäude	7.169	2.387	95	2.292	1.452	165	68	5	330	250	20	2

darunter Blockheizung/Biomassefernwärme

Insgesamt	-	-	-	1.449	409	237	461	6	-	280	41	15
Wohngebäude mit 1 oder 2 Wohnungen	-	-	-	640	153	169	240	5	-	46	25	2
Wohngebäude mit 3 bis 10 Wohnungen	-	-	-	260	145	17	42	1	-	51	4	-
Wohngebäude mit 11 oder mehr Wohnungen	-	-	-	93	40	-	4	-	-	48	1	-
Wohngebäude für Gemeinschaften	-	-	-	6	3	-	2	-	-	1	-	-
Hotel oder ähnliches Gebäude	-	-	-	72	9	12	36	-	-	14	-	1
Bürogebäude	-	-	-	59	16	1	20	-	-	14	6	2
Gebäude des Groß- oder Einzelhandels	-	-	-	29	13	2	8	-	-	3	2	1
Gebäude des Verkehrs- oder Nachrichtenwesens	-	-	-	2	1	-	-	-	-	1	-	-
Werkstätte, Industrie- oder Lagerhalle	-	-	-	187	9	23	61	-	-	84	2	8
Gebäude für Kultur- und Freizeitwecke bzw. des Bildungs- oder Gesundheitswesens	-	-	-	36	6	1	18	-	-	11	-	-
Sonstige Gebäude	-	-	-	65	14	12	30	-	-	7	1	1

Tabelle B3: Gebäude nach Gebäudenutzung und Zentralheizung

Überwiegende Nutzung des Gebäudes	Gebäude insgesamt	Darunter Gebäudezentralheizung										
		zu-sammen	Fern-wärme	Blockheizung/Biomassefernwärme und Hauszentralheizung								
				zu-sammen	Brennstoff							
					Heizöl	Holz	Hack-schnitzel od. Ähnl.	Kohle, Koks, Briketts	Elek-trischer Strom	Gas	Alter-native Wärmeb.	Sonstiger

darunter Hauszentralheizung

Insgesamt	-	-	-	114.841	84.310	13.262	1.237	1.046	3.971	9.410	1.538	67
Wohngebäude mit 1 oder 2 Wohnungen	-	-	-	83.179	60.420	11.771	780	980	2.411	5.583	1.198	36
Wohngebäude mit 3 bis 10 Wohnungen	-	-	-	12.282	9.303	773	115	42	397	1.512	127	13
Wohngebäude mit 11 oder mehr Wohnungen	-	-	-	1.723	1.239	4	5	-	41	396	36	2
Wohngebäude für Gemeinschaften	-	-	-	285	202	7	1	2	9	60	4	-
Hotel oder ähnliches Gebäude	-	-	-	7.168	6.186	275	30	6	235	387	46	3
Bürogebäude	-	-	-	1.881	1.312	11	27	2	142	360	23	4
Gebäude des Groß- oder Einzelhandels	-	-	-	2.129	1.728	38	15	4	79	232	30	3
Gebäude des Verkehrs- oder Nachrichtenwesens	-	-	-	205	86	1	-	-	96	20	2	-
Werkstätte, Industrie- oder Lagerhalle	-	-	-	2.850	1.762	219	216	5	155	446	42	5
Gebäude für Kultur- und Freizeitwecke bzw. des Bildungs- oder Gesundheitswesens	-	-	-	912	634	10	10	-	76	171	11	-
Sonstige Gebäude	-	-	-	2.227	1.438	153	38	5	330	243	19	1

Tabelle B4a: Gebäude nach nachträglichen baulichen Maßnahmen, Eigentümer des Gebäudes, Staatsangehörigkeit

In den letzten 10 Jahren nachträglich durchgeführte bauliche Maßnahmen	Insgesamt	Eigentümer des Gebäudes										Ausländer als Allein- oder Miteigentümer	darunter: "EU-" Ausländer als Allein- oder Miteigentümer
		Inländer									Andere Eigentümer (z.B.: Vereine)		
		zusammen	Privatperson(en)	Bund	Land	Gemeinde	Andere öffentlich rechtl. Körperschaften	Gemeinnützige Bauvereinigung	Sonstige Unternehmen (z.B.: AG, Bank, GmbH)				
Insgesamt													
Gebäude insgesamt	161.261	154.742	138.644	819	386	3.736	2.001	2.682	5.623	851	6.519	5.842	
Zubau ab 4 m ² (keine Privatgaragen)	9.015	8.758	8.062	18	26	199	65	5	334	49	257	238	
Aufstockung	2.518	2.464	2.226	12	8	80	16	3	102	17	54	46	
Dachgeschoßausbau	5.887	5.749	5.460	20	16	74	35	19	105	20	138	113	
Einbau eines Personenaufzuges	670	651	504	12	10	32	16	4	66	7	19	18	
Dachneudeckung	19.424	18.797	17.118	98	52	400	246	278	513	92	627	559	
Erneuerung d. Fenster im überwiegenden Teil des Gebäudes	21.954	21.443	19.498	138	51	519	224	396	545	72	511	442	
Anschluss an das Wasserleitungsnetz	2.547	2.432	2.279	15	5	28	31	6	57	11	115	105	
Anschluss an das Gasnetz	4.563	4.422	3.645	41	34	102	78	252	239	31	141	120	
Anschluss an das Kanalnetz	24.732	23.886	22.948	60	32	277	178	32	301	58	846	764	
Anschluss an das Fernwärmenetz	715	712	607	4	13	32	16	2	32	6	3	3	
Einbau einer neuen Zentralheizung für das ganze Gebäude	14.703	14.238	13.682	35	23	127	108	25	195	43	465	410	
Einbau "alternativer" Wärmebereitstellungssysteme	2.848	2.778	2.679	1	4	23	10	1	43	17	70	67	
Fassadenerneuerung ohne Wärmedämmung	6.436	6.263	5.323	71	44	154	160	182	294	35	173	144	
Fassadenerneuerung mit Wärmedämmung	12.952	12.663	11.372	51	27	324	93	443	316	37	289	259	
Andere Wärmeschutzmaßnahmen	3.108	3.007	2.500	16	11	91	19	210	150	10	101	91	
Zusammenlegung von Wohnungen	1.426	1.361	1.227	5	6	23	9	28	57	6	65	59	
Trennung von Wohnungen	3.237	3.170	3.072	3	3	14	20	10	39	9	67	55	
Umwandlung von Wohnungen in Büros oder andere Arbeitsstätten	1.012	982	745	13	13	54	21	7	110	19	30	24	
Umwandlung von Wohnungen in Büros oder andere Arbeitsstätten	628	609	539	6	-	8	9	3	38	6	19	14	
Erneuerung von Wasser- und Sanitärinstallationen	11.637	11.260	10.522	53	37	176	131	19	260	62	377	327	
Errichtung einer Hauskläranlage	734	684	619	9	1	11	9	1	18	16	50	44	
darunter Wohngebäude mit 1 und 2 Wohnungen													
Gebäude insgesamt	110.895	106.529	104.408	172	120	311	499	206	669	144	4.366	3.931	
Zubau ab 4 m ² (keine Privatgaragen)	5.590	5.427	5.367	4	3	4	18	2	23	6	163	151	
Aufstockung	1.397	1.365	1.356	1	-	-	3	1	3	1	32	28	
Dachgeschoßausbau	3.611	3.545	3.508	3	3	3	12	1	12	3	66	57	
Einbau eines Personenaufzuges	103	99	98	-	1	-	-	-	-	-	4	4	
Dachneudeckung	13.390	12.987	12.774	27	9	32	73	4	47	21	403	360	
Erneuerung d. Fenster im überwiegenden Teil des Gebäudes	15.586	15.267	15.020	24	8	42	80	6	66	21	319	275	
Anschluss an das Wasserleitungsnetz	1.945	1.847	1.806	8	2	5	18	1	5	2	98	90	
Anschluss an das Gasnetz	2.594	2.525	2.468	2	4	7	18	4	14	8	69	63	
Anschluss an das Kanalnetz	20.245	19.562	19.314	27	14	35	100	6	52	14	683	619	
Anschluss an das Fernwärmenetz	447	444	436	1	-	1	3	-	1	2	3	3	
Einbau einer neuen Zentralheizung für das ganze Gebäude	11.642	11.312	11.154	12	9	12	59	1	46	19	330	294	
Einbau "alternativer" Wärmebereitstellungssysteme	2.225	2.180	2.161	-	2	1	4	1	4	7	45	42	
Fassadenerneuerung ohne Wärmedämmung	3.559	3.475	3.371	4	9	13	32	14	26	6	84	74	
Fassadenerneuerung mit Wärmedämmung	9.010	8.813	8.697	12	3	9	42	2	32	16	197	175	
Andere Wärmeschutzmaßnahmen	2.040	1.963	1.933	1	3	4	7	-	10	5	77	72	
Zusammenlegung von Wohnungen	649	629	613	1	2	2	2	1	7	1	20	19	
Trennung von Wohnungen	2.205	2.173	2.151	-	2	1	8	1	7	3	32	29	
Umwandlung von Wohnungen in Büros oder andere Arbeitsstätten	391	381	368	-	1	1	2	-	8	1	10	9	
Umwandlung von Büros oder andere Arbeitsstätten in Wohnungen	270	262	254	1	-	2	2	-	2	1	8	7	
Erneuerung von Wasser- und Sanitärinstallationen	7.978	7.725	7.601	9	7	14	37	1	40	16	253	225	
Errichtung einer Hauskläranlage	532	509	493	6	1	1	3	-	4	1	23	20	

Tabelle B4a: Gebäude nach nachträglichen baulichen Maßnahmen, Eigentümer des Gebäudes, Staatsangehörigkeit

In den letzten 10 Jahren nachträglich durchgeführte bauliche Maßnahmen	Insgesamt	Eigentümer des Gebäudes										
		Inländer									Ausländer als Allein- oder Miteigentümer	darunter: "EU-" Ausländer als Allein- oder Miteigentümer
		zusammen	Privatperson(en)	Bund	Land	Gemeinde	Andere öffentlich rechtl. Körperschaften	Gemeinnützige Bauvereinigung	Sonstige Unternehmen (z.B.: AG, Bank, GmbH)	Andere Eigentümer (z.B.: Vereine)		
darunter Wohngebäude mit 3 und mehr Wohnungen												
Gebäude insgesamt	21.996	20.986	16.178	150	45	913	124	2.372	1.137	67	1.010	855
Zubau ab 4 m ² (keine Privatgaragen)	1.068	1.044	1.018	-	2	4	2	2	16	-	24	21
Aufstockung	434	428	383	-	-	32	2	2	9	-	6	3
Dachgeschoßausbau	1.391	1.344	1.276	1	5	14	5	18	22	3	47	32
Einbau eines Personenaufzuges	107	103	81	-	1	6	1	4	9	1	4	3
Dachneudeckung	3.158	3.031	2.376	32	10	131	28	265	178	11	127	111
Erneuerung d. Fenster im überwiegenden Teil des Gebäudes	3.758	3.650	2.677	56	12	236	40	383	241	5	108	89
Anschluss an das Wasserleitungsnetz	255	251	215	2	-	3	3	5	23	-	4	4
Anschluss an das Gasnetz	1.251	1.209	778	23	8	32	29	242	94	3	42	32
Anschluss an das Kanalnetz	1.868	1.803	1.687	7	4	15	10	25	51	4	65	52
Anschluss an das Fernwärmenetz	91	91	77	-	4	2	1	1	6	-	-	-
Einbau einer neuen Zentralheizung für das ganze Gebäude	1.700	1.628	1.560	2	3	7	12	19	23	2	72	60
Einbau "alternativer" Wärmebereitstellungssysteme	273	266	253	-	1	8	1	-	2	1	7	7
Fassadenerneuerung ohne Wärmedämmung	1.604	1.550	1.158	29	8	46	26	166	110	7	54	41
Fassadenerneuerung mit Wärmedämmung	2.395	2.342	1.577	12	5	156	9	438	143	2	53	48
Andere Wärmeschutzmaßnahmen	736	728	357	5	2	54	1	210	99	-	8	8
Zusammenlegung von Wohnungen	623	585	496	3	4	16	4	24	35	3	38	35
Trennung von Wohnungen	836	806	755	2	1	8	10	7	20	3	30	21
Umwandlung von Wohnungen in Büros oder andere Arbeitsstätten	196	184	157	-	-	5	2	5	12	3	12	9
Umwandlung von Büros oder andere Arbeitsstätten in Wohnungen	227	218	186	-	-	2	4	3	18	5	9	5
Erneuerung von Wasser- und Sanitärinstallationen	1.786	1.730	1.593	3	6	30	34	16	44	4	56	44
Errichtung einer Hauskläranlage	53	51	44	1	-	2	1	1	2	-	2	2
darunter Nichtwohngebäude												
Gebäude insgesamt	28.009	26.882	17.994	490	198	2.428	1.301	86	3.795	590	1.127	1.041
Zubau ab 4 m ² (keine Privatgaragen)	2.331	2.262	1.675	14	18	180	42	1	293	39	69	65
Aufstockung	671	655	484	11	7	43	10	-	89	11	16	15
Dachgeschoßausbau	868	844	668	16	8	54	17	-	69	12	24	23
Einbau eines Personenaufzuges	443	433	322	12	8	18	13	-	56	4	10	10
Dachneudeckung	2.828	2.734	1.959	39	29	231	134	4	286	52	94	85
Erneuerung d. Fenster im überwiegenden Teil des Gebäudes	2.553	2.475	1.794	56	25	232	92	2	236	38	78	72
Anschluss an das Wasserleitungsnetz	343	330	257	4	3	20	8	-	29	9	13	11
Anschluss an das Gasnetz	691	663	396	16	18	59	26	4	131	13	28	23
Anschluss an das Kanalnetz	2.594	2.497	1.940	24	14	224	60	1	198	36	97	92
Anschluss an das Fernwärmenetz	170	170	93	3	9	26	10	-	25	4	-	-
Einbau einer neuen Zentralheizung für das ganze Gebäude	1.331	1.272	963	20	8	100	35	3	124	19	59	52
Einbau "alternativer" Wärmebereitstellungssysteme	336	318	263	1	-	10	4	-	36	4	18	18
Fassadenerneuerung ohne Wärmedämmung	1.243	1.208	791	37	23	88	93	2	158	16	35	29
Fassadenerneuerung mit Wärmedämmung	1.518	1.482	1.096	27	12	153	38	-	139	17	36	33
Andere Wärmeschutzmaßnahmen	323	307	210	10	4	31	11	-	40	1	16	11
Zusammenlegung von Wohnungen	149	142	118	1	-	5	3	-	14	1	7	5
Trennung von Wohnungen	191	186	165	1	-	5	2	-	11	2	5	5
Umwandlung von Wohnungen in Büros oder andere Arbeitsstätten	416	408	220	12	9	48	14	2	89	14	8	6
Umwandlung von Büros oder andere Arbeitsstätten in Wohnungen	128	126	98	5	-	4	3	-	16	-	2	2
Erneuerung von Wasser- und Sanitärinstallationen	1.824	1.759	1.321	40	20	120	52	2	173	31	65	55
Errichtung einer Hauskläranlage	148	123	82	2	-	7	5	-	12	15	25	22

Tabelle B4b: Wohnungen nach nachträglichen baulichen Maßnahmen, Eigentümer des Gebäudes, Staatsangehörigkeit

In den letzten 10 Jahren nachträglich durchgeführte bauliche Maßnahmen	Insgesamt	Eigentümer des Gebäudes										Ausländer als Allein- oder Miteigentümer	darunter: "EU-" Ausländer als Allein- oder Miteigentümer
		Inländer									Andere Eigentümer (z.B.: Vereine)		
		zusammen	Privatperson(en)	Bund	Land	Gemeinde	Andere öffentlich rechtl. Körperschaften	Gemeinnützige Bauvereinigung	Sonstige Unternehmen (z.B.: AG, Bank, GmbH)				

Insgesamt

Wohnungen insgesamt	303.632	288.996	238.423	1.409	462	9.423	1.816	23.370	13.115	978	14.636	12.723
Einbau eines Personenaufzuges	1.737	1.681	1.324	4	16	76	28	54	164	15	56	36
Dachneudeckung	41.649	39.800	32.704	246	93	1.346	319	2.948	1.996	148	1.849	1.685
Erneuerung d. Fenster im überwiegenden Teil des Gebäudes	46.497	45.158	35.629	498	113	2.079	410	4.068	2.286	75	1.339	1.179
Anschluss an das Wasserleitungsnetz	3.745	3.612	3.350	27	2	31	39	39	121	3	133	120
Anschluss an das Gasnetz	12.969	12.353	8.359	187	73	256	245	2.291	858	84	616	535
Anschluss an das Kanalnetz	35.234	34.062	32.747	87	57	288	200	165	470	48	1.172	1.027
Anschluss an das Fernwärmenetz	1.408	1.405	1.251	2	20	26	20	6	78	2	3	3
Einbau einer neuen Zentralheizung für das ganze Gebäude	25.488	24.550	23.502	43	61	213	151	173	365	42	938	800
Einbau "alternativer" Wärmebereitstellungssysteme	4.476	4.377	4.244	-	7	57	13	1	40	15	99	93
Fassadenerneuerung ohne Wärmedämmung	17.756	17.082	13.608	235	90	466	241	1.216	1.138	88	674	551
Fassadenerneuerung mit Wärmedämmung	29.885	29.241	21.443	101	38	1.507	126	4.598	1.372	56	644	575
Andere Wärmeschutzmaßnahmen	7.877	7.697	4.655	24	13	461	18	1.803	711	12	180	173
Erneuerung von Wasser- und Sanitärinstallationen	21.390	20.726	19.219	41	71	313	311	122	556	93	664	566
Errichtung einer Hauskläranlage	964	919	837	16	1	26	10	15	13	1	45	37

darunter Wohngebäude mit 1 und 2 Wohnungen

Wohnungen insgesamt	138.130	133.096	130.434	203	141	412	600	290	850	166	5.034	4.515
Einbau eines Personenaufzuges	138	133	132	-	1	-	-	-	-	-	5	5
Dachneudeckung	17.848	17.374	17.102	31	11	44	96	7	60	23	474	422
Erneuerung d. Fenster im überwiegenden Teil des Gebäudes	21.322	20.934	20.606	29	12	58	101	10	93	25	388	334
Anschluss an das Wasserleitungsnetz	2.490	2.382	2.331	11	2	5	23	2	5	3	108	98
Anschluss an das Gasnetz	3.508	3.426	3.344	3	5	12	23	6	24	9	82	76
Anschluss an das Kanalnetz	25.599	24.824	24.517	35	16	44	120	6	69	17	775	697
Anschluss an das Fernwärmenetz	585	582	574	1	-	1	3	-	1	2	3	3
Einbau einer neuen Zentralheizung für das ganze Gebäude	15.635	15.248	15.053	13	13	13	72	1	60	23	387	345
Einbau "alternativer" Wärmebereitstellungssysteme	2.977	2.921	2.897	-	3	2	4	1	7	7	56	50
Fassadenerneuerung ohne Wärmedämmung	4.820	4.724	4.577	6	11	17	39	27	39	8	96	84
Fassadenerneuerung mit Wärmedämmung	12.412	12.170	12.016	15	4	11	55	4	47	18	242	212
Andere Wärmeschutzmaßnahmen	2.690	2.600	2.557	2	4	6	10	-	15	6	90	85
Erneuerung von Wasser- und Sanitärinstallationen	10.902	10.597	10.440	9	8	17	48	1	54	20	305	269
Errichtung einer Hauskläranlage	654	626	609	6	1	2	3	-	4	1	28	23

Tabelle B4b: Wohnungen nach nachträglichen baulichen Maßnahmen, Eigentümer des Gebäudes, Staatsangehörigkeit

In den letzten 10 Jahren nachträglich durchgeführte bauliche Maßnahmen	Ins-gesamt	Eigentümer des Gebäudes										
		Inländer									Aus-länder als Allein- oder Miteigen-tümer	darunter: "EU-" Aus-länder als Allein- oder Miteigen-tümer
		zu-sammen	Privatper-son(en)	Bund	Land	Ge-meinde	Andere öffent-lich rechtl. Körper-schaften	Gemein-nützige Bauver-einigung	Son-stige Unter-nehmen (z.B.: AG, Bank, GmbH)	Andere Eigen-tümer (z.B.: Vereine)		
darunter Wohngebäude mit 3 und mehr Wohnungen												
Wohnungen insgesamt	147.320	138.328	95.060	1.027	256	7.959	814	22.143	10.495	574	8.992	7.667
Einbau eines Personenaufzuges	1.071	1.024	748	-	14	66	18	54	110	14	47	27
Dachneudeckung	21.220	19.914	13.607	196	70	1.164	177	2.834	1.771	95	1.306	1.202
Erneuerung d. Fenster im überwiegenden Teil des Gebäudes	22.518	21.630	12.954	431	82	1.836	257	4.054	1.992	24	888	789
Anschluss an das Wasser-leitungsnetz	1.003	988	807	12	-	18	14	37	100	-	15	15
Anschluss an das Gasnetz	8.728	8.214	4.567	182	65	227	204	2.176	763	30	514	440
Anschluss an das Kanalnetz	7.555	7.221	6.543	35	38	103	43	159	280	20	334	271
Anschluss an das Fernwärmenetz	648	648	544	-	19	15	7	6	57	-	-	-
Einbau einer neuen Zentralheizung für das ganze Gebäude	8.539	8.028	7.415	16	44	111	60	170	204	8	511	422
Einbau "alternativer" Wärmebereitstellungssysteme	1.122	1.095	1.021	-	4	48	8	-	11	3	27	27
Fassadenerneuerung ohne Wärmedämmung	11.813	11.264	8.185	204	63	384	171	1.184	1.016	57	549	445
Fassadenerneuerung mit Wärmedämmung	15.885	15.506	8.187	76	25	1.378	42	4.594	1.176	28	379	341
Andere Wärmeschutzmaßnahmen	4.886	4.809	1.881	20	7	433	3	1.803	662	-	77	77
Erneuerung von Wasser- und Sanitär-installationen	8.644	8.336	7.300	12	54	216	235	121	357	41	308	257
Errichtung einer Hauskläranlage	237	230	176	9	-	17	7	15	6	-	7	7
darunter Nichtwohngebäude												
Wohnungen insgesamt	16.422	15.836	12.721	178	54	984	341	58	1.360	140	586	518
Einbau eines Personenaufzuges	518	515	441	4	1	6	9	-	54	-	3	3
Dachneudeckung	2.357	2.290	1.909	19	11	136	42	-	156	17	67	59
Erneuerung d. Fenster im überwiegenden Teil des Gebäudes	2.595	2.538	2.048	37	18	180	48	2	192	13	57	50
Anschluss an das Wasser-leitungsnetz	251	241	212	3	-	8	2	-	16	-	10	7
Anschluss an das Gasnetz	557	540	422	2	-	16	10	2	71	17	17	16
Anschluss an das Kanalnetz	2.064	2.002	1.682	16	3	141	33	-	121	6	62	58
Anschluss an das Fernwärmenetz	126	126	86	1	1	10	8	-	20	-	-	-
Einbau einer neuen Zentralheizung für das ganze Gebäude	1.273	1.237	1.023	13	2	85	17	2	92	3	36	29
Einbau "alternativer" Wärmebereitstellungssysteme	364	348	322	-	-	3	1	-	22	-	16	16
Fassadenerneuerung ohne Wärmedämmung	1.078	1.049	836	24	12	59	28	5	83	2	29	22
Fassadenerneuerung mit Wärmedämmung	1.556	1.535	1.239	10	5	111	27	-	136	7	21	20
Andere Wärmeschutzmaßnahmen	285	272	217	2	1	22	5	-	25	-	13	11
Erneuerung von Wasser- und Sanitär-installationen	1.771	1.722	1.456	19	6	74	27	-	136	4	49	38
Errichtung einer Hauskläranlage	73	63	52	1	-	7	-	-	3	-	10	7

Tabelle B5a: Wohnungen nach Eigentümer des Gebäudes, Staatsangehörigkeit, Wohngebäude, Wohnsitzangabe, Zeitvergleich

Wohngebäude, Wohnsitzangabe	Wohnungen												
	Ins- gesamt	Eigentümer des Gebäudes										Aus- länder als Allein- oder Miteigen- tümer	darunter: "EU-" Aus- länder als Allein- oder Miteigen- tümer
		Inländer								Son- stige Unter- nehmen (z.B.: AG, Bank, GmbH)	Andere Eigen- tümer (z.B.: Vereine)		
		zu- sammen	Privat- person(en)	Bund	Land	Ge- meinde	Andere öffent- lich rechtl. Körper- schaften	Gemein- nützige Bauver- einigung					

2001

Insgesamt	303.632	288.996	238.423	1.409	462	9.423	1.816	23.370	13.115	978	14.636	12.723
mit HWS-Angabe	257.916	249.061	203.095	1.229	367	8.927	1.475	21.932	11.350	686	8.855	7.273
nur mit NWS-Angabe	18.690	15.307	13.109	44	48	139	102	828	890	147	3.383	3.234
ohne WS-Angabe	27.026	24.628	22.219	136	47	357	239	610	875	145	2.398	2.216

Wohngebäude m. Sitz eines landw.

Betriebes	20.741	20.632	20.439	4	13	74	61	8	24	9	109	81
mit HWS-Angabe	19.010	18.915	18.737	4	12	72	56	8	17	9	95	71
nur mit NWS-Angabe	455	450	442	-	-	2	1	-	5	-	5	5
ohne WS-Angabe	1.276	1.267	1.260	-	1	-	4	-	2	-	9	5

Wohngebäude mit 1 oder 2

Wohnungen	120.977	116.026	113.471	202	131	380	551	289	841	161	4.951	4.456
mit HWS-Angabe	103.088	100.501	98.465	138	108	322	433	281	664	90	2.587	2.215
nur mit NWS-Angabe	6.425	4.864	4.760	10	2	14	17	3	34	24	1.561	1.505
ohne WS-Angabe	11.464	10.661	10.246	54	21	44	101	5	143	47	803	736

Wohngebäude mit 3 bis 10

Wohnungen	93.488	89.399	64.105	807	211	5.221	584	12.268	5.850	353	4.089	3.438
mit HWS-Angabe	80.075	77.355	53.237	734	173	5.021	523	12.026	5.352	289	2.720	2.166
nur mit NWS-Angabe	5.494	4.623	4.135	24	30	55	38	104	209	28	871	833
ohne WS-Angabe	7.919	7.421	6.733	49	8	145	23	138	289	36	498	439

Wohngebäude mit 11 oder mehr

Wohnungen	53.309	48.298	28.654	238	52	2.807	269	10.770	5.217	291	5.011	4.314
mit HWS-Angabe	43.780	40.625	23.270	227	41	2.719	206	9.591	4.384	187	3.155	2.551
nur mit NWS-Angabe	5.427	4.552	3.149	7	9	26	22	719	541	79	875	826
ohne WS-Angabe	4.102	3.121	2.235	4	2	62	41	460	292	25	981	937

Wohngebäude mit zusätzl. anderer

Nutzung	3.835	3.740	2.794	39	12	328	77	19	413	58	95	87
mit HWS-Angabe	2.770	2.707	1.930	36	5	280	65	14	334	43	63	57
nur mit NWS-Angabe	301	291	218	1	1	19	6	1	35	10	10	10
ohne WS-Angabe	764	742	646	2	6	29	6	4	44	5	22	20

Nichtwohngebäude

mit HWS-Angabe	9.193	8.958	7.456	90	28	513	192	12	599	68	235	213
nur mit NWS-Angabe	588	527	405	2	6	23	18	1	66	6	61	55
ohne WS-Angabe	1.501	1.416	1.099	27	9	77	64	3	105	32	85	79

1991

Insgesamt	249.774	237.301	196.867	2.410	441	9.945	1.652	22.091	3.895	-	12.473	-
mit HWS-Angabe	215.603	208.921	170.748	2.179	375	9.611	1.364	21.315	3.329	-	6.682	-
nur mit NWS-Angabe	8.864	7.382	6.485	55	31	88	79	491	153	-	1.482	-
ohne WS-Angabe	25.307	20.998	19.634	176	35	246	209	285	413	-	4.309	-

Tabelle B5b: Wohnungen nach Eigentümer des Gebäudes, Staatsangehörigkeit, Wohngebäude, Wohnsitzangabe, Bauperiode

Wohngebäude, Wohnsitzangabe	Wohnungen												
	Ins- gesamt	Eigentümer des Gebäudes										Aus- länder als Allein- oder Miteigen- tümer	darunter: "EU-" Aus- länder als Allein- oder Miteigen- tümer
		Inländer								Son- stige Unter- nehmen (z.B.: AG, Bank, GmbH)	Andere Eigen- tümer (z.B.: Vereine)		
		zu- sam- men	Privat- person(en)	Bund	Land	Ge- meinde	Andere öffent- lich rechtl. Körper- schaften	Gemein- nützige Bauver- einigung					
Vor 1919													
Insgesamt	41.683	40.130	36.692	432	97	833	686	254	930	206	1.553	1.246	
mit HWS-Angabe	34.608	33.515	30.556	385	83	738	583	246	777	147	1.093	833	
nur mit NWS-Angabe	2.856	2.599	2.421	13	3	23	32	3	69	35	257	237	
ohne WS-Angabe	4.219	4.016	3.715	34	11	72	71	5	84	24	203	176	
Wohngebäude m. Sitz eines landw. Betriebes	9.097	9.036	8.959	1	6	15	33	3	10	9	61	50	
mit HWS-Angabe	8.472	8.420	8.348	1	6	15	30	3	8	9	52	43	
nur mit NWS-Angabe	202	199	198	-	-	-	-	-	1	-	3	3	
ohne WS-Angabe	423	417	413	-	-	-	3	-	1	-	6	4	
Wohngebäude mit 1 oder 2 Wohnungen	12.918	12.425	11.835	89	19	113	223	6	119	21	493	417	
mit HWS-Angabe	9.651	9.395	8.955	68	12	90	175	6	79	10	256	195	
nur mit NWS-Angabe	1.121	981	947	5	-	7	9	-	8	5	140	137	
ohne WS-Angabe	2.146	2.049	1.933	16	7	16	39	-	32	6	97	85	
Wohngebäude mit 3 bis 10 Wohnungen	13.941	13.264	11.594	235	56	401	266	168	444	100	677	538	
mit HWS-Angabe	11.832	11.299	9.777	219	50	372	252	162	383	84	533	409	
nur mit NWS-Angabe	1.053	969	895	6	2	8	11	2	36	9	84	74	
ohne WS-Angabe	1.056	996	922	10	4	21	3	4	25	7	60	55	
Wohngebäude mit 11 oder mehr Wohnungen	3.140	2.912	2.351	42	12	186	50	75	166	30	228	160	
mit HWS-Angabe	2.642	2.444	1.939	40	11	171	45	73	154	11	198	140	
nur mit NWS-Angabe	305	287	258	2	1	1	4	1	4	16	18	13	
ohne WS-Angabe	193	181	154	-	-	14	1	1	8	3	12	7	
Wohngebäude mit zusätzl. anderer Nutzung	708	685	513	19	-	36	15	-	79	23	23	19	
mit HWS-Angabe	554	536	398	18	-	25	10	-	68	17	18	16	
nur mit NWS-Angabe	66	66	49	-	-	5	2	-	8	2	-	-	
ohne WS-Angabe	88	83	66	1	-	6	3	-	3	4	5	3	
Nichtwohngebäude	1.879	1.808	1.440	46	4	82	99	2	112	23	71	62	
mit HWS-Angabe	1.457	1.421	1.139	39	4	65	71	2	85	16	36	30	
nur mit NWS-Angabe	109	97	74	-	-	2	6	-	12	3	12	10	
ohne WS-Angabe	313	290	227	7	-	15	22	-	15	4	23	22	
1919 bis 1944													
Insgesamt	23.403	22.788	14.247	229	78	3.056	219	3.785	1.051	123	615	515	
mit HWS-Angabe	20.618	20.246	12.117	190	65	2.916	195	3.715	960	88	372	295	
nur mit NWS-Angabe	1.081	971	839	8	5	32	10	26	35	16	110	97	
ohne WS-Angabe	1.704	1.571	1.291	31	8	108	14	44	56	19	133	123	
Wohngebäude m. Sitz eines landw. Betriebes	1.373	1.368	1.341	-	1	17	4	4	1	-	5	3	
mit HWS-Angabe	1.279	1.274	1.249	-	1	16	3	4	1	-	5	3	
nur mit NWS-Angabe	23	23	21	-	-	1	1	-	-	-	-	-	
ohne WS-Angabe	71	71	71	-	-	-	-	-	-	-	-	-	
Wohngebäude mit 1 oder 2 Wohnungen	7.015	6.747	6.422	27	11	67	42	65	87	26	268	230	
mit HWS-Angabe	5.774	5.632	5.362	17	8	61	34	65	69	16	142	114	
nur mit NWS-Angabe	455	383	374	1	-	1	-	-	4	3	72	66	
ohne WS-Angabe	786	732	686	9	3	5	8	-	14	7	54	50	
Wohngebäude mit 3 bis 10 Wohnungen	12.169	11.947	5.037	164	63	2.482	105	3.329	703	64	222	166	
mit HWS-Angabe	11.142	10.976	4.313	143	55	2.383	99	3.275	663	45	166	120	
nur mit NWS-Angabe	427	397	323	5	5	22	5	16	11	10	30	24	
ohne WS-Angabe	600	574	401	16	3	77	1	38	29	9	26	22	
Wohngebäude mit 11 oder mehr Wohnungen	1.944	1.861	765	24	-	429	41	385	195	22	83	83	
mit HWS-Angabe	1.728	1.691	664	23	-	403	40	369	172	20	37	37	
nur mit NWS-Angabe	98	96	63	-	-	4	1	10	18	-	2	2	
ohne WS-Angabe	118	74	38	1	-	22	-	6	5	2	44	44	
Wohngebäude mit zusätzl. anderer Nutzung	220	212	154	-	-	22	5	-	27	4	8	8	
mit HWS-Angabe	166	160	110	-	-	21	5	-	22	2	6	6	
nur mit NWS-Angabe	23	23	18	-	-	1	-	-	2	2	-	-	
ohne WS-Angabe	31	29	26	-	-	-	-	-	3	-	2	2	
Nichtwohngebäude	682	653	528	14	3	39	22	2	38	7	29	25	
mit HWS-Angabe	529	513	419	7	1	32	14	2	33	5	16	15	
nur mit NWS-Angabe	55	49	40	2	-	3	3	-	-	1	6	5	
ohne WS-Angabe	98	91	69	5	2	4	5	-	5	1	7	5	

Tabelle B5b: Wohnungen nach Eigentümer des Gebäudes, Staatsangehörigkeit, Wohngebäude, Wohnsitzangabe, Bauperiode

Wohngebäude, Wohnsitzangabe	Wohnungen												
	Ins- gesamt	Eigentümer des Gebäudes										Aus- länder als Allein- oder Miteigen- tümer	darunter: "EU-" Aus- länder als Allein- oder Miteigen- tümer
		Inländer								Son- stige Unter- nehmen (z.B.: AG, Bank, GmbH)	Andere Eigen- tümer (z.B.: Vereine)		
		zu- sammen	Privat- person(en)	Bund	Land	Ge- meinde	Andere öffent- lich rechtl. Körper- schaften	Gemein- nützige Bauver- einigung					
1945 bis 1960													
Insgesamt	35.044	34.048	26.042	269	56	1.986	170	3.597	1.777	151	996	807	
mit HWS-Angabe	30.704	30.081	22.576	237	40	1.898	143	3.510	1.564	113	623	472	
nur mit NWS-Angabe	1.651	1.448	1.266	10	7	27	6	31	95	6	203	188	
ohne WS-Angabe	2.689	2.519	2.200	22	9	61	21	56	118	32	170	147	
Wohngebäude m. Sitz eines landw. Betriebes	1.981	1.976	1.948	-	1	17	6	-	4	-	5	4	
mit HWS-Angabe	1.860	1.856	1.829	-	1	17	6	-	3	-	4	3	
nur mit NWS-Angabe	25	24	24	-	-	-	-	-	-	-	1	1	
ohne WS-Angabe	96	96	95	-	-	-	-	-	1	-	-	-	
Wohngebäude mit 1 oder 2 Wohnungen	16.204	15.683	15.200	29	8	79	82	122	130	33	521	444	
mit HWS-Angabe	14.069	13.804	13.394	23	4	69	67	120	109	18	265	209	
nur mit NWS-Angabe	755	602	587	2	1	3	2	-	3	4	153	141	
ohne WS-Angabe	1.380	1.277	1.219	4	3	7	13	2	18	11	103	94	
Wohngebäude mit 3 bis 10 Wohnungen	11.627	11.390	6.078	176	35	1.320	20	2.690	995	76	237	178	
mit HWS-Angabe	10.321	10.146	5.030	158	31	1.290	14	2.640	920	63	175	122	
nur mit NWS-Angabe	533	507	440	7	4	7	2	15	31	1	26	26	
ohne WS-Angabe	773	737	608	11	-	23	4	35	44	12	36	30	
Wohngebäude mit 11 oder mehr Wohnungen	3.550	3.357	1.592	39	-	370	27	782	524	23	193	143	
mit HWS-Angabe	3.098	2.949	1.331	37	-	348	27	748	442	16	149	110	
nur mit NWS-Angabe	249	233	154	1	-	11	-	15	51	1	16	13	
ohne WS-Angabe	203	175	107	1	-	11	-	19	31	6	28	20	
Wohngebäude mit zusätzl. anderer Nutzung	373	366	238	10	3	69	11	-	29	6	7	7	
mit HWS-Angabe	293	286	180	10	-	61	9	-	20	6	7	7	
nur mit NWS-Angabe	21	21	17	-	-	-	2	-	2	-	-	-	
ohne WS-Angabe	59	59	41	-	3	8	-	-	7	-	-	-	
Nichtwohngebäude	1.309	1.276	986	15	9	131	24	3	95	13	33	31	
mit HWS-Angabe	1.063	1.040	812	9	4	113	20	2	70	10	23	21	
nur mit NWS-Angabe	68	61	44	-	2	6	-	1	8	-	7	7	
ohne WS-Angabe	178	175	130	6	3	12	4	-	17	3	3	3	
1961 bis 1980													
Insgesamt	107.711	100.501	83.135	382	99	2.734	555	8.622	4.635	339	7.210	6.651	
mit HWS-Angabe	89.566	85.947	70.677	355	64	2.623	427	7.568	3.997	236	3.619	3.176	
nur mit NWS-Angabe	8.410	6.200	5.054	11	26	33	40	638	332	66	2.210	2.155	
ohne WS-Angabe	9.735	8.354	7.404	16	9	78	88	416	306	37	1.381	1.320	
Wohngebäude m. Sitz eines landw. Betriebes	5.521	5.493	5.446	3	3	17	16	1	7	-	28	17	
mit HWS-Angabe	4.961	4.937	4.896	3	3	16	15	1	3	-	24	15	
nur mit NWS-Angabe	142	141	136	-	-	1	-	-	4	-	1	1	
ohne WS-Angabe	418	415	414	-	-	-	1	-	-	-	3	1	
Wohngebäude mit 1 oder 2 Wohnungen	43.311	41.047	40.548	27	16	63	137	26	192	38	2.264	2.107	
mit HWS-Angabe	37.343	36.413	36.010	18	16	52	117	22	154	24	930	824	
nur mit NWS-Angabe	2.564	1.606	1.583	2	-	1	1	2	11	6	958	933	
ohne WS-Angabe	3.404	3.028	2.955	7	-	10	19	2	27	8	376	350	
Wohngebäude mit 3 bis 10 Wohnungen	25.882	24.337	18.470	203	35	644	164	2.773	1.983	65	1.545	1.385	
mit HWS-Angabe	21.183	20.340	14.803	194	18	617	131	2.714	1.805	58	843	720	
nur mit NWS-Angabe	2.060	1.545	1.378	5	16	8	18	35	81	4	515	502	
ohne WS-Angabe	2.639	2.452	2.289	4	1	19	15	24	97	3	187	163	
Wohngebäude mit 11 oder mehr Wohnungen	26.878	23.682	13.804	121	14	1.633	112	5.811	2.008	179	3.196	2.976	
mit HWS-Angabe	20.967	19.256	10.840	115	7	1.612	64	4.825	1.678	115	1.711	1.514	
nur mit NWS-Angabe	3.320	2.614	1.735	4	5	10	13	600	195	52	706	691	
ohne WS-Angabe	2.591	1.812	1.229	2	2	11	35	386	135	12	779	771	
Wohngebäude mit zusätzl. anderer Nutzung	1.481	1.454	1.066	3	9	155	36	8	157	20	27	27	
mit HWS-Angabe	1.103	1.087	759	2	5	140	32	5	129	15	16	16	
nur mit NWS-Angabe	112	105	77	-	1	6	2	1	14	4	7	7	
ohne WS-Angabe	266	262	230	1	3	9	2	2	14	1	4	4	
Nichtwohngebäude	4.638	4.488	3.801	25	22	222	90	3	288	37	150	139	
mit HWS-Angabe	4.009	3.914	3.369	23	15	186	68	1	228	24	95	87	
nur mit NWS-Angabe	212	189	145	-	4	7	6	-	27	-	23	21	
ohne WS-Angabe	417	385	287	2	3	29	16	2	33	13	32	31	

Tabelle B5b: Wohnungen nach Eigentümer des Gebäudes, Staatsangehörigkeit, Wohngebäude, Wohnsitzangabe, Bauperiode

Wohngebäude, Wohnsitzangabe	Wohnungen												
	Ins- gesamt	Eigentümer des Gebäudes										Aus- länder als Allein- oder Miteigen- tümer	darunter: "EU-" Aus- länder als Allein- oder Miteigen- tümer
		Inländer								Son- stige Unter- nehmen (z.B.: AG, Bank, GmbH)	Andere Eigen- tümer (z.B.: Vereine)		
		zu- sammen	Privat- person(en)	Bund	Land	Ge- meinde	Andere öffent- lich rechtl. Körper- schaften	Gemein- nützige Bauver- einigung					
1981 bis 1990													
Insgesamt	44.060	42.511	36.621	42	75	460	103	2.898	2.224	88	1.549	1.382	
mit HWS-Angabe	38.169	37.164	31.595	40	66	426	77	2.848	2.052	60	1.005	867	
nur mit NWS-Angabe	2.329	1.977	1.836	1	7	15	7	29	67	15	352	338	
ohne WS-Angabe	3.562	3.370	3.190	1	2	19	19	21	105	13	192	177	
Wohngebäude m. Sitz eines landw. Betriebes	1.800	1.792	1.785	-	2	3	1	-	1	-	8	6	
mit HWS-Angabe	1.607	1.599	1.593	-	1	3	1	-	1	-	8	6	
nur mit NWS-Angabe	47	47	47	-	-	-	-	-	-	-	-	-	
ohne WS-Angabe	146	146	145	-	1	-	-	-	-	-	-	-	
Wohngebäude mit 1 oder 2 Wohnungen	19.144	18.557	18.300	2	38	22	39	19	128	9	587	530	
mit HWS-Angabe	17.071	16.726	16.503	2	37	20	28	18	112	6	345	300	
nur mit NWS-Angabe	768	598	592	-	1	-	1	1	3	-	170	162	
ohne WS-Angabe	1.305	1.233	1.205	-	-	2	10	-	13	3	72	68	
Wohngebäude mit 3 bis 10 Wohnungen	12.381	11.844	9.706	14	4	171	22	1.128	779	20	537	496	
mit HWS-Angabe	10.222	9.895	7.863	14	1	158	20	1.101	722	16	327	293	
nur mit NWS-Angabe	838	695	643	-	3	9	2	17	20	1	143	139	
ohne WS-Angabe	1.321	1.254	1.200	-	-	4	-	10	37	3	67	64	
Wohngebäude mit 11 oder mehr Wohnungen	8.431	8.075	4.986	12	26	149	19	1.741	1.105	37	356	294	
mit HWS-Angabe	7.439	7.157	4.170	12	23	149	12	1.721	1.045	25	282	229	
nur mit NWS-Angabe	544	514	457	-	3	-	2	11	31	10	30	28	
ohne WS-Angabe	448	404	359	-	-	-	5	9	29	2	44	37	
Wohngebäude mit zusätzl. anderer Nutzung	630	621	511	4	-	29	6	7	59	5	9	9	
mit HWS-Angabe	414	410	321	3	-	21	6	5	51	3	4	4	
nur mit NWS-Angabe	46	46	37	1	-	3	-	-	3	2	-	-	
ohne WS-Angabe	170	165	153	-	-	5	-	2	5	-	5	5	
Nichtwohngebäude	1.674	1.622	1.333	10	5	86	16	3	152	17	52	47	
mit HWS-Angabe	1.416	1.377	1.145	9	4	75	10	3	121	10	39	35	
nur mit NWS-Angabe	86	77	60	-	-	3	2	-	10	2	9	9	
ohne WS-Angabe	172	168	128	1	1	8	4	-	21	5	4	3	
1991 oder später bzw. nicht rekonstruierbar													
Insgesamt	51.731	49.018	41.686	55	57	354	83	4.214	2.498	71	2.713	2.122	
mit HWS-Angabe	44.251	42.108	35.574	22	49	326	50	4.045	2.000	42	2.143	1.630	
nur mit NWS-Angabe	2.363	2.112	1.693	1	-	9	7	101	292	9	251	219	
ohne WS-Angabe	5.117	4.798	4.419	32	8	19	26	68	206	20	319	273	
Wohngebäude m. Sitz eines landw. Betriebes	969	967	960	-	-	5	1	-	1	-	2	1	
mit HWS-Angabe	831	829	822	-	-	5	1	-	1	-	2	1	
nur mit NWS-Angabe	16	16	16	-	-	-	-	-	-	-	-	-	
ohne WS-Angabe	122	122	122	-	-	-	-	-	-	-	-	-	
Wohngebäude mit 1 oder 2 Wohnungen	22.385	21.567	21.166	28	39	36	28	51	185	34	818	728	
mit HWS-Angabe	19.180	18.531	18.241	10	31	30	12	50	141	16	649	573	
nur mit NWS-Angabe	762	694	677	-	-	2	4	-	5	6	68	66	
ohne WS-Angabe	2.443	2.342	2.248	18	8	4	12	1	39	12	101	89	
Wohngebäude mit 3 bis 10 Wohnungen	17.488	16.617	13.220	15	18	203	7	2.180	946	28	871	675	
mit HWS-Angabe	15.375	14.699	11.451	6	18	201	7	2.134	859	23	676	502	
nur mit NWS-Angabe	583	510	456	1	-	1	-	19	30	3	73	68	
ohne WS-Angabe	1.530	1.408	1.313	8	-	1	-	27	57	2	122	105	
Wohngebäude mit 11 oder mehr Wohnungen	9.366	8.411	5.156	-	-	40	20	1.976	1.219	-	955	658	
mit HWS-Angabe	7.906	7.128	4.326	-	-	36	18	1.855	893	-	778	521	
nur mit NWS-Angabe	911	808	482	-	-	-	2	82	242	-	103	79	
ohne WS-Angabe	549	475	348	-	-	4	-	39	84	-	74	58	
Wohngebäude mit zusätzl. anderer Nutzung	423	402	312	3	-	17	4	4	62	-	21	17	
mit HWS-Angabe	240	228	162	3	-	12	3	4	44	-	12	8	
nur mit NWS-Angabe	33	30	20	-	-	4	-	-	6	-	3	3	
ohne WS-Angabe	150	144	130	-	-	1	1	-	12	-	6	6	
Nichtwohngebäude	1.100	1.054	872	9	-	53	23	3	85	9	46	43	
mit HWS-Angabe	719	693	572	3	-	42	9	2	62	3	26	25	
nur mit NWS-Angabe	58	54	42	-	-	2	1	-	9	-	4	3	
ohne WS-Angabe	323	307	258	6	-	9	13	1	14	6	16	15	

Tabelle B6a: Wohnungen nach Art des (Wohn-)Gebäudes, Lage, Größe, Ausstattungskategorie, Bauperiode

Lage der Wohnung, Größe, Ausstattungskategorie, Bauperiode	Wohnungen					
	Insgesamt	Wohngebäude ...				Nichtwohn- gebäude
		mit 1 oder 2 Wohnungen	mit 3 bis 10 Wohnungen	mit 11 oder mehr Wohnungen	für Gemeinschaften	
Insgesamt	303.632	138.130	95.463	51.857	1.760	16.422
im Keller (Souterrain)	4.669	2.221	1.823	300	13	312
im Erdgeschoß	152.054	105.300	30.238	10.162	334	6.020
im Zwischengeschoß (Hochparterre, Mezzanin)	2.653	685	1.191	690	3	84
im ausgebauten Dachgeschoß	6.253	1.519	3.433	734	20	547
im 1.Stock	74.992	25.535	31.584	11.560	348	5.965
im 2. bis 4. Stock	56.702	2.870	27.029	22.561	836	3.406
im 5. bis 9. Stock	5.348	-	165	4.889	206	88
im 10. Stock oder höher	961	-	-	961	-	-
Wohnraumanzahl						
1	19.372	2.177	5.008	9.436	1.280	1.471
2	28.973	6.057	11.577	8.950	197	2.192
3	61.002	19.738	25.406	12.058	96	3.704
4	80.331	29.396	32.538	14.283	73	4.041
5	56.878	32.496	15.468	6.062	55	2.797
6	31.622	25.787	3.742	833	13	1.247
7	14.420	12.639	1.121	138	12	510
8	5.893	5.282	341	49	5	216
9	2.745	2.480	123	25	4	113
10 und mehr	2.396	2.078	139	23	25	131
Nutzfläche						
unter 35	14.614	2.494	3.979	5.817	1.109	1.215
35 bis unter 45	18.013	3.357	6.526	6.724	250	1.156
45 bis unter 60	33.625	7.968	14.946	8.651	125	1.935
60 bis unter 90	103.161	34.698	42.749	20.155	131	5.428
90 bis unter 110	51.360	24.001	16.792	7.532	53	2.982
110 bis unter 130	33.492	23.511	6.074	2.226	31	1.650
130 bis unter 150	26.219	22.207	2.557	494	14	947
150 oder mehr	23.148	19.894	1.840	258	47	1.109
Ausstattungskategorie						
A	248.606	110.916	74.821	46.678	1.680	14.511
B	45.036	21.927	17.806	4.224	26	1.053
C	4.925	2.608	1.350	538	44	385
D	5.065	2.679	1.486	417	10	473
Bauperiode						
vor 1919	41.683	20.743	14.825	3.081	149	2.885
1919 bis 1944	23.403	8.154	12.328	1.944	8	969
1945 bis 1960	35.044	17.891	11.759	3.550	29	1.815
1961 bis 1980	107.711	47.679	26.528	25.939	1.039	6.526
1981 bis 1990	44.060	20.563	12.444	8.419	70	2.564
1991 oder später bzw. nicht rekonstruierbar	51.731	23.100	17.579	8.924	465	1.663

Tabelle B6b: Wohnungen (Hauptwohnsitze) nach Art des (Wohn-)Gebäudes, Größe, Bauperiode, Ausstattungskategorie

Lage der Wohnung	Wohnungen (Hauptwohnsitze)					
	Insgesamt	Wohngebäude ...				Nichtwohn- gebäude
		mit 1 oder 2 Wohnungen	mit 3 bis 10 Wohnungen	mit 11 oder mehr Wohnungen	für Gemeinschaften	
Insgesamt						
Insgesamt	257.916	119.570	81.514	43.382	608	12.842
Wohnraumanzahl						
1	11.620	984	3.242	6.201	349	844
2	20.743	3.976	8.281	6.967	78	1.441
3	49.616	15.507	21.136	10.183	56	2.734
4	70.966	24.765	29.484	13.276	54	3.387
5	51.999	29.376	14.353	5.762	38	2.470
6	29.315	23.971	3.452	780	9	1.103
7	13.485	11.862	1.021	131	4	467
8	5.478	4.929	317	39	3	190
9	2.536	2.302	107	24	1	102
10 und mehr	2.158	1.898	121	19	16	104
Bauperiode						
vor 1919	34.608	17.215	12.445	2.616	80	2.252
1919 bis 1944	20.618	6.868	11.268	1.728	4	750
1945 bis 1960	30.704	15.711	10.434	3.098	20	1.441
1961 bis 1980	89.566	41.505	21.658	20.770	265	5.368
1981 bis 1990	38.169	18.413	10.276	7.432	54	1.994
1991 oder später bzw. nicht rekonstruierbar	44.251	19.858	15.433	7.738	185	1.037
Nutzfläche						
unter 35	8.313	1.139	2.507	3.739	253	675
35 bis unter 45	12.182	1.953	4.563	4.834	116	716
45 bis unter 60	26.053	5.585	12.012	7.069	67	1.320
60 bis unter 90	88.532	28.630	37.658	17.894	83	4.267
90 bis unter 110	46.060	21.150	15.244	7.068	34	2.564
110 bis unter 130	30.693	21.609	5.536	2.085	15	1.448
130 bis unter 150	24.672	21.027	2.316	460	12	857
150 oder mehr	21.411	18.477	1.678	233	28	995
darunter Kategorie A						
Insgesamt	213.962	99.947	62.826	38.799	579	11.811
Wohnraumanzahl						
1	9.845	628	2.429	5.729	344	715
2	16.428	2.846	6.102	6.138	74	1.268
3	36.997	11.851	14.147	8.472	48	2.479
4	58.744	20.281	23.193	12.095	46	3.129
5	45.620	25.285	12.527	5.422	36	2.350
6	25.572	20.760	3.013	741	9	1.049
7	11.814	10.322	918	123	4	447
8	4.798	4.283	292	38	3	182
9	2.218	2.000	99	23	1	95
10 und mehr	1.926	1.691	106	18	14	97
Bauperiode						
vor 1919	21.653	9.681	8.145	1.910	69	1.848
1919 bis 1944	12.220	4.720	5.829	1.029	3	639
1945 bis 1960	21.619	12.262	6.122	1.927	16	1.292
1961 bis 1980	80.351	37.423	18.429	19.126	257	5.116
1981 bis 1990	35.434	16.952	9.304	7.194	53	1.931
1991 oder später bzw. nicht rekonstruierbar	42.685	18.909	14.997	7.613	181	985
Nutzfläche						
unter 35	6.473	631	1.679	3.355	249	559
35 bis unter 45	9.360	1.304	3.012	4.318	113	613
45 bis unter 60	18.622	3.862	7.530	5.980	64	1.186
60 bis unter 90	70.262	21.988	28.542	15.782	68	3.882
90 bis unter 110	40.073	17.544	13.374	6.704	34	2.417
110 bis unter 130	27.240	18.832	5.010	2.003	14	1.381
130 bis unter 150	22.709	19.322	2.115	435	12	825
150 oder mehr	19.223	16.464	1.564	222	25	948

Tabelle B6b: Wohnungen (Hauptwohnsitze) nach Art des (Wohn-)Gebäudes, Größe, Bauperiode, Ausstattungskategorie

Lage der Wohnung	Wohnungen (Hauptwohnsitze)					
	Insgesamt	Wohngebäude ...				Nichtwohn- gebäude
		mit 1 oder 2 Wohnungen	mit 3 bis 10 Wohnungen	mit 11 oder mehr Wohnungen	für Gemeinschaften	
darunter Kategorie B						
Insgesamt	38.239	17.090	16.545	3.910	19	675
Wohnraumanzahl						
1	937	174	454	255	2	52
2	3.221	777	1.700	656	2	86
3	10.929	2.972	6.276	1.514	6	161
4	11.117	3.920	5.872	1.120	6	199
5	5.832	3.714	1.699	322	2	95
6	3.478	2.997	404	33	-	44
7	1.582	1.461	96	7	-	18
8	629	598	23	1	-	7
9	296	282	7	1	-	6
10 und mehr	218	195	14	1	1	7
Bauperiode						
vor 1919	10.354	6.356	3.218	499	8	273
1919 bis 1944	7.491	1.843	4.976	590	1	81
1945 bis 1960	8.305	3.016	4.090	1.102	3	94
1961 bis 1980	8.243	3.669	2.971	1.445	5	153
1981 bis 1990	2.511	1.374	913	187	-	37
1991 oder später bzw. nicht rekonstruierbar	1.335	832	377	87	2	37
Nutzfläche						
unter 35	955	265	442	201	1	46
35 bis unter 45	2.033	413	1.178	390	2	50
45 bis unter 60	6.383	1.312	4.034	956	2	79
60 bis unter 90	16.335	5.724	8.399	1.932	11	269
90 bis unter 110	5.487	3.318	1.725	331	-	113
110 bis unter 130	3.179	2.570	482	73	1	53
130 bis unter 150	1.833	1.613	179	16	-	25
150 oder mehr	2.034	1.875	106	11	2	40
darunter Kategorie D						
Insgesamt	2.931	1.138	1.230	356	5	202
Wohnraumanzahl						
1	604	120	270	159	1	54
2	575	157	303	68	1	46
3	753	267	347	89	1	49
4	534	258	210	33	1	32
5	258	165	72	7	-	14
6	123	97	21	-	-	5
7	34	30	3	-	-	1
8	27	24	2	-	-	1
9	13	12	1	-	-	-
10 und mehr	10	8	1	-	1	-
Bauperiode						
vor 1919	1.668	676	753	156	2	81
1919 bis 1944	396	157	179	41	-	19
1945 bis 1960	327	130	122	39	1	35
1961 bis 1980	391	112	128	99	1	51
1981 bis 1990	72	22	22	17	-	11
1991 oder später bzw. nicht rekonstruierbar	77	41	26	4	1	5
Nutzfläche						
unter 35	668	151	315	144	2	56
35 bis unter 45	455	119	232	75	-	29
45 bis unter 60	524	181	241	65	1	36
60 bis unter 90	815	369	339	52	1	54
90 bis unter 110	220	126	66	12	-	16
110 bis unter 130	117	79	25	6	-	7
130 bis unter 150	54	41	9	2	-	2
150 oder mehr	78	72	3	-	1	2

Tabelle B7: Wohnungen (Hauptwohnsitze) und Bewohner nach Wohnraumanzahl und Ausstattungskategorie der Wohnung

Wohnungsausstattung	Wohnungen (Hauptwohnsitze)							
	Insgesamt		Wohnraumanzahl					
			1 oder 2		3 bis 5		6 oder mehr	
	Wohnungen	Bewohner	Wohnungen	Bewohner	Wohnungen	Bewohner	Wohnungen	Bewohner
Insgesamt								
Insgesamt	257.916	661.026	32.363	47.466	172.581	426.763	52.972	186.797
Küche, Kochnische								
Küche, Wohnküche >4m ²	221.533	593.426	9.786	14.368	159.685	395.066	52.062	183.992
Küche <4m ²	22.475	45.173	11.692	18.166	10.012	24.656	771	2.351
Kochnische	13.908	22.427	10.885	14.932	2.884	7.041	139	454
Sonstige Ausstattung								
Badezimmer, Dusche	253.639	653.489	30.921	45.398	170.079	422.149	52.639	185.942
WC innerhalb der Wohnung	254.985	655.464	31.184	45.783	171.036	423.507	52.765	186.174
Zentralheizung	216.380	562.998	27.286	39.775	142.621	359.471	46.473	163.752
Wasseranschluss	257.729	660.739	32.266	47.337	172.502	426.633	52.961	186.769
Ausstattungskategorie								
Zentralheizung u. Ä., Bad oder Dusche, WC (A)	213.962	558.317	26.273	38.270	141.361	356.734	46.328	163.313
Bad oder Dusche, WC (B)	38.239	92.000	4.158	6.369	27.878	63.390	6.203	22.241
WC und Wasserentnahme in der Wohnung (C)	2.784	5.147	753	1.144	1.797	3.383	234	620
kein WC oder keine Wasserinstallation in der Wohnung (D)	2.931	5.562	1.179	1.683	1.545	3.256	207	623
darunter Wohnungen (Hauptwohnsitze) in Wohngebäuden mit 1 oder 2 Wohnungen								
Insgesamt	119.570	348.890	4.960	8.209	69.648	181.197	44.962	159.484
Küche, Kochnische								
Küche, Wohnküche >4m ²	112.341	332.260	2.344	3.835	65.751	171.184	44.246	157.241
Küche <4m ²	5.245	12.770	1.448	2.623	3.178	8.216	619	1.931
Kochnische	1.984	3.860	1.168	1.751	719	1.797	97	312
Sonstige Ausstattung								
Badezimmer, Dusche	117.475	344.920	4.510	7.562	68.299	178.634	44.666	158.724
WC innerhalb der Wohnung	118.432	346.581	4.683	7.824	68.958	179.795	44.791	158.962
Zentralheizung	100.848	298.446	3.710	6.247	57.977	153.539	39.161	138.660
Wasseranschluss	119.473	348.740	4.926	8.169	69.595	181.114	44.952	159.457
Ausstattungskategorie								
Zentralheizung u. Ä., Bad oder Dusche, WC (A)	99.947	296.500	3.474	5.874	57.417	152.310	39.056	138.316
Bad oder Dusche, WC (B)	17.090	47.337	951	1.552	10.606	25.674	5.533	20.111
WC und Wasserentnahme in der Wohnung (C)	1.395	2.744	258	398	935	1.811	202	535
kein WC oder keine Wasserinstallation in der Wohnung (D)	1.138	2.309	277	385	690	1.402	171	522
darunter Wohnungen (Hauptwohnsitze) in Gebäuden mit 3 und mehr Wohnungen								
Insgesamt	124.896	276.179	24.691	34.918	94.194	221.769	6.011	19.492
Küche, Kochnische								
Küche, Wohnküche >4m ²	98.946	231.736	6.776	9.425	86.268	203.093	5.902	19.218
Küche <4m ²	15.498	28.506	9.357	13.982	6.055	14.308	86	216
Kochnische	10.452	15.937	8.558	11.511	1.871	4.368	23	58
Sonstige Ausstattung								
Badezimmer, Dusche	122.946	273.027	23.816	33.686	93.149	219.924	5.981	19.417
WC innerhalb der Wohnung	123.310	273.333	23.891	33.780	93.436	220.130	5.983	19.423
Zentralheizung	102.891	230.451	21.060	29.535	76.431	183.358	5.400	17.558
Wasseranschluss	124.824	276.070	24.640	34.848	94.174	221.731	6.010	19.491
Ausstattungskategorie								
Zentralheizung u. Ä., Bad oder Dusche, WC (A)	101.625	228.236	20.398	28.604	75.856	182.134	5.371	17.498
Bad oder Dusche, WC (B)	20.455	43.004	3.065	4.552	16.803	36.592	587	1.860
WC und Wasserentnahme in der Wohnung (C)	1.230	2.093	428	624	777	1.404	25	65
kein WC oder keine Wasserinstallation in der Wohnung (D)	1.586	2.846	800	1.138	758	1.639	28	69

Tabelle B8: Wohnungen (Hauptwohnsitze) nach Art des (Wohn-)Gebäudes, Rechtsgrund für die Wohnungsbenützung, Eigentümer des Gebäudes, Ausstattungskategorie

Rechtsgrund, Eigentümer des Gebäudes	Wohnungen (Hauptwohnsitze)					
	Insgesamt	Wohngebäude ...				Nichtwohn- gebäude
		mit 1 oder 2 Wohnungen	mit 3 bis 10 Wohnungen	mit 11 oder mehr Wohnungen	für Gemeinschaften	

	Insgesamt					
Insgesamt	257.916	119.570	81.514	43.382	608	12.842
Eigenbenützung durch den Gebäudeeigentümer	101.946	87.168	8.580	483	30	5.685
Eigenbenützung durch den Wohnungseigentümer (Eigentumswohnung)	43.426	4.804	23.489	14.444	1	688
Hauptmiete (auch Genossenschaftswohnung)	81.329	10.175	41.253	25.734	479	3.688
Mietverhältnis befristet	24.613	4.356	10.999	7.541	265	1.452
Mietverhältnis unbefristet	56.716	5.819	30.254	18.193	214	2.236
Eigentümer des Gebäudes						
Privatperson(en)	44.297	9.110	21.622	11.381	73	2.111
Mietverhältnis befristet	21.257	4.105	9.846	6.371	42	893
Mietverhältnis unbefristet	23.040	5.005	11.776	5.010	31	1.218
Bund	952	89	572	206	-	85
Mietverhältnis befristet	71	16	36	13	-	6
Mietverhältnis unbefristet	881	73	536	193	-	79
Land	163	22	99	27	1	14
Mietverhältnis befristet	36	11	12	9	-	4
Mietverhältnis unbefristet	127	11	87	18	1	10
Gemeinde	8.326	283	4.772	2.592	21	658
Mietverhältnis befristet	585	78	178	94	7	228
Mietverhältnis unbefristet	7.741	205	4.594	2.498	14	430
Gemeinnützige Bauvereinigung	19.441	220	10.483	8.535	178	25
Mietverhältnis befristet	669	9	244	272	135	9
Mietverhältnis unbefristet	18.772	211	10.239	8.263	43	16
Sonstige juristische Person	8.150	451	3.705	2.993	206	795
Mietverhältnis befristet	1.995	137	683	782	81	312
Mietverhältnis unbefristet	6.155	314	3.022	2.211	125	483
Dienst- oder Naturalwohnung	6.365	1.362	2.392	1.365	60	1.186
Sonstiges Rechtsverhältnis	24.850	16.061	5.800	1.356	38	1.595

darunter Ausstattungskategorie A

Insgesamt	213.962	99.947	62.826	38.799	579	11.811
Eigenbenützung durch den Gebäudeeigentümer	88.334	74.886	7.510	439	28	5.471
Eigenbenützung durch den Wohnungseigentümer (Eigentumswohnung)	40.049	4.243	21.369	13.795	1	641
Hauptmiete (auch Genossenschaftswohnung)	60.589	7.473	27.435	22.087	456	3.138
Mietverhältnis befristet	21.220	3.369	9.207	7.082	254	1.308
Mietverhältnis unbefristet	39.369	4.104	18.228	15.005	202	1.830
Eigentümer des Gebäudes						
Privatperson(en)	35.720	6.863	16.772	10.255	59	1.771
Mietverhältnis befristet	18.414	3.201	8.366	6.013	35	799
Mietverhältnis unbefristet	17.306	3.662	8.406	4.242	24	972
Bund	576	40	316	156	-	64
Mietverhältnis befristet	37	6	18	7	-	6
Mietverhältnis unbefristet	539	34	298	149	-	58
Land	116	16	61	24	1	14
Mietverhältnis befristet	29	8	9	8	-	4
Mietverhältnis unbefristet	87	8	52	16	1	10
Gemeinde	4.885	152	2.112	2.041	17	563
Mietverhältnis befristet	446	50	102	82	7	205
Mietverhältnis unbefristet	4.439	102	2.010	1.959	10	358
Gemeinnützige Bauvereinigung	13.030	110	5.723	6.996	176	25
Mietverhältnis befristet	534	7	151	234	133	9
Mietverhältnis unbefristet	12.496	103	5.572	6.762	43	16
Sonstige juristische Person	6.262	292	2.451	2.615	203	701
Mietverhältnis befristet	1.760	97	561	738	79	285
Mietverhältnis unbefristet	4.502	195	1.890	1.877	124	416
Dienst- oder Naturalwohnung	5.290	1.047	1.840	1.247	58	1.098
Sonstiges Rechtsverhältnis	19.700	12.298	4.672	1.231	36	1.463

Tabelle B8: Wohnungen (Hauptwohnsitze) nach Art des (Wohn-)Gebäudes, Rechtsgrund für die Wohnungsbenützung, Eigentümer des Gebäudes, Ausstattungskategorie

Rechtsgrund, Eigentümer des Gebäudes	Wohnungen (Hauptwohnsitze)					
	Insgesamt	Wohngebäude ...				Nichtwohn- gebäude
		mit 1 oder 2 Wohnungen	mit 3 bis 10 Wohnungen	mit 11 oder mehr Wohnungen	für Gemeinschaften	

darunter Ausstattungskategorie B

Insgesamt	38.239	17.090	16.545	3.910	19	675
Eigenbenützung durch den Gebäudeeigentümer	12.123	11.044	912	29	-	138
Eigenbenützung durch den Wohnungseigentümer (Eigentumswohnung)	3.093	495	1.997	567	-	34
Hauptmiete (auch Genossenschaftswohnung)	18.143	2.350	12.272	3.127	17	377
Mietverhältnis befristet	2.807	894	1.490	318	7	98
Mietverhältnis unbefristet	15.336	1.456	10.782	2.809	10	279
Eigentümer des Gebäudes						
Privatperson(en)	6.718	1.942	3.750	784	11	231
Mietverhältnis befristet	2.336	820	1.207	237	6	66
Mietverhältnis unbefristet	4.382	1.122	2.543	547	5	165
Bund	358	47	247	49	-	15
Mietverhältnis befristet	34	10	18	6	-	-
Mietverhältnis unbefristet	324	37	229	43	-	15
Land	42	5	36	1	-	-
Mietverhältnis befristet	7	3	3	1	-	-
Mietverhältnis unbefristet	35	2	33	-	-	-
Gemeinde	3.068	107	2.391	495	4	71
Mietverhältnis befristet	118	25	68	8	-	17
Mietverhältnis unbefristet	2.950	82	2.323	487	4	54
Gemeinnützige Bauvereinigung	6.270	108	4.688	1.474	-	-
Mietverhältnis befristet	123	1	88	34	-	-
Mietverhältnis unbefristet	6.147	107	4.600	1.440	-	-
Sonstige juristische Person	1.687	141	1.160	324	2	60
Mietverhältnis befristet	189	35	106	32	1	15
Mietverhältnis unbefristet	1.498	106	1.054	292	1	45
Dienst- oder Naturalwohnung	900	252	507	90	1	50
Sonstiges Rechtsverhältnis	3.980	2.949	857	97	1	76

darunter Ausstattungskategorie D

Insgesamt	2.931	1.138	1.230	356	5	202
Eigenbenützung durch den Gebäudeeigentümer	641	525	82	8	1	25
Eigenbenützung durch den Wohnungseigentümer (Eigentumswohnung)	99	21	46	28	-	4
Hauptmiete (auch Genossenschaftswohnung)	1.502	198	900	286	3	115
Mietverhältnis befristet	371	52	216	72	2	29
Mietverhältnis unbefristet	1.131	146	684	214	1	86
Eigentümer des Gebäudes						
Privatperson(en)	1.189	173	723	217	1	75
Mietverhältnis befristet	326	46	196	65	-	19
Mietverhältnis unbefristet	863	127	527	152	1	56
Bund	7	1	2	-	-	4
Mietverhältnis befristet	-	-	-	-	-	-
Mietverhältnis unbefristet	7	1	2	-	-	4
Land	1	1	-	-	-	-
Mietverhältnis befristet	-	-	-	-	-	-
Mietverhältnis unbefristet	1	1	-	-	-	-
Gemeinde	142	13	101	11	-	17
Mietverhältnis befristet	12	3	5	-	-	4
Mietverhältnis unbefristet	130	10	96	11	-	13
Gemeinnützige Bauvereinigung	45	-	11	33	1	-
Mietverhältnis befristet	4	-	2	1	1	-
Mietverhältnis unbefristet	41	-	9	32	-	-
Sonstige juristische Person	118	10	63	25	1	19
Mietverhältnis befristet	29	3	13	6	1	6
Mietverhältnis unbefristet	89	7	50	19	-	13
Dienst- oder Naturalwohnung	106	33	31	17	1	24
Sonstiges Rechtsverhältnis	583	361	171	17	-	34

Tab B9a: Wohnungen nach Eigentumswohnungsanteil, Anzahl der vom Wohnungseigentümer genutzten Eigentumswohnungen, Wohnungsanzahl im Gebäude

Anzahl der vom Wohnungseigentümer genutzten Eigentumswohnungen im Gebäude	Insgesamt		Reines Eigentumswohnungsgebäude (ab 3 Wohnungen)		Reines Eigentumswohnungsgebäude mit Dienstwohnung (ab 3 Wohnungen)		Eigentumswohnungsmischgebäude (ab 3 Wohnungen)		Mehrwohnungsgebäude ohne Eigentumswohnungen (ab 3 Wohnungen)		Gebäude mit weniger als 3 Wohnungen	
	Ins-gesamt	darunter Hauptwohnsitze	Ins-gesamt	darunter Hauptwohnsitze	Ins-gesamt	darunter Hauptwohnsitze	Ins-gesamt	darunter Hauptwohnsitze	Ins-gesamt	darunter Hauptwohnsitze	Ins-gesamt	darunter Hauptwohnsitze
Insgesamt												
Insgesamt	303.632	257.916	51.260	43.862	1.052	815	28.102	22.250	73.806	62.226	149.412	128.763
Keine	222.779	189.551	4.162	3.445	96	85	3.006	2.098	73.806	62.226	141.709	121.697
1	15.101	12.889	2.252	1.877	37	34	6.587	5.198	-	-	6.225	5.780
2	7.163	6.056	2.871	2.414	67	59	2.747	2.297	-	-	1.478	1.286
3-5	18.781	16.119	13.634	11.803	243	217	4.904	4.099	-	-	-	-
6-10	23.898	20.801	18.006	15.852	272	260	5.620	4.689	-	-	-	-
11-20	10.683	8.835	7.739	6.439	125	90	2.819	2.306	-	-	-	-
21 und mehr	5.227	3.665	2.596	2.032	212	70	2.419	1.563	-	-	-	-
darunter in Gebäuden mit 3 bis 5 Wohnungen												
Insgesamt	47.983	38.064	9.962	8.590	198	174	6.409	5.245	31.414	24.055	-	-
Keine	34.989	26.695	1.927	1.461	46	37	1.602	1.142	31.414	24.055	-	-
1	4.014	3.395	1.124	969	31	28	2.859	2.398	-	-	-	-
2	2.798	2.439	1.552	1.355	54	48	1.192	1.036	-	-	-	-
3-5	6.182	5.535	5.359	4.805	67	61	756	669	-	-	-	-
darunter in Gebäuden mit 6 bis 10 Wohnungen												
Insgesamt	52.928	47.309	20.491	18.369	301	284	7.049	6.063	25.087	22.593	-	-
Keine	27.080	24.307	1.325	1.167	16	16	652	531	25.087	22.593	-	-
1	2.340	1.970	519	417	6	6	1.815	1.547	-	-	-	-
2	1.683	1.398	827	672	13	11	843	715	-	-	-	-
3-5	8.437	7.459	5.962	5.289	127	115	2.348	2.055	-	-	-	-
6-10	13.388	12.175	11.858	10.824	139	136	1.391	1.215	-	-	-	-
darunter in Gebäuden mit 11 bis 20 Wohnungen												
Insgesamt	29.368	25.415	11.985	10.089	252	207	6.404	5.347	10.727	9.772	-	-
Keine	11.588	10.504	601	535	12	11	248	186	10.727	9.772	-	-
1	1.033	862	320	229	-	-	713	633	-	-	-	-
2	496	382	219	171	-	-	277	211	-	-	-	-
3-5	2.726	2.119	1.494	1.145	26	22	1.206	952	-	-	-	-
6-10	7.408	6.359	4.618	3.938	110	101	2.680	2.320	-	-	-	-
11-20	6.117	5.189	4.733	4.071	104	73	1.280	1.045	-	-	-	-
darunter in Gebäuden mit 21 oder mehr Wohnungen												
Insgesamt	23.941	18.365	8.822	6.814	301	150	8.240	5.595	6.578	5.806	-	-
Keine	7.413	6.348	309	282	22	21	504	239	6.578	5.806	-	-
1	1.489	882	289	262	-	-	1.200	620	-	-	-	-
2	708	551	273	216	-	-	435	335	-	-	-	-
3-5	1.436	1.006	819	564	23	19	594	423	-	-	-	-
6-10	3.102	2.267	1.530	1.090	23	23	1.549	1.154	-	-	-	-
11-20	4.566	3.646	3.006	2.368	21	17	1.539	1.261	-	-	-	-
21 und mehr	5.227	3.665	2.596	2.032	212	70	2.419	1.563	-	-	-	-

Tab B9b: Wohnungen nach Eigentumswohnungsanteil, Rechtsgrund für die Wohnungsbenützung, Wohnungsanzahl im Gebäude

Rechtsgrund für die Wohnungsbenützung	Insgesamt		Reines Eigentumswohnungsgebäude (ab 3 Wohnungen)		Reines Eigentumswohnungsgebäude mit Dienstwohnung (ab 3 Wohnungen)		Eigentumswohnungsmischgebäude (ab 3 Wohnungen)		Mehrwohnungsgebäude ohne Eigentumswohnungen (ab 3 Wohnungen)		Gebäude mit weniger als 3 Wohnungen	
	Ins-gesamt	darunter Haupt-wohnsitze	Ins-gesamt	darunter Haupt-wohnsitze	Ins-gesamt	darunter Haupt-wohnsitze	Ins-gesamt	darunter Haupt-wohnsitze	Ins-gesamt	darunter Haupt-wohnsitze	Ins-gesamt	darunter Haupt-wohnsitze
Insgesamt												
Insgesamt	303.632	257.916	51.260	43.862	1.052	815	28.102	22.250	73.806	62.226	149.412	128.763
Hauptmiete	95.622	81.329	12.798	10.462	164	141	12.497	9.820	54.622	49.096	15.541	11.810
befristet	33.089	24.613	6.912	5.335	69	59	6.645	4.674	12.448	9.575	7.015	4.970
unbefristet	62.533	56.716	5.886	5.127	95	82	5.852	5.146	42.174	39.521	8.526	6.840
Eigenbenützung durch												
GebEigentümer	117.482	101.946	1.834	1.416	29	25	1.842	1.517	9.077	6.721	104.700	92.267
WhgEigentümer	49.595	43.426	32.628	28.914	663	479	10.616	8.857	-	-	5.688	5.176
Dienst/NatW	7.718	6.365	1.608	1.417	165	148	903	650	2.370	1.916	2.672	2.234
SonstRechts	33.215	24.850	2.392	1.653	31	22	2.244	1.406	7.737	4.493	20.811	17.276
darunter in Gebäuden mit 3 bis 5 Wohnungen												
Insgesamt	47.983	38.064	9.962	8.590	198	174	6.409	5.245	31.414	24.055	-	-
Hauptmiete	19.573	16.525	1.514	1.276	16	13	1.864	1.561	16.179	13.675	-	-
befristet	7.765	6.071	808	658	7	6	836	662	6.114	4.745	-	-
unbefristet	11.808	10.454	706	618	9	7	1.028	899	10.065	8.930	-	-
Eigenbenützung durch												
GebEigentümer	10.557	8.118	1.275	1.017	16	13	1.321	1.128	7.945	5.960	-	-
WhgEigentümer	8.295	7.433	6.172	5.538	94	86	2.029	1.809	-	-	-	-
Dienst/NatW	1.433	1.179	263	234	65	57	119	105	986	783	-	-
SonstRechts	8.125	4.809	738	525	7	5	1.076	642	6.304	3.637	-	-
darunter in Gebäuden mit 6 bis 10 Wohnungen												
Insgesamt	52.928	47.309	20.491	18.369	301	284	7.049	6.063	25.087	22.593	-	-
Hauptmiete	29.543	26.896	3.973	3.396	42	37	3.262	2.829	22.266	20.634	-	-
befristet	7.279	5.821	2.010	1.631	10	9	1.432	1.144	3.827	3.037	-	-
unbefristet	22.264	21.075	1.963	1.765	32	28	1.830	1.685	18.439	17.597	-	-
Eigenbenützung durch												
GebEigentümer	1.540	1.076	337	233	2	2	300	235	901	606	-	-
WhgEigentümer	17.887	16.372	14.867	13.665	206	197	2.814	2.510	-	-	-	-
Dienst/NatW	1.799	1.570	637	585	45	43	227	195	890	747	-	-
SonstRechts	2.159	1.395	677	490	6	5	446	294	1.030	606	-	-
darunter in Gebäuden mit 11 bis 20 Wohnungen												
Insgesamt	29.368	25.415	11.985	10.089	252	207	6.404	5.347	10.727	9.772	-	-
Hauptmiete	16.332	14.414	3.466	2.835	47	42	2.813	2.308	10.006	9.229	-	-
befristet	5.067	3.981	1.887	1.473	22	18	1.469	1.135	1.689	1.355	-	-
unbefristet	11.265	10.433	1.579	1.362	25	24	1.344	1.173	8.317	7.874	-	-
Eigenbenützung durch												
GebEigentümer	439	309	125	87	9	8	122	86	183	128	-	-
WhgEigentümer	10.681	9.244	7.520	6.524	166	133	2.995	2.587	-	-	-	-
Dienst/NatW	849	712	364	303	21	18	173	152	291	239	-	-
SonstRechts	1.067	736	510	340	9	6	301	214	247	176	-	-
darunter in Gebäuden mit 21 oder mehr Wohnungen												
Insgesamt	23.941	18.365	8.822	6.814	301	150	8.240	5.595	6.578	5.806	-	-
Hauptmiete	14.633	11.684	3.845	2.955	59	49	4.558	3.122	6.171	5.558	-	-
befristet	5.963	3.770	2.207	1.573	30	26	2.908	1.733	818	438	-	-
unbefristet	8.670	7.914	1.638	1.382	29	23	1.650	1.389	5.353	5.120	-	-
Eigenbenützung durch												
GebEigentümer	246	176	97	79	2	2	99	68	48	27	-	-
WhgEigentümer	7.044	5.201	4.069	3.187	197	63	2.778	1.951	-	-	-	-
Dienst/NatW	965	670	344	295	34	30	384	198	203	147	-	-
SonstRechts	1.053	634	467	298	9	6	421	256	156	74	-	-

Tabelle B10: Wohnungen (Hauptwohnsitze) nach Wohnraumanzahl, angegebener Personenanzahl, Wohngebäude, Rechtsgrund für die Wohnungsbenützung

In der Wohnung angegebene Personenanzahl	Wohnungen (Hauptwohnsitze)								
	Insgesamt	Wohnraumanzahl							
		1	2	3	4	5	6	7	8 oder mehr

Insgesamt

Insgesamt	257.916	11.620	20.743	49.616	70.966	51.999	29.315	13.485	10.172
mit ... Personen									
1	75.778	9.334	13.062	22.056	18.327	7.707	3.208	1.172	912
2	67.862	1.701	5.016	16.102	22.467	12.566	5.974	2.392	1.644
3	45.380	377	1.566	6.479	15.214	11.212	6.021	2.648	1.863
4	43.720	133	796	3.634	11.027	14.079	8.036	3.582	2.433
5	16.998	51	208	1.002	2.995	4.668	4.214	2.175	1.685
6	5.466	15	65	256	693	1.307	1.297	979	854
7	1.734	5	13	59	175	340	404	346	392
8 und mehr	978	4	17	28	68	120	161	191	389

Wohngebäude mit Sitz eines landw. Betriebes

Insgesamt	19.010	273	990	2.613	3.723	3.872	3.288	2.206	2.045
mit ... Personen									
1	3.156	190	564	916	647	356	266	127	90
2	4.015	54	267	984	1.102	705	456	236	211
3	3.131	14	81	350	843	754	532	302	255
4	3.592	6	47	225	700	1.114	717	437	346
5	2.601	6	12	86	308	620	731	464	374
6	1.402	2	13	35	88	231	363	347	323
7	615	-	1	9	28	71	150	164	192
8 und mehr	498	1	5	8	7	21	73	129	254

Wohngebäude mit 1 oder 2 Wohnungen

Insgesamt	103.088	797	3.281	13.498	21.694	25.998	20.891	9.771	7.158
mit ... Personen									
1	21.360	576	1.913	5.758	5.630	3.701	2.230	864	688
2	26.990	130	841	4.741	7.107	6.548	4.474	1.880	1.269
3	20.291	53	274	1.663	4.590	5.742	4.492	2.037	1.440
4	22.407	27	189	998	3.248	7.297	6.007	2.774	1.867
5	8.674	9	50	259	876	2.070	2.765	1.477	1.168
6	2.477	2	12	67	189	504	700	550	453
7	643	-	-	10	41	101	180	141	170
8 und mehr	246	-	2	2	13	35	43	48	103

Wohngebäude mit 3 bis 10 Wohnungen

Insgesamt	80.075	3.400	8.185	20.785	29.077	13.952	3.275	920	481
mit ... Personen									
1	28.708	2.706	5.284	9.612	8.009	2.394	505	119	79
2	22.528	518	1.964	6.523	9.172	3.380	687	188	96
3	13.526	118	603	2.751	6.097	3.014	662	190	91
4	10.866	42	241	1.439	4.389	3.561	849	230	115
5	3.247	10	62	347	1.077	1.187	382	127	55
6	881	6	23	83	251	307	134	44	33
7	221	-	5	23	59	77	35	16	6
8 und mehr	98	-	3	7	23	32	21	6	6

Wohngebäude mit 11 oder mehr Wohnungen

Insgesamt	43.780	6.505	7.013	10.199	13.288	5.779	782	132	82
mit ... Personen									
1	19.265	5.398	4.596	4.809	3.358	942	121	17	24
2	11.688	889	1.638	3.134	4.259	1.505	206	39	18
3	6.347	158	490	1.312	2.960	1.234	157	25	11
4	4.588	43	219	687	2.057	1.374	161	31	16
5	1.370	14	60	198	500	489	88	13	8
6	367	2	7	45	112	165	29	2	5
7	110	1	2	10	30	51	11	5	-
8 und mehr	45	-	1	4	12	19	9	-	-

Tabelle B10: Wohnungen (Hauptwohnsitze) nach Wohnraumanzahl, angegebener Personenanzahl, Wohngebäude, Rechtsgrund für die Wohnungsbenützung

In der Wohnung angegebene Personenanzahl	Wohnungen (Hauptwohnsitze)								
	Insgesamt	Wohnraumanzahl							
		1	2	3	4	5	6	7	8 oder mehr

Wohngebäude mit zusätzlicher anderer Nutzung

Insgesamt	2.770	290	450	671	697	416	144	53	49
mit ... Personen									
1	1.106	218	287	287	190	91	20	7	6
2	619	49	93	178	180	76	25	9	9
3	427	12	39	107	154	77	22	10	6
4	367	6	25	68	109	100	38	11	10
5	171	2	2	25	47	48	26	12	9
6	54	2	1	4	13	18	9	3	4
7	16	-	2	-	3	5	4	1	1
8 und mehr	10	1	1	2	1	1	-	-	4

Nichtwohngebäude

Insgesamt	9.193	355	824	1.850	2.487	1.982	935	403	357
mit ... Personen									
1	2.183	246	418	674	493	223	66	38	25
2	2.022	61	213	542	647	352	126	40	41
3	1.658	22	79	296	570	391	156	84	60
4	1.900	9	75	217	524	633	264	99	79
5	935	10	22	87	187	254	222	82	71
6	285	1	9	22	40	82	62	33	36
7	129	4	3	7	14	35	24	19	23
8 und mehr	81	2	5	5	12	12	15	8	22

Eigenbenützung durch den Gebäudeeigentümer

Insgesamt	101.946	497	1.923	9.866	19.865	26.936	22.673	11.363	8.823
mit ... Personen									
1	15.445	309	925	3.410	4.235	3.088	2.013	815	650
2	25.022	94	540	3.794	6.447	6.419	4.421	1.935	1.372
3	20.857	47	200	1.414	4.564	5.976	4.755	2.266	1.635
4	24.239	26	185	862	3.345	7.985	6.552	3.104	2.180
5	10.727	14	40	276	978	2.551	3.478	1.886	1.504
6	3.712	5	23	84	221	694	1.033	882	770
7	1.236	1	1	16	54	180	318	299	367
8 und mehr	708	1	9	10	21	43	103	176	345

Eigenbenützung durch den Wohnungseigentümer

Insgesamt	43.426	1.103	3.086	7.915	17.109	10.687	2.413	720	393
mit ... Personen									
1	14.549	933	2.226	4.306	4.980	1.697	297	69	41
2	11.756	129	658	2.256	5.410	2.556	514	153	80
3	7.694	23	123	837	3.607	2.395	502	134	73
4	7.010	11	57	432	2.528	2.972	707	209	94
5	1.920	6	16	64	496	866	291	111	70
6	386	-	3	11	66	173	81	31	21
7	82	1	2	9	18	20	15	11	6
8 und mehr	29	-	1	-	4	8	6	2	8

Hauptmiete (auch Genossenschaftswohnung)

Insgesamt	81.329	8.363	12.297	23.430	24.797	9.252	2.218	575	397
mit ... Personen									
1	32.658	6.801	7.709	10.181	5.958	1.508	351	76	74
2	22.406	1.224	3.003	7.435	7.818	2.273	490	104	59
3	12.541	240	996	3.276	5.453	1.965	439	109	63
4	8.969	71	434	1.843	3.915	2.057	445	126	78
5	3.184	20	113	528	1.202	907	271	89	54
6	1.040	4	28	128	325	353	126	37	39
7	341	1	8	27	89	123	58	26	9
8 und mehr	190	2	6	12	37	66	38	8	21

Tabelle B10: Wohnungen (Hauptwohnsitze) nach Wohnraumanzahl, angegebener Personenanzahl, Wohngebäude, Rechtsgrund für die Wohnungsbenützung

In der Wohnung angegebene Personenanzahl	Wohnungen (Hauptwohnsitze)								
	Insgesamt	Wohnraumanzahl							
		1	2	3	4	5	6	7	8 oder mehr

Mietverhältnis befristet

Insgesamt	24.613	4.178	4.806	6.587	5.630	2.338	742	198	134
mit ... Personen									
1	10.725	3.349	2.821	2.744	1.269	367	124	25	26
2	5.845	642	1.221	1.832	1.525	454	124	27	20
3	3.389	132	464	975	1.168	480	130	23	17
4	2.838	42	218	709	1.053	579	157	55	25
5	1.177	11	62	248	431	262	105	40	18
6	416	1	12	61	137	118	60	12	15
7	145	-	4	10	34	50	29	13	5
8 und mehr	78	1	4	8	13	28	13	3	8

Mietverhältnis unbefristet

Insgesamt	56.716	4.185	7.491	16.843	19.167	6.914	1.476	377	263
mit ... Personen									
1	21.933	3.452	4.888	7.437	4.689	1.141	227	51	48
2	16.561	582	1.782	5.603	6.293	1.819	366	77	39
3	9.152	108	532	2.301	4.285	1.485	309	86	46
4	6.131	29	216	1.134	2.862	1.478	288	71	53
5	2.007	9	51	280	771	645	166	49	36
6	624	3	16	67	188	235	66	25	24
7	196	1	4	17	55	73	29	13	4
8 und mehr	112	1	2	4	24	38	25	5	13

Dienst- und Naturalwohnungen

Insgesamt	6.365	480	643	1.456	2.063	1.148	347	131	97
mit ... Personen									
1	2.384	383	406	656	592	236	66	24	21
2	1.698	77	160	441	620	271	74	27	28
3	1.001	13	40	213	421	219	59	20	16
4	858	5	28	113	324	282	71	24	11
5	310	1	8	27	79	107	52	23	13
6	78	-	1	3	26	23	16	6	3
7	21	1	-	2	1	8	2	6	1
8 und mehr	15	-	-	1	-	2	7	1	4

Sonstiges Rechtsverhältnis

Insgesamt	24.850	1.177	2.794	6.949	7.132	3.976	1.664	696	462
mit ... Personen									
1	10.742	908	1.796	3.503	2.562	1.178	481	188	126
2	6.980	177	655	2.176	2.172	1.047	475	173	105
3	3.287	54	207	739	1.169	657	266	119	76
4	2.644	20	92	384	915	783	261	119	70
5	857	10	31	107	240	237	122	66	44
6	250	6	10	30	55	64	41	23	21
7	54	1	2	5	13	9	11	4	9
8 und mehr	36	1	1	5	6	1	7	4	11

Tabelle B11: Wohnungen (Hauptwohnsitze) nach Wohnraumanzahl, Wohnräumen pro Bewohner, Nutzfläche pro Bewohner, angegebener Personenanzahl, Eigentümer des Gebäudes

In der Wohnung angegebene Personenanzahl	Wohnungen (Hauptwohnsitze)											
	Insgesamt			Wohnraumanzahl								
				1 oder 2			3 bis 5			6 oder mehr		
	Wohnungen	Wohnräume pro Bewohner	Nutzfläche pro Bewohner in m ²	Wohnungen	Wohnräume pro Bewohner	Nutzfläche pro Bewohner in m ²	Wohnungen	Wohnräume pro Bewohner	Nutzfläche pro Bewohner in m ²	Wohnungen	Wohnräume pro Bewohner	Nutzfläche pro Bewohner in m ²
Insgesamt												
Insgesamt	257.916	1,7	36,1	32.363	1,1	30,2	172.581	1,6	35,2	52.972	1,9	39,9
mit ... Personen												
1	75.778	3,3	70,9	22.396	1,6	42,0	48.090	3,7	77,1	5.292	6,7	136,4
2	67.862	2,1	44,4	6.717	0,9	23,9	51.135	2,0	42,4	10.010	3,3	68,3
3	45.380	1,5	33,5	1.943	0,6	17,0	32.905	1,4	30,4	10.532	2,2	46,4
4	43.720	1,3	27,7	929	0,5	13,8	28.740	1,1	24,3	14.051	1,7	35,4
5	16.998	1,1	23,9	259	0,4	11,0	8.665	0,9	19,9	8.074	1,4	28,6
6	5.466	1,0	21,2	80	0,3	9,5	2.256	0,7	16,7	3.130	1,2	24,7
7	1.734	0,9	19,0	18	0,2	7,2	574	0,6	14,3	1.142	1,0	21,5
8 oder mehr	978	0,8	17,0	21	0,2	5,9	216	0,5	11,8	741	0,9	18,7
Privatperson/en												
Insgesamt	211.373	1,7	36,8	24.798	1,1	29,7	135.428	1,6	35,9	51.147	1,9	40,0
mit ... Personen												
1	59.573	3,4	73,4	16.927	1,6	42,0	37.606	3,7	79,1	5.040	6,7	136,4
2	53.951	2,1	46,2	5.214	0,9	23,7	39.107	2,0	43,8	9.630	3,3	68,4
3	37.218	1,6	34,9	1.543	0,6	16,9	25.505	1,4	31,4	10.170	2,3	46,6
4	38.022	1,3	28,5	794	0,5	13,8	23.576	1,1	25,0	13.652	1,7	35,5
5	15.214	1,1	24,5	219	0,4	11,0	7.168	0,9	20,3	7.827	1,4	28,7
6	4.929	1,0	21,7	69	0,3	9,6	1.834	0,7	17,0	3.026	1,2	24,8
7	1.573	0,9	19,5	13	0,2	6,8	458	0,6	14,6	1.102	1,0	21,7
8 oder mehr	893	0,8	17,2	19	0,2	5,7	174	0,5	11,9	700	0,9	18,8
Gebietskörperschaft												
Insgesamt	10.523	1,6	32,3	1.648	1,2	32,0	8.502	1,6	32,2	373	1,8	34,5
mit ... Personen												
1	3.712	2,9	59,9	1.203	1,7	41,8	2.472	3,5	67,7	37	6,6	130,2
2	3.330	1,7	35,7	327	0,9	24,2	2.933	1,8	36,4	70	3,1	58,1
3	1.842	1,3	26,1	77	0,6	18,1	1.695	1,3	25,8	70	2,2	41,6
4	1.092	1,0	21,5	30	0,5	14,7	967	1,0	20,9	95	1,6	30,4
5	396	0,9	18,5	7	0,3	8,9	327	0,8	17,5	62	1,3	24,8
6	111	0,8	16,2	3	0,3	10,8	84	0,7	14,6	24	1,1	22,2
7	25	0,7	13,6	1	0,3	5,1	19	0,6	12,9	5	1,0	18,0
8 oder mehr	15	0,8	16,5	-	-	-	5	0,5	10,7	10	0,9	19,3
Gemeinnützige Bauvereinigung												
Insgesamt	21.993	1,6	31,9	3.334	1,2	33,0	18.234	1,6	31,7	425	2,0	35,3
mit ... Personen												
1	7.424	2,9	60,0	2.432	1,6	42,6	4.933	3,5	67,8	59	6,7	125,7
2	6.799	1,8	36,1	675	0,9	25,6	6.031	1,9	36,9	93	3,2	57,3
3	4.042	1,3	26,5	165	0,6	17,2	3.777	1,3	26,7	100	2,1	37,0
4	2.722	1,0	21,2	44	0,5	14,0	2.588	1,0	21,1	90	1,6	28,4
5	704	0,9	17,7	12	0,4	10,3	646	0,9	17,5	46	1,3	23,2
6	212	0,8	15,5	5	0,3	7,5	189	0,7	15,3	18	1,0	20,0
7	61	0,7	13,6	1	0,3	11,1	51	0,6	13,4	9	0,9	14,6
8 oder mehr	29	0,6	13,6	-	-	-	19	0,5	12,1	10	0,8	16,2
Sonstige juristische Person												
Insgesamt	14.027	1,6	34,3	2.583	1,1	30,7	10.417	1,6	33,9	1.027	2,0	41,3
mit ... Personen												
1	5.069	3,0	65,5	1.834	1,5	42,0	3.079	3,7	75,7	156	6,8	139,5
2	3.782	1,9	40,3	501	0,8	23,9	3.064	2,0	40,9	217	3,4	70,2
3	2.278	1,4	29,0	158	0,6	16,8	1.928	1,4	28,5	192	2,2	43,6
4	1.884	1,1	23,4	61	0,5	13,2	1.609	1,1	22,4	214	1,6	34,1
5	684	1,0	20,4	21	0,4	12,1	524	0,9	18,5	139	1,4	29,2
6	214	0,9	18,4	3	0,3	10,2	149	0,7	15,8	62	1,2	24,9
7	75	0,7	15,4	3	0,3	8,0	46	0,6	13,6	26	1,0	19,3
8 oder mehr	41	0,7	14,8	2	0,2	7,6	18	0,5	11,1	21	0,9	18,2

Tabelle B12: Wohnungen (Hauptwohnsitze) nach Wohnraumanzahl, Wohnräumen pro Bewohner, Nutzfläche pro Bewohner, Ausstattungskategorie, Wohngebäude

Ausstattungskategorie	Wohnungen (Hauptwohnsitze)											
	Insgesamt			Wohnraumanzahl								
				1 oder 2			3 bis 5			6 oder mehr		
	Wohnungen	Wohnräume pro Bewohner	Nutzfläche pro Bewohner in m ²	Wohnungen	Wohnräume pro Bewohner	Nutzfläche pro Bewohner in m ²	Wohnungen	Wohnräume pro Bewohner	Nutzfläche pro Bewohner in m ²	Wohnungen	Wohnräume pro Bewohner	Nutzfläche pro Bewohner in m ²
Insgesamt												
Insgesamt	257.916	1,7	36,1	32.363	1,1	30,2	172.581	1,6	35,2	52.972	1,9	39,9
Zentralheizung u. Ä., Bad oder Dusche, WC (A)	213.962	1,7	36,5	26.273	1,1	30,7	141.361	1,6	35,4	46.328	1,9	40,3
Bad oder Dusche, WC (B)	38.239	1,7	34,0	4.158	1,2	29,3	27.878	1,7	33,5	6.203	1,9	36,7
WC und Wasserentnahme in der Wohnung (C)	2.784	1,8	37,6	753	1,1	28,7	1.797	1,9	38,5	234	2,5	48,5
kein WC oder keine Wasserinstallation in der Wohnung (D)	2.931	1,6	31,2	1.179	1,0	23,2	1.545	1,7	33,1	207	2,3	43,5
Wohngebäude mit Sitz eines landw. Betriebes												
Insgesamt	19.010	1,5	32,3	1.263	1,1	26,6	10.208	1,4	31,6	7.539	1,6	33,3
Zentralheizung u. Ä., Bad oder Dusche, WC (A)	12.932	1,5	31,8	771	1,0	26,8	7.177	1,4	30,9	4.984	1,6	32,9
Bad oder Dusche, WC (B)	5.196	1,6	33,2	288	1,0	25,9	2.533	1,5	33,1	2.375	1,6	33,6
WC und Wasserentnahme in der Wohnung (C)	383	1,7	34,8	79	1,1	26,6	226	1,7	34,7	78	2,1	39,2
kein WC oder keine Wasserinstallation in der Wohnung (D)	499	1,8	36,2	125	1,3	27,2	272	1,7	34,2	102	2,2	44,9
Wohngebäude mit 1 oder 2 Wohnungen												
Insgesamt	103.088	1,8	39,3	4.078	1,1	30,5	61.190	1,6	37,6	37.820	2,0	41,8
Zentralheizung u. Ä., Bad oder Dusche, WC (A)	89.035	1,8	39,6	2.968	1,1	31,0	51.647	1,6	37,8	34.420	2,0	42,0
Bad oder Dusche, WC (B)	12.308	1,8	36,8	737	1,1	30,2	8.366	1,7	35,8	3.205	2,1	39,4
WC und Wasserentnahme in der Wohnung (C)	1.041	2,0	40,6	188	1,2	28,5	729	2,0	39,8	124	2,9	56,5
kein WC oder keine Wasserinstallation in der Wohnung (D)	704	1,9	35,9	185	1,1	24,4	448	2,0	37,9	71	2,3	42,6
Wohngebäude mit 3 bis 10 Wohnungen												
Insgesamt	80.075	1,6	34,3	11.585	1,2	30,9	63.814	1,7	34,1	4.676	2,0	40,4
Zentralheizung u. Ä., Bad oder Dusche, WC (A)	61.777	1,6	34,9	8.667	1,2	31,7	48.979	1,6	34,6	4.131	2,0	40,6
Bad oder Dusche, WC (B)	16.201	1,7	32,1	2.097	1,2	29,9	13.603	1,7	32,0	501	2,1	37,9
WC und Wasserentnahme in der Wohnung (C)	899	1,8	37,2	262	1,1	30,3	619	2,0	38,6	18	3,2	67,0
kein WC oder keine Wasserinstallation in der Wohnung (D)	1.198	1,5	29,0	559	1,1	23,8	613	1,7	31,4	26	2,6	43,7
Wohngebäude mit 11 oder mehr Wohnungen												
Insgesamt	43.780	1,5	33,8	13.518	1,1	30,5	29.266	1,6	34,4	996	2,1	40,4
Zentralheizung u. Ä., Bad oder Dusche, WC (A)	39.193	1,5	34,0	12.215	1,1	30,9	26.032	1,6	34,6	946	2,1	40,7
Bad oder Dusche, WC (B)	3.911	1,6	32,6	911	1,2	29,4	2.957	1,7	33,2	43	2,1	36,3
WC und Wasserentnahme in der Wohnung (C)	319	1,5	34,4	165	1,1	30,1	147	1,8	38,9	7	1,4	28,5
kein WC oder keine Wasserinstallation in der Wohnung (D)	357	1,1	22,6	227	0,9	19,2	130	1,4	26,3	-	-	-

Tabelle B12: Wohnungen (Hauptwohnsitze) nach Wohnraumanzahl, Wohnräumen pro Bewohner, Nutzfläche pro Bewohner, Ausstattungskategorie, Wohngebäude

Ausstattungskategorie	Wohnungen (Hauptwohnsitze)											
	Insgesamt			Wohnraumanzahl								
				1 oder 2			3 bis 5			6 oder mehr		
	Wohnungen	Wohnräume pro Bewohner	Nutzfläche pro Bewohner in m ²	Wohnungen	Wohnräume pro Bewohner	Nutzfläche pro Bewohner in m ²	Wohnungen	Wohnräume pro Bewohner	Nutzfläche pro Bewohner in m ²	Wohnungen	Wohnräume pro Bewohner	Nutzfläche pro Bewohner in m ²

Wohngebäude mit zusätzlicher anderer Nutzung

Insgesamt	2.770	1,5	34,1	740	1,0	28,4	1.784	1,5	34,1	246	1,9	41,0
Zentralheizung u. Ä., Bad oder Dusche, WC ('A')	2.463	1,5	34,3	640	1,1	29,3	1.594	1,5	34,2	229	1,9	40,5
Bad oder Dusche, WC ('B')	219	1,5	33,0	54	0,8	22,3	149	1,6	34,0	16	2,3	49,3
WC und Wasserentnahme in der Wohnung ('C')	27	1,8	44,8	12	1,1	30,8	14	2,4	57,7	1	3,0	55,0
kein WC oder keine Wasserinstallation in der Wohnung ('D')	61	1,2	25,3	34	1,0	23,9	27	1,4	26,4	-	-	-

Nichtwohngebäude

Insgesamt	9.193	1,5	32,3	1.179	0,9	25,3	6.319	1,4	31,7	1.695	1,7	36,0
Zentralheizung u. Ä., Bad oder Dusche, WC ('A')	8.562	1,4	32,2	1.012	0,9	25,7	5.932	1,4	31,6	1.618	1,7	35,8
Bad oder Dusche, WC ('B')	404	1,7	34,9	71	0,9	24,8	270	1,6	34,2	63	2,1	43,0
WC und Wasserentnahme in der Wohnung ('C')	115	1,4	32,1	47	0,8	21,5	62	1,6	36,7	6	2,2	50,8
kein WC oder keine Wasserinstallation in der Wohnung ('D')	112	1,5	29,3	49	1,0	21,3	55	1,7	33,2	8	1,8	35,1

Tabelle B13a: Wohnungen (Hauptwohnsitze) und Nutzfläche nach Art des (Wohn-)Gebäudes, Heizungsart, Energieträger

Brennstoff/ Energeträger	Wohnungen (Hauptwohnsitze)											
	Insgesamt		Wohngebäude								Nicht- wohngebäude	
			mit 1 oder 2 Wohnungen		mit 3 bis 10 Wohnungen		mit 11 oder mehr Wohnungen		Wohngebäude für Gemeinschaften			
	Wohn- nungen	Nutz- fläche in 1000 m ²	Wohn- nungen	Nutz- fläche in 1000 m ²	Wohn- nungen	Nutz- fläche in 1000 m ²	Wohn- nungen	Nutz- fläche in 1000 m ²	Wohn- nungen	Nutz- fläche in 1000 m ²	Wohn- nungen	Nutz- fläche in 1000 m ²
	Insgesamt											
Insgesamt	257.916	23.895,4	119.570	13.291,8	81.514	6.390,7	43.382	3.039,2	608	32,1	12.842	1.141,6
Heizöl	141.123	13.485,0	70.375	7.980,6	40.287	3.227,1	20.825	1.418,7	166	12,7	9.470	845,9
Holz	45.952	4.432,2	31.575	3.347,4	11.532	865,1	1.696	117,2	17	2,0	1.132	100,4
Hackschnitzel, Säge- späne, Pellets, Stroh	2.008	213,7	1.111	138,0	511	42,1	131	8,4	6	0,4	249	24,8
Kohle, Koks, Briketts	5.386	433,5	2.170	210,4	2.504	172,8	629	43,3	2	0,1	81	6,8
Elektrischer Strom	19.346	1.569,1	5.109	549,9	9.517	699,7	3.955	264,0	120	4,0	645	51,4
Gas	29.874	2.526,1	6.801	771,9	12.977	1.043,5	8.941	618,7	246	10,8	909	81,3
Alternative Wärme- bereitstellungssysteme	2.388	256,6	1.266	165,8	432	36,1	581	44,8	3	0,3	106	9,6
Sonstiger Brennstoff	1.741	142,2	444	45,3	812	63,0	414	28,9	6	0,2	65	4,8
Fernwärme	10.098	837,0	719	82,4	2.942	241,2	6.210	495,4	42	1,6	185	16,5
	Fernwärme											
Insgesamt	10.098	837,0	719	82,4	2.942	241,2	6.210	495,4	42	1,6	185	16,5
	Blockheizung											
Insgesamt	3.470	286,5	567	68,3	1.192	99,1	1.536	103,1	1	0,1	174	15,9
Heizöl	1.641	128,6	138	15,3	770	64,1	693	45,4	-	-	40	3,8
Holz	161	18,7	116	14,7	34	2,8	-	-	-	-	11	1,2
Hackschnitzel, Säge- späne, Pellets, Stroh	496	50,9	250	30,5	117	10,0	42	2,3	1	0,1	86	8,0
Kohle, Koks, Briketts	3	0,2	3	0,2	-	-	-	-	-	-	-	-
Gas	1.109	82,7	35	4,8	264	21,6	787	54,3	-	-	23	2,0
Alternative Wärme- bereitstellungssysteme	51	4,7	21	2,5	7	0,6	14	1,0	-	-	9	0,5
Sonstiger Brennstoff	9	0,7	4	0,3	-	-	-	-	-	-	5	0,4
	Hauszentralheizung											
Insgesamt	162.825	16.003,8	88.709	10.195,8	39.320	3.222,3	24.016	1.630,3	387	22,6	10.393	933,0
Heizöl	123.000	12.051,3	66.070	7.563,5	30.313	2.485,5	17.492	1.188,1	149	11,8	8.976	802,3
Holz	14.788	1.641,6	12.649	1.451,4	1.632	142,7	45	2,5	5	0,8	457	44,2
Hackschnitzel, Säge- späne, Pellets, Stroh	1.512	162,8	861	107,5	394	32,1	89	6,0	5	0,4	163	16,8
Kohle, Koks, Briketts	1.155	120,2	1.055	111,7	91	7,7	-	-	-	-	9	0,8
Elektrischer Strom	2.361	240,9	1.234	148,1	713	59,8	286	21,8	-	-	128	11,1
Gas	17.551	1.523,1	5.558	645,5	5.694	454,0	5.516	366,2	225	9,3	558	48,1
Alternative Wärme- bereitstellungssysteme	2.337	252,0	1.245	163,3	425	35,5	567	43,7	3	0,3	97	9,1
Sonstiger Brennstoff	121	11,9	37	4,7	58	4,9	21	1,9	-	-	5	0,4
	Wohnungszentralheizung (Etagenheizung)											
Insgesamt	38.382	3.283,5	10.196	1.074,1	19.476	1.561,1	7.307	532,2	158	6,4	1.245	109,8
Heizöl	8.972	779,9	2.602	270,1	4.466	364,2	1.566	114,7	11	0,5	327	30,4
Holz	4.049	401,1	2.569	277,8	1.171	97,3	181	14,0	3	0,4	125	11,6
Kohle, Koks, Briketts	611	51,5	220	21,0	302	23,5	72	5,5	1	0,1	16	1,5
Elektrischer Strom	13.069	1.080,0	3.317	354,0	6.490	499,1	2.716	189,2	118	3,8	428	33,8
Gas	10.177	850,1	1.119	114,2	6.340	522,5	2.402	183,3	19	1,4	297	28,8
Sonstiger Brennstoff	1.504	120,9	369	37,0	707	54,5	370	25,5	6	0,2	52	3,6
	Einzelöfen											
Insgesamt	43.141	3.484,6	19.379	1.871,3	18.584	1.267,0	4.313	278,4	20	1,5	845	66,4
Heizöl	7.510	525,2	1.565	131,7	4.738	313,3	1.074	70,5	6	0,3	127	9,4
Holz	26.954	2.370,9	16.241	1.603,6	8.695	622,3	1.470	100,8	9	0,8	539	43,4
Kohle, Koks, Briketts	3.617	261,5	892	77,5	2.111	141,7	557	37,7	1	0,1	56	4,5
Elektrischer Strom	3.916	248,2	558	47,8	2.314	140,8	953	52,9	2	0,2	89	6,4
Gas	1.037	70,1	89	7,4	679	45,4	236	14,9	2	0,1	31	2,3
Sonstiger Brennstoff	107	8,8	34	3,3	47	3,5	23	1,5	-	-	3	0,4

Tabelle B13b: Wohnungen (Hauptwohnsitze) und Nutzfläche nach Art des (Wohn-)Gebäudes, Heizungsart, Bauperiode

Bauperiode (rekonstruiert)	Wohnungen (Hauptwohnsitze)											
	Insgesamt		Wohngebäude								Nicht- wohngebäude	
			mit 1 oder 2 Wohnungen		mit 3 bis 10 Wohnungen		mit 11 oder mehr Wohnungen		für Gemeinschaften			
	Woh- nungen	Nutz- fläche in 1000 m ²	Woh- nungen	Nutz- fläche in 1000 m ²	Woh- nungen	Nutz- fläche in 1000 m ²	Woh- nungen	Nutz- fläche in 1000 m ²	Woh- nungen	Nutz- fläche in 1000 m ²	Woh- nungen	Nutz- fläche in 1000 m ²
Insgesamt												
Insgesamt	257.916	23.895,4	119.570	13.291,8	81.514	6.390,7	43.382	3.039,2	608	32,1	12.842	1.141,6
Vor 1919	34.608	3.240,7	17.215	1.841,7	12.445	1.008,5	2.616	183,8	80	6,9	2.252	199,8
1919 bis 1944	20.618	1.630,3	6.868	684,9	11.268	769,9	1.728	110,3	4	0,2	750	64,9
1945 bis 1960	30.704	2.620,6	15.711	1.545,9	10.434	750,8	3.098	199,3	20	1,4	1.441	123,1
1961 bis 1980	89.566	8.133,9	41.505	4.481,7	21.658	1.718,8	20.770	1.445,7	265	11,5	5.368	476,1
1981 bis 1990	38.169	3.806,9	18.413	2.214,6	10.276	856,9	7.432	550,7	54	3,4	1.994	181,4
1991 oder später bzw. nicht rekon- struierbar	44.251	4.463,0	19.858	2.522,9	15.433	1.285,9	7.738	549,4	185	8,6	1.037	96,2
Fernwärme												
Insgesamt	10.098	837,0	719	82,4	2.942	241,2	6.210	495,4	42	1,6	185	16,5
Vor 1919	244	22,7	75	8,4	108	9,1	21	1,3	-	-	40	3,9
1919 bis 1944	128	11,6	60	6,2	31	2,5	25	1,8	-	-	12	1,1
1945 bis 1960	213	20,2	127	13,6	34	2,6	35	2,1	-	-	17	1,9
1961 bis 1980	6.236	516,0	270	30,4	1.590	129,3	4.258	348,7	41	1,3	77	6,3
1981 bis 1990	1.836	148,0	76	9,1	491	40,6	1.241	96,0	1	0,3	27	2,1
1991 oder später bzw. nicht rekon- struierbar	1.441	118,4	111	14,6	688	57,1	630	45,6	-	-	12	1,2
Blockheizung												
Insgesamt	3.470	286,5	567	68,3	1.192	99,1	1.536	103,1	1	0,1	174	15,9
Vor 1919	158	16,4	96	11,2	45	3,2	-	-	-	-	17	2,0
1919 bis 1944	64	6,2	21	2,2	21	1,9	-	-	-	-	22	2,2
1945 bis 1960	199	16,1	47	5,6	76	7,7	69	2,3	-	-	7	0,5
1961 bis 1980	1.428	109,9	181	20,4	494	39,5	685	44,1	-	-	68	6,0
1981 bis 1990	819	66,6	70	8,8	216	17,9	498	37,0	-	-	35	2,9
1991 oder später bzw. nicht rekon- struierbar	802	71,2	152	20,1	340	29,0	284	19,7	1	0,1	25	2,4
Hauszentralheizung												
Insgesamt	162.825	16.003,8	88.709	10.195,8	39.320	3.222,3	24.016	1.630,3	387	22,6	10.393	933,0
Vor 1919	13.740	1.368,3	7.611	868,5	3.729	310,3	932	59,8	40	4,3	1.428	125,3
1919 bis 1944	6.746	639,2	3.805	406,5	2.010	160,1	414	26,6	1	0,1	516	45,9
1945 bis 1960	15.642	1.471,8	10.722	1.089,9	3.056	240,9	688	40,4	15	1,1	1.161	99,5
1961 bis 1980	64.478	6.063,6	34.148	3.749,5	13.224	1.073,7	12.254	809,4	126	7,3	4.726	423,7
1981 bis 1990	26.696	2.767,8	14.938	1.823,0	5.858	485,9	4.177	301,0	31	2,0	1.692	156,0
1991 oder später bzw. nicht rekon- struierbar	35.523	3.693,2	17.485	2.258,4	11.443	951,3	5.551	393,2	174	7,9	870	82,5
Wohnungszentralheizung (Etagenheizung)												
Insgesamt	38.382	3.283,5	10.196	1.074,1	19.476	1.561,1	7.307	532,2	158	6,4	1.245	109,8
Vor 1919	7.912	718,4	1.933	201,3	4.512	396,3	1.021	79,8	31	2,0	415	38,9
1919 bis 1944	5.487	417,9	904	85,9	3.849	279,2	628	43,8	2	0,1	104	8,9
1945 bis 1960	5.786	456,2	1.464	137,8	2.998	220,7	1.178	84,6	2	0,2	144	13,0
1961 bis 1980	8.567	730,1	2.893	303,3	3.186	250,1	2.086	148,3	93	2,4	309	26,0
1981 bis 1990	5.887	542,6	1.834	211,8	2.588	218,5	1.253	94,9	22	1,2	190	16,1
1991 oder später bzw. nicht rekon- struierbar	4.743	418,2	1.168	133,9	2.343	196,3	1.141	80,7	8	0,5	83	6,8
Einzelofen												
Insgesamt	43.141	3.484,6	19.379	1.871,3	18.584	1.267,0	4.313	278,4	20	1,5	845	66,4
Vor 1919	12.554	1.114,9	7.500	752,3	4.051	289,5	642	42,9	9	0,6	352	29,7
1919 bis 1944	8.193	555,4	2.078	184,1	5.357	326,2	661	38,2	1	0,1	96	6,9
1945 bis 1960	8.864	656,2	3.351	299,0	4.270	278,9	1.128	69,9	3	0,2	112	8,2
1961 bis 1980	8.857	714,2	4.013	378,1	3.164	226,2	1.487	95,3	5	0,5	188	14,1
1981 bis 1990	2.931	281,9	1.495	161,8	1.123	93,9	263	21,8	-	-	50	4,4
1991 oder später bzw. nicht rekon- struierbar	1.742	162,0	942	96,0	619	52,2	132	10,3	2	0,2	47	3,2

Tabelle B13c: Wohnungen (Hauptwohnsitze) und Nutzfläche nach Art des (Wohn-)Gebäudes, Brennstoff/Energieträger, Bauperiode

Bauperiode (rekonstruiert)	Wohnungen (Hauptwohnsitze)											
	Insgesamt		Wohngebäude								Nicht- wohngebäude	
			mit 1 oder 2 Wohnungen		mit 3 bis 10 Wohnungen		mit 11 oder mehr Wohnungen		für Gemeinschaften			
	Woh- nungen	Nutz- fläche in 1000 m ²	Woh- nungen	Nutz- fläche in 1000 m ²	Woh- nungen	Nutz- fläche in 1000 m ²	Woh- nungen	Nutz- fläche in 1000 m ²	Woh- nungen	Nutz- fläche in 1000 m ²	Woh- nungen	Nutz- fläche in 1000 m ²
	Insgesamt											
Insgesamt	257.916	23.895,4	119.570	13.291,8	81.514	6.390,7	43.382	3.039,2	608	32,1	12.842	1.141,6
Vor 1919	34.608	3.240,7	17.215	1.841,7	12.445	1.008,5	2.616	183,8	80	6,9	2.252	199,8
1919 bis 1944	20.618	1.630,3	6.868	684,9	11.268	769,9	1.728	110,3	4	0,2	750	64,9
1945 bis 1960	30.704	2.620,6	15.711	1.545,9	10.434	750,8	3.098	199,3	20	1,4	1.441	123,1
1961 bis 1980	89.566	8.133,9	41.505	4.481,7	21.658	1.718,8	20.770	1.445,7	265	11,5	5.368	476,1
1981 bis 1990	38.169	3.806,9	18.413	2.214,6	10.276	856,9	7.432	550,7	54	3,4	1.994	181,4
1991 oder später bzw. nicht rekonstruierbar	44.251	4.463,0	19.858	2.522,9	15.433	1.285,9	7.738	549,4	185	8,6	1.037	96,2
	Fernwärme, Blockheizung											
Insgesamt	13.568	1.123,5	1.286	150,7	4.134	340,3	7.746	598,4	43	1,6	359	32,4
Vor 1919	402	39,1	171	19,6	153	12,3	21	1,3	-	-	57	5,9
1919 bis 1944	192	17,8	81	8,4	52	4,4	25	1,8	-	-	34	3,3
1945 bis 1960	412	36,3	174	19,2	110	10,3	104	4,4	-	-	24	2,4
1961 bis 1980	7.664	626,0	451	50,8	2.084	168,8	4.943	392,7	41	1,3	145	12,3
1981 bis 1990	2.655	214,7	146	18,0	707	58,5	1.739	133,0	1	0,3	62	5,0
1991 oder später bzw. nicht rekon- struierbar	2.243	189,6	263	34,7	1.028	86,1	914	65,3	1	0,1	37	3,6
	Holz											
Insgesamt	45.791	4.413,5	31.459	3.332,7	11.498	862,4	1.696	117,2	17	2,0	1.121	99,2
Vor 1919	12.868	1.297,6	9.965	1.070,4	2.365	183,7	206	14,1	4	0,4	328	29,0
1919 bis 1944	5.298	422,9	2.418	236,1	2.569	167,1	227	13,5	-	-	84	6,3
1945 bis 1960	6.934	592,7	4.268	409,9	2.179	149,0	349	22,3	4	0,2	134	11,2
1961 bis 1980	11.205	1.077,0	8.035	830,6	2.258	176,5	546	36,9	3	0,4	363	32,6
1981 bis 1990	5.679	606,3	3.981	457,5	1.313	115,1	253	20,7	2	0,4	130	12,6
1991 oder später bzw. nicht rekonstruierbar	3.807	417,0	2.792	328,2	814	71,0	115	9,8	4	0,6	82	7,5
	Kohle, Koks, Briketts											
Insgesamt	5.383	433,3	2.167	210,2	2.504	172,8	629	43,3	2	0,1	81	6,8
Vor 1919	1.042	86,9	402	37,9	519	38,7	85	6,8	-	-	36	3,5
1919 bis 1944	1.126	76,4	243	20,9	762	47,8	107	6,7	-	-	14	1,0
1945 bis 1960	1.325	98,4	482	42,6	658	43,4	174	11,5	-	-	11	0,9
1961 bis 1980	1.375	118,4	679	67,5	442	33,5	237	16,1	1	0,1	16	1,2
1981 bis 1990	389	41,1	288	33,3	83	6,5	15	1,1	1	0,1	2	0,1
1991 oder später bzw. nicht rekonstruierbar	126	12,1	73	8,0	40	3,0	11	1,0	-	-	2	0,1
	Elektrischer Strom											
Insgesamt	19.346	1.569,1	5.109	549,9	9.517	699,7	3.955	264,0	120	4,0	645	51,4
Vor 1919	2.825	216,0	673	64,2	1.591	115,0	362	21,9	9	0,6	190	14,2
1919 bis 1944	2.517	163,8	359	32,6	1.793	110,1	325	17,8	1	0,1	39	3,2
1945 bis 1960	3.061	217,0	596	54,5	1.529	101,7	855	54,4	-	-	81	6,4
1961 bis 1980	4.542	376,7	1.515	165,2	1.546	113,9	1.236	81,6	87	2,3	158	13,7
1981 bis 1990	4.254	401,9	1.453	172,8	1.890	159,7	764	58,4	19	1,0	128	10,0
1991 oder später bzw. nicht rekonstruierbar	2.147	193,8	513	60,5	1.168	99,4	413	29,9	4	0,1	49	3,8

Tabelle B13c: Wohnungen (Hauptwohnsitze) und Nutzfläche nach Art des (Wohn-)Gebäudes, Brennstoff/Energieträger, Bauperiode

Bauperiode (rekonstruiert)	Wohnungen (Hauptwohnsitze)											
	Insgesamt		Wohngebäude								Nicht- wohngebäude	
			mit 1 oder 2 Wohnungen		mit 3 bis 10 Wohnungen		mit 11 oder mehr Wohnungen		für Gemeinschaften			
	Woh- nungen	Nutz- fläche in 1000 m ²	Woh- nungen	Nutz- fläche in 1000 m ²	Woh- nungen	Nutz- fläche in 1000 m ²	Woh- nungen	Nutz- fläche in 1000 m ²	Woh- nungen	Nutz- fläche in 1000 m ²	Woh- nungen	Nutz- fläche in 1000 m ²
Heizöl, Ofenöl												
Insgesamt	139.482	13.356,3	70.237	7.965,3	39.517	3.163,0	20.132	1.373,3	166	12,7	9.430	842,1
Vor 1919	11.227	1.045,7	4.873	526,7	4.396	360,5	643	41,3	41	4,0	1.274	113,1
1919 bis 1944	7.840	663,5	3.120	322,1	3.792	268,9	446	30,2	-	-	482	42,3
1945 bis 1960	15.771	1.410,5	9.009	902,1	4.666	351,9	1.008	63,8	14	1,0	1.074	91,7
1961 bis 1980	59.356	5.463,1	28.669	3.131,7	13.975	1.120,9	12.280	816,7	45	3,8	4.387	390,0
1981 bis 1990	21.157	2.175,2	11.243	1.372,3	5.184	427,1	3.196	236,0	27	1,5	1.507	138,4
1991 oder später bzw. nicht rekonstruierbar	24.131	2.598,5	13.323	1.710,5	7.504	633,8	2.559	185,3	39	2,3	706	66,6
Stadt-, Erdgas												
Insgesamt	28.765	2.443,4	6.766	767,1	12.713	1.021,9	8.154	564,4	246	10,8	886	79,3
Vor 1919	5.613	495,4	830	88,7	3.183	278,9	1.251	95,5	22	1,6	327	30,7
1919 bis 1944	3.351	261,3	536	54,0	2.157	161,0	574	38,7	3	0,2	81	7,4
1945 bis 1960	2.780	228,0	970	95,2	1.165	86,0	558	39,4	1	0,1	86	7,3
1961 bis 1980	4.316	365,3	1.625	173,6	1.082	84,3	1.328	87,6	82	3,4	199	16,5
1981 bis 1990	2.363	206,8	724	87,3	661	53,9	895	58,1	2	0,1	81	7,5
1991 oder später bzw. nicht rekonstruierbar	10.342	886,6	2.081	268,4	4.465	357,9	3.548	245,1	136	5,4	112	9,8
Hackschnitzel, Sägespäne (Hauszentralheizung)												
Insgesamt	1.512	162,8	861	107,5	394	32,1	89	6,0	5	0,4	163	16,8
Vor 1919	277	29,9	174	21,0	85	7,4	-	-	-	-	18	1,6
1919 bis 1944	57	5,5	24	2,7	22	1,6	-	-	-	-	11	1,2
1945 bis 1960	101	10,2	70	7,4	14	1,1	-	-	-	-	17	1,7
1961 bis 1980	310	33,8	184	21,8	76	6,6	-	-	5	0,4	45	5,1
1981 bis 1990	269	26,5	122	15,2	27	2,0	70	4,6	-	-	50	4,7
1991 oder später bzw. nicht rekonstruierbar	498	56,8	287	39,5	170	13,4	19	1,4	-	-	22	2,5
Sonstiger Brennstoff (inkl. alternative Wärmebereitstellung)												
Insgesamt	4.069	393,5	1.685	208,3	1.237	98,5	981	72,6	9	0,6	157	13,5
Vor 1919	354	30,1	127	13,3	153	12,0	48	2,8	4	0,3	22	1,7
1919 bis 1944	237	19,2	87	8,1	121	9,1	24	1,7	-	-	5	0,3
1945 bis 1960	320	27,6	142	15,0	113	7,5	50	3,5	1	0,1	14	1,5
1961 bis 1980	798	73,7	347	40,5	195	14,3	200	14,2	1	0,0	55	4,6
1981 bis 1990	1.403	134,4	456	58,1	411	34,2	500	38,9	2	0,1	34	3,0
1991 oder später bzw. nicht rekonstruierbar	957	108,6	526	73,2	244	21,4	159	11,6	1	0,0	27	2,3



Anhang Übersicht 1: Anteil der von den Wohnungseigentümern genutzten Eigentumswohnungen

Bundesland	Geschößwohnbauten *)		
	Gesamtzahl der auf Gebäudeblatt angegebenen Eigentumswohnungen	Eigenbenützung durch Wohnungseigentümer	Prozentanteil der vom Wohnungseigentümer genutzten Eigentumswohnungen
Tirol	65.191	43.510	66,7
Innsbruck-Stadt	23.237	12.235	52,7
Imst	1.972	1.411	71,6
Innsbruck-Land	15.737	11.648	74,0
Kitzbühel	6.031	4.617	76,6
Kufstein	7.302	5.597	76,7
Landeck	1.353	951	70,3
Lienz	3.398	2.639	77,7
Reutte	1.126	704	62,5
Schwaz	5.035	3.708	73,6

*) Wohngebäude mit mehr als 2 Wohnungen (ohne Wohngebäude für Gemeinschaften)

Anhang Übersicht 2: Personen in Einrichtungen/Anstaltshaushalten, Wohnungen¹⁾ in Einrichtungen/Anstaltshaushalten, Nutzfläche dieser Wohnungen

Einrichtungen/Anstaltshaushalte	Personen (Volkszählung)	Einrichtungen, Anstalten (GWZ)		
		Bewohner von Wohnungen	erfasste Wohnungen ¹⁾	Nutzfläche dieser Wohnungen
Insgesamt	6.371	415	406	21,6
Internat, Schülerheim	137	14	2	0,3
Studentenheim	574	143	325	11,9
Heim für Berufstätige in Ausbildung	58	-	-	-
Heil-, Pflegeanstalt	509	1	1	0,2
Pensionisten-, Altersheim	3.474	79	30	2,9
Einrichtung für Behinderte	308	78	17	3,5
Sozialpäd. Einrichtung für Kinder/Jugendliche	45	21	3	0,6
Einrichtung für Kinder/Jugendliche ohne Eltern	47	-	-	-
Kloster oder ähnliche Einrichtung	696	45	7	1,4
Kaserne	-	-	-	-
Justizanstalt	3	-	-	-
Flüchtlingslager	159	-	-	-
private Einrichtung für Flüchtlinge	75	7	1	0,1
sonstige Einrichtung/Anstalt	62	-	-	-
Einrichtung für sozial Bedürftige/Wohnungslose	224	27	20	0,7

¹⁾ Untererfassung wird vermutet.

Anhang Übersicht 3: Zur Gänze als Arbeitsstätte genützte Wohnungen¹⁾, Nutzfläche, Rechtsgrund

Rechtsgrund 2001	Wohnungen	Nutzflächen in 1000 m ²
Insgesamt	237	19,3
Eigenbenützung durch den Gebäudeeigentümer	42	3,2
Eigenbenützung durch den Wohnungseigentümer	41	3,2
Hauptmiete (auch Genossenschaftswohnung)	-	-
Mietverhältnis befristet	51	3,9
Mietverhältnis unbefristet	80	7,1
Dienst- oder Naturalwohnung	9	0,9
Sonstiges Rechtsverhältnis	14	0,9

¹⁾ Untererfassung wird vermutet.

Liste der Gemeinden

(Systematische Version)

701 Innsbruck-Stadt

702 Imst

70201 Arzl im Pitztal
70202 Haiming
70203 Imst
70204 Imsterberg
70205 Jerzens
70206 Karres
70207 Karrösten
70208 Längenfeld
70209 Mieming
70210 Miils bei Imst
70211 Mötztal
70212 Nassereith
70213 Obsteig
70214 Oetz
70215 Rietz
70216 Roppen
70217 Sankt Leonhard im Pitztal
70218 Sautens
70219 Silz
70220 Sölden
70221 Stams
70222 Tarrenz
70223 Umhausen
70224 Wengs

703 Innsbruck-Land

70301 Absam
70302 Aldrans
70303 Ampass
70304 Axams
70305 Baumkirchen
70306 Birgitz
70307 Ellbögen
70308 Flauring
70309 Fritzens
70310 Fulpmes
70311 Gnadenwald
70312 Götzis
70313 Gries am Brenner
70314 Gries im Sellrain
70315 Grinzens
70317 Gschnitz
70318 Hatting
70319 Inzing
70320 Kematen in Tirol
70322 Kolsass
70323 Kolsassberg
70325 Lans
70326 Leutasch
70327 Matrie am Brenner
70328 Nieders
70329 Miils
70330 Mühlbachl
70331 Mutters
70332 Natters
70333 Navis
70334 Neustift im Stubaital
70335 Oberhofen im Inntal
70336 Obernberg am Brenner
70337 Oberperfuss
70338 Patsch
70339 Pettneu
70340 Pfaffenhofen
70341 Pfons
70342 Polling in Tirol
70343 Ranggen
70344 Reith bei Seefeld
70345 Rinn
70346 Rum
70347 Sankt Sigmund im Sellrain

70348 Scharnitz
70349 Schmirn
70350 Schönberg im Stubaital
70351 Seefeld in Tirol
70352 Sellrain
70353 Sistrans
70354 Hall in Tirol
70355 Steinach am Brenner
70356 Telfes im Stubai
70357 Telfs
70358 Thaur
70359 Trins
70360 Tulfes
70361 Unterperfuss
70362 Vals
70364 Völs
70365 Volders
70366 Wattenberg
70367 Wattens
70368 Wildermieming
70369 Zirl

704 Kitzbühel

70401 Aurach bei Kitzbühel
70402 Brixen im Thale
70403 Fieberbrunn
70404 Going am Wilden Kaiser
70405 Hochfilzen
70406 Hopfgarten im Brixental
70407 Itter
70408 Jochberg
70409 Kirchberg in Tirol
70410 Kirchdorf in Tirol
70411 Kitzbühel
70412 Kössen
70413 Oberndorf in Tirol
70414 Reith bei Kitzbühel
70415 Sankt Jakob in Haus
70416 Sankt Johann in Tirol
70417 Sankt Ulrich am Pillersee
70418 Schwendt
70419 Waidring
70420 Westendorf

705 Kufstein

70501 Alpbach
70502 Angath
70503 Bad Häring
70504 Brandenberg
70505 Breitenbach am Inn
70506 Brixlegg
70508 Ebbs
70509 Ellmau
70510 Erl
70511 Kirchbichl
70512 Kramsach
70513 Kufstein
70514 Kundl
70515 Langkampfen
70516 Mariastein
70517 Münster
70518 Niederndorf
70519 Niederndorferberg
70520 Radfeld
70521 Rattenberg
70522 Reith im Alpbachtal
70523 Rettenschöss
70524 Scheffau am Wilden Kaiser
70525 Schwoich
70526 Söll
70527 Thiersee
70528 Angerberg
70529 Walchsee
70530 Wildschönau
70531 Wörgl

706 Landeck

70601 Faggen
70602 Fendels
70603 Fiss
70604 Fließ
70605 Flirsch
70606 Galtür
70607 Grins
70608 Ischgl
70609 Kappl
70610 Kaunerberg
70611 Kaunertal
70612 Kauns
70613 Ladis
70614 Landeck
70615 Nauders
70616 Pettneu am Arlberg
70617 Pfunds
70618 Pians
70619 Prutz
70620 Ried im Oberinntal
70621 Sankt Anton am Arlberg
70622 Schönwies
70623 See
70624 Serfaus
70625 Spiss
70626 Stanz bei Landeck
70627 Strengen
70628 Tobadill
70629 Tösens
70630 Zams

707 Lienz

70701 Abfaltersbach
70702 Ainet
70703 Amlach
70704 Anras
70705 Assling
70706 Außervillgraten
70707 Dölsach
70708 Gaimberg
70709 Hopfgarten in Deferegggen
70710 Innervillgraten
70711 Iselsberg-Stronach
70712 Kals am Großglockner
70713 Kartitsch
70714 Lavant
70715 Leisach
70716 Lienz
70717 Matrie in Osttirol
70718 Nikolsdorf
70719 Nußdorf-Debant
70720 Oberlienz
70721 Obertilliach
70723 Prägraten am Großvenediger
70724 Sankt Jakob in Deferegggen
70725 Sankt Johann im Walde
70726 Sankt Veit in Deferegggen
70727 Schlaiten
70728 Sillian
70729 Strassen
70731 Thurn
70732 Tristach
70733 Untertilliach
70734 Virgen
70735 Heinfels

708 Reutte

70801 Bach
70802 Berwang
70803 Biberwier

70804 Bichlbach
70805 Breitenwang
70806 Ehenbichl
70807 Ehrwald
70808 Elbigenalp
70809 Elmen
70810 Forchach
70811 Grän
70812 Gramais
70813 Häselgehr
70814 Heiterwang
70815 Hinterhornbach
70816 Höfen
70817 Holzgau
70818 Jungholz
70819 Kaisers
70820 Lechaschau
70821 Lermoos
70822 Musau
70823 Namlos
70824 Nesselwängle
70825 Pfafflar
70826 Pflach
70827 Pinswang
70828 Reutte
70829 Schattwald
70830 Stanzach
70831 Steeg
70832 Tannheim
70833 Vils
70834 Vorderhornbach
70835 Wängle
70836 Weißenbach am Lech
70837 Zöblen

709 Schwaz

70901 Achenkirch
70902 Aschau im Zillertal
70903 Brandberg
70904 Bruck am Ziller
70905 Buch bei Jenbach
70907 Eben am Achensee
70908 Finkenberg
70909 Fügen
70910 Fügenberg
70911 Gallzein
70912 Gerlos
70913 Gerlosberg
70914 Hainzenberg
70915 Hart im Zillertal
70916 Hippach
70917 Jenbach
70918 Kaltenbach
70920 Mayrhofen
70921 Pöll
70922 Ramsau im Zillertal
70923 Ried im Zillertal
70924 Rohrbreg
70925 Schlitters
70926 Schwaz
70927 Schwendau
70928 Stans
70929 Steinberg am Rofan
70930 Strass im Zillertal
70931 Stumm
70932 Stummerberg
70933 Terfens
70934 Tux
70935 Uderns
70936 Vomp
70937 Weer
70938 Weerberg
70939 Wiesing
70940 Zell am Ziller
70941 Zellberg

KARTE DER GEMEINDEGRENZEN TIROL

Gebietsstand vom 1.1.2001

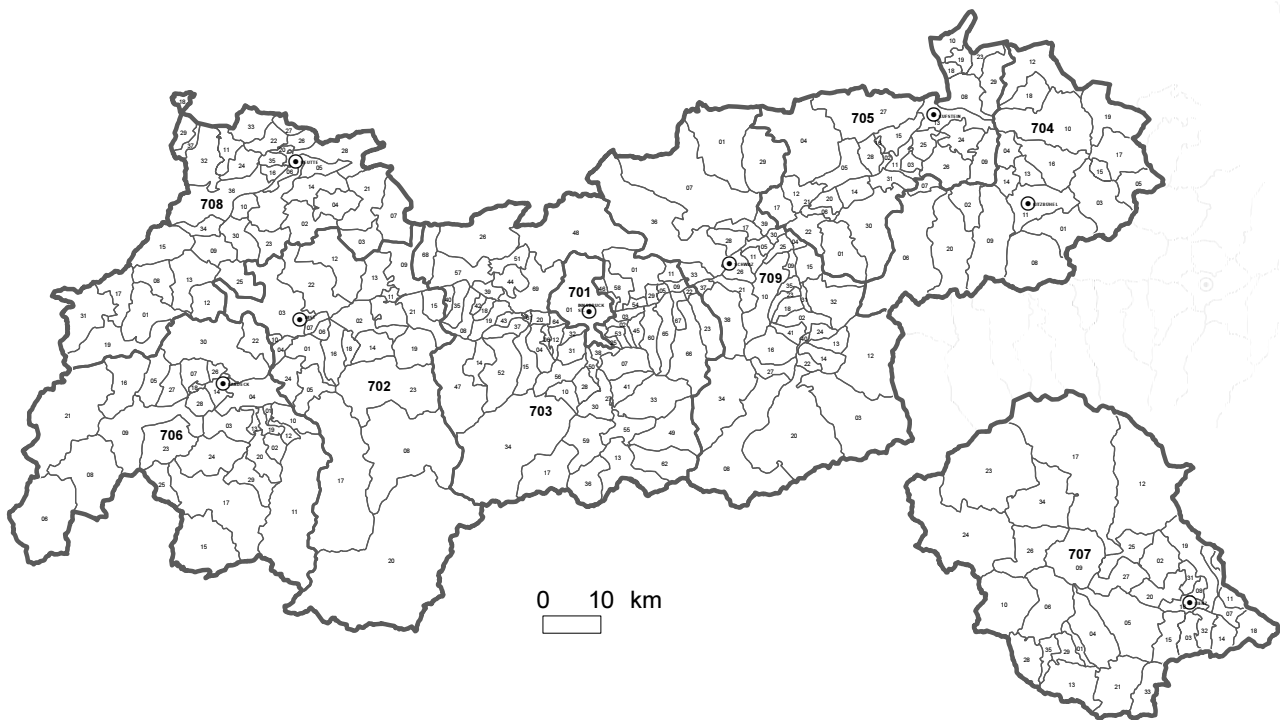

- Grenzen der Bundesländer
- Grenzen der Politischen Bezirke
- Grenzen der Gemeinden

- ⊙ Sitz der Bezirksverwaltungsbehörde
(Bezirkshauptmannschaft)

Kennziffern: 1. Stelle: Bundesland
707₂₄ 2. u. 3. Stelle: Politischer Bezirk (Statutarstadt)
 4. u. 5. Stelle: Gemeinde

Herausgeber: STATISTIK AUSTRIA

Verwaltungseinheiten

Politische Bezirke

Imst <702>
Innsbruck-Land <703>
Innsbruck-Stadt <701>
Kitzbühel <704>
Kufstein <705>

Landeck <706>
Lienz <707>
Reutte <708>
Schwaz <709>

Gemeinden

A

Abfaltersbach <70701>
Absam <70301>
Achenkirch <70901>
Ainet <70702>
Aldrans <70302>
Alpbach <70501>
Amlach <70703>
Ampass <70303>
Angath <70502>
Angerberg <70528>
Anras <70704>
Arzl im Pitztal <70201>
Aschau im Zillertal <70902>
Assling <70705>
Aurach bei Kitzbühel <70401>
Außervillgraten <70706>
Axams <70304>

B

Bach <70801>
Bad Häring <70503>
Baumkirchen <70305>
Berwang <70802>
Biberwier <70803>
Bichlbach <70804>
Birgitz <70306>
Brandberg <70903>
Brandenberg <70504>
Breitenbach am Inn <70505>
Breitenwang <70805>
Brixen im Thale <70402>
Brixlegg <70506>
Bruck am Ziller <70904>
Buch bei Jenbach <70905>

D

Dölsach <70707>

E

Ebbs <70508>
Eben am Achensee <70907>
Ehenbichl <70806>
Ehrwald <70807>
Elbigenalp <70808>
Ellbögen <70307>
Ellmau <70509>
Elmen <70809>
Erl <70510>

F

Faggen <70601>
Fendels <70602>
Fieberbrunn <70403>
Finkenberg <70908>
Fiss <70603>
Flauring <70308>
Fließ <70604>
Flirsch <70605>
Forchach <70810>
Fritzens <70309>
Fügen <70909>
Fügenberg <70910>
Fulpmes <70310>

G

Gaimberg <70708>
Gallzein <70911>
Galtür <70606>
Gerlos <70912>
Gerlosberg <70913>
Gnadenwald <70311>
Going am Wilden Kaiser <70404>
Götzens <70312>
Gramais <70812>
Grän <70811>
Gries am Brenner <70313>
Gries im Sellrain <70314>
Grins <70607>
Grinzens <70315>
Gschnitz <70317>

H

Haiming <70202>
Hainzenberg <70914>
Hall in Tirol <70354>
Hart im Zillertal <70915>
Häselgehr <70813>
Hatting <70318>
Heinfels <70735>
Heiterwang <70814>
Hinterhornbach <70815>
Hippach <70916>
Hochfilzen <70405>
Höfen <70816>
Holzgau <70817>
Hopfgarten im Brixental <70406>
Hopfgarten in Deferegggen <70709>

I

Imst <70203>
 Imsterberg <70204>
 Innervillgraten <70710>
 Innsbruck <70101>
 Inzing <70319>
 Ischgl <70608>
 Iselsberg-Stronach <70711>
 Itter <70407>

J

Jenbach <70917>
 Jerzens <70205>
 Jochberg <70408>
 Jungholz <70818>

K

Kaisers <70819>
 Kals am Großglockner <70712>
 Kaltenbach <70918>
 Kappl <70609>
 Karres <70206>
 Karrösten <70207>
 Kartitsch <70713>
 Kaunerberg <70610>
 Kaunertal <70611>
 Kauns <70612>
 Kematen in Tirol <70320>
 Kirchberg in Tirol <70409>
 Kirchbichl <70511>
 Kirchdorf in Tirol <70410>
 Kitzbühel <70411>
 Kolsass <70322>
 Kolsassberg <70323>
 Kössen <70412>
 Kramsach <70512>
 Kufstein <70513>
 Kundl <70514>

L

Ladis <70613>
 Landeck <70614>
 Längenfeld <70208>
 Langkampfen <70515>
 Lans <70325>
 Lavant <70714>
 Lechaschau <70820>
 Leisach <70715>
 Lermoos <70821>
 Leutasch <70326>
 Lienz <70716>

M

Mariastein <70516>
 Matrei am Brenner <70327>
 Matrei in Osttirol <70717>
 Mayrhofen <70920>
 Mieders <70328>
 Mieming <70209>
 Mils <70329>
 Mils bei Imst <70210>
 Mötz <70211>
 Mühlbachl <70330>
 Münster <70517>
 Musau <70822>
 Mutters <70331>

N

Namlos <70823>
 Nassereith <70212>
 Natters <70332>
 Nauders <70615>
 Navis <70333>
 Nesselwängle <70824>
 Neustift im Stubaital <70334>
 Niederndorf <70518>
 Niederndorferberg <70519>
 Nikolsdorf <70718>
 Nußdorf-Debant <70719>

O

Oberhofen im Inntal <70335>
 Oberlienz <70720>
 Oberberg am Brenner <70336>
 Oberndorf in Tirol <70413>
 Oberperfuss <70337>
 Obertilliach <70721>
 Obsteig <70213>
 Oetz <70214>

P

Patsch <70338>
 Pettneu <70339>
 Pettneu am Arlberg <70616>
 Pfaffenhofen <70340>
 Pfafflar <70825>
 Pfach <70826>
 Pfons <70341>
 Pfunds <70617>
 Pians <70618>
 Pill <70921>
 Pinswang <70827>
 Polling in Tirol <70342>
 Prägraten am Großvenediger <70723>
 Prutz <70619>

R

Radfeld <70520>
 Ramsau im Zillertal <70922>
 Ranggen <70343>
 Rattenberg <70521>
 Reith bei Kitzbühel <70414>
 Reith bei Seefeld <70344>
 Reith im Alpbachtal <70522>
 Rettenschöss <70523>
 Reutte <70828>
 Ried im Oberinntal <70620>
 Ried im Zillertal <70923>
 Rietz <70215>
 Rinn <70345>
 Rohrberg <70924>
 Roppen <70216>
 Rum <70346>

S

Sankt Anton am Arlberg <70621>
 Sankt Jakob in Deferegggen <70724>
 Sankt Jakob in Haus <70415>
 Sankt Johann im Walde <70725>
 Sankt Johann in Tirol <70416>
 Sankt Leonhard im Pitztal <70217>
 Sankt Sigmund im Sellrain <70347>
 Sankt Ulrich am Pillersee <70417>

Sankt Veit in Deferegggen <70726>
Sautens <70218>
Scharnitz <70348>
Schattwald <70829>
Scheffau am Wilden Kaiser <70524>
Schlaiten <70727>
Schlitters <70925>
Schmirn <70349>
Schönberg im Stubaital <70350>
Schönwies <70622>
Schwaz <70926>
Schwendau <70927>
Schwendt <70418>
Schwoich <70525>
See <70623>
Seefeld in Tirol <70351>
Sellrain <70352>
Serfaus <70624>
Sillian <70728>
Silz <70219>
Sistrans <70353>
Sölden <70220>
Söll <70526>
Spiss <70625>
Stams <70221>
Stans <70928>
Stanz bei Landeck <70626>
Stanzach <70830>
Steeg <70831>
Steinach am Brenner <70355>
Steinberg am Rofan <70929>
Strass im Zillertal <70930>
Strassen <70729>
Strengen <70627>
Stumm <70931>
Stummerberg <70932>

T

Tannheim <70832>
Tarrenz <70222>
Telfes im Stubai <70356>
Telfs <70357>
Terfens <70933>
Thaur <70358>
Thiersee <70527>
Thurn <70731>
Tobadill <70628>
Tösens <70629>
Trins <70359>

Tristach <70732>
Tulfes <70360>
Tux <70934>

U

Uderns <70935>
Umhausen <70223>
Unterperfuss <70361>
Untertilliach <70733>

V

Vals <70362>
Vils <70833>
Virgen <70734>
Volders <70365>
Völs <70364>
Vomp <70936>
Vorderhornbach <70834>

W

Waidring <70419>
Walchsee <70529>
Wängle <70835>
Wattenberg <70366>
Wattens <70367>
Weer <70937>
Weerberg <70938>
Weißenbach am Lech <70836>
Wenns <70224>
Westendorf <70420>
Wiesing <70939>
Wildermieming <70368>
Wildschönau <70530>
Wörgl <70531>

Z

Zams <70630>
Zell am Ziller <70940>
Zellberg <70941>
Zirl <70369>
Zöblen <70837>

Publikationen der Großzählung 2001

Artikelnummer	Bezeichnung	Preis in €
<u>Volkszählung 2001</u>		
18-2000-01	Rohdaten nach Gemeinden (Schnellbericht)	25,43
20-1510-01	Wohnbevölkerung nach Gemeinden (mit der Bevölkerungsentwicklung seit 1869)	30,-
18-2010-01	Lebensunterhalt (Schnellbericht)	15,-
Länderhefte Phase I		
20-1300-01	Hauptergebnisse I – Österreich	28,-
20-1310-01	Hauptergebnisse I – Burgenland	29,-
20-1320-01	Hauptergebnisse I – Kärnten	29,-
20-1330-01	Hauptergebnisse I – Niederösterreich	33,-
20-1340-01	Hauptergebnisse I – Oberösterreich	33,-
20-1350-01	Hauptergebnisse I – Salzburg	29,-
20-1360-01	Hauptergebnisse I – Steiermark	33,-
20-1370-01	Hauptergebnisse I – Tirol	29,-
20-1380-01	Hauptergebnisse I – Vorarlberg	28,-
20-1390-01	Hauptergebnisse I – Wien	28,-
20-1305-01	Hauptergebnisse I – Paketpreis	240,-
Länderhefte Phase II		
20-1400-01	Hauptergebnisse II – Österreich	33,-
20-1410-01	Hauptergebnisse II – Burgenland	33,-
20-1420-01	Hauptergebnisse II – Kärnten	35,-
20-1430-01	Hauptergebnisse II – Niederösterreich	40,-
20-1440-01	Hauptergebnisse II – Oberösterreich	40,-
20-1450-01	Hauptergebnisse II – Salzburg	35,-
20-1460-01	Hauptergebnisse II – Steiermark	40,-
20-1470-01	Hauptergebnisse II – Tirol	36,-
20-1480-01	Hauptergebnisse II – Vorarlberg	35,-
20-1490-01	Hauptergebnisse II – Wien	36,-
20-1405-01	Hauptergebnisse II – Paketpreis	290,-
Thematische Hefte		
20-1520-01	Erwerbsspendler	65,-
20-1525-01	Erwerbspersonen nach beruflichen und wirtschaftlichen Merkmalen	47,-
20-1530-01	Bildungsstand der Bevölkerung	47,-
20-1545-01	Schüler und Studenten	42,-
20-1540-01	Haushalte und Familien	36,-
20-1555-01	Textband	51,-
Arbeitsbehelfe		
	Volkszählung 1991 – 2001: Gemeindeänderungsverzeichnis	
	Volkszählung 2001: Benutzerhandbuch	
	Volkszählung 2001: Bildungsschlüssel	

Artikelnummer	Bezeichnung	Preis in €
---------------	-------------	------------

Gebäude- und Wohnungszählung 2001

Länderhefte

20-1010-01	Hauptergebnisse – Burgenland	29,-
20-1020-01	Hauptergebnisse – Kärnten	29,-
20-1030-01	Hauptergebnisse – Niederösterreich	33,-
20-1040-01	Hauptergebnisse – Oberösterreich	33,-
20-1050-01	Hauptergebnisse – Salzburg	29,-
20-1060-01	Hauptergebnisse – Steiermark	33,-
20-1070-01	Hauptergebnisse – Tirol	30,-
20-1080-01	Hauptergebnisse – Vorarlberg	28,-
20-1090-01	Hauptergebnisse – Wien	29,-
20-1000-01	Hauptergebnisse – Österreich	29,-
20-1005-01	Hauptergebnisse – Paketpreis	270,-

Thematische Hefte

20-1100-01	Wer wohnt wie?	28,-
------------	----------------	------

Arbeitsstättenzählung 2001

20-9328-01	Hauptergebnisse – Österreich	30,-
20-9310-01	Hauptergebnisse – Burgenland	30,-
20-9312-01	Hauptergebnisse – Kärnten	30,-
20-9314-01	Hauptergebnisse – Niederösterreich	40,-
20-9316-01	Hauptergebnisse – Oberösterreich	40,-
20-9318-01	Hauptergebnisse – Salzburg	30,-
20-9320-01	Hauptergebnisse – Steiermark	40,-
20-9322-01	Hauptergebnisse – Tirol	40,-
20-9324-01	Hauptergebnisse – Vorarlberg	30,-
20-9326-01	Hauptergebnisse – Wien	40,-
20-9330-01	Hauptergebnisse – Paketpreis	315,-

Ortsverzeichnis 2001

20-9430-01	Österreich (nur CD-ROM)	300,-
20-9412-01	Burgenland	40,-
20-9414-01	Kärnten	50,-
20-9416-01	Niederösterreich	60,-
20-9418-01	Oberösterreich	60,-
20-9420-01	Salzburg	50,-
20-9422-01	Steiermark	60,-
20-9424-01	Tirol	50,-
20-9426-01	Vorarlberg	40,-
20-9428-01	Wien	40,-

Alle Hefte (ausgenommen Arbeitsbeihilfe und Schnellberichte) werden zusammen mit einer CD-ROM ausgeliefert, welche die Tabellen sowohl im PDF- als auch im Excel-Format enthält.