

Sozialschutz 1990-2024: Ergebnisse für Österreich und die EU

Sozialausgaben und ihre Finanzierung gemäß Europäischem System der
Integrierten Sozialschutzstatistik (ESSOSS)

Impressum

Medieninhaber, Verleger und Herausgeber:

Bundesministerium für Arbeit, Soziales, Gesundheit, Pflege und Konsumentenschutz (BMASGPK), Stubenring 1, 1010 Wien

Autorinnen und Autoren: Kurt Pratscher/Maria Huber/Daran Demiroglu; Bundesanstalt Statistik Österreich (Statistik Austria), Guglgasse 13, 1110 Wien.

Fotonachweis: Cover: © unplash.com/Ferdinand Stöhr

Wien, 2025. Stand: 17. Dezember 2025

ISBN-Nr.: (nur für Printpublikationen; die ISBN-Vergabe erfolgt über die interne E-Mail-Adresse publikationen@sozialministerium.gv.at, Abt. I/1)

Copyright und Haftung:

Auszugsweiser Abdruck ist nur mit Quellenangabe gestattet, alle sonstigen Rechte sind ohne schriftliche Zustimmung des Medieninhabers unzulässig. Es wird darauf verwiesen, dass alle Angaben in dieser Publikation trotz sorgfältiger Bearbeitung ohne Gewähr erfolgen und eine Haftung des Bundesministeriums und der Autorin / des Autors ausgeschlossen ist. Rechtausführungen stellen die unverbindliche Meinung der Autorin / des Autors dar und können der Rechtsprechung der unabhängigen Gerichte keinesfalls vorgehen.

Im Falle von Zitierungen (im Zuge von wissenschaftlichen Arbeiten) ist als Quellenangabe anzugeben: Bundesministerium für Arbeit, Soziales, Gesundheit, Pflege und Konsumentenschutz (BMASGPK) (Hg.); Titel der jeweiligen Publikation, Erscheinungsjahr.

Diese und weitere Publikationen sind kostenlos über das Broschürenservice des Sozialministeriums unter www.sozialministerium.gv.at/broschuerenservice sowie unter der Telefonnummer 01 711 00-86 25 25 zu beziehen.

Inhalt

1 Das Wichtigste in Kürze	6
2 Methodische Grundlagen	8
2.1 Sozialschutz.....	8
2.2 Funktionen.....	8
2.3 Sozialschutzsysteme	9
2.4 Struktur der Ausgaben und Einnahmen	11
2.4.1 Ausgaben.....	11
2.4.2 Einnahmen	13
2.5 Datenverfügbarkeit.....	14
3 Ergebnisse.....	16
3.1 Sozialausgaben in Österreich.....	16
3.1.1 Sozialausgaben und Sozialquote	16
3.1.2 Sozialausgaben nach Trägern.....	18
3.2 Ausgaben für Sozialleistungen in Österreich.....	19
3.2.1 Geld- und Sachleistungen.....	20
3.2.2 Sozialleistungen ohne und mit Bedürftigkeitsprüfung	21
3.2.3 Sozialleistungen nach Funktionen.....	23
3.2.4 Gesundheitsleistungen.....	24
3.2.5 Invaliditätsleistungen	25
3.2.6 Altersleistungen	26
3.2.7 Hinterbliebenenleistungen.....	28
3.2.8 Familienleistungen	29
3.2.9 Arbeitslosenleistungen.....	30
3.2.10 Sonstige Sozialleistungen.....	31
3.3 Finanzierung der Sozialausgaben in Österreich.....	33
3.4 Sozialausgaben und ihre Finanzierung in der Europäischen Union	35
3.4.1 Sozialausgaben in Prozent der Wirtschaftsleistung	35
3.4.2 Sozialausgaben pro Kopf	38
3.4.3 Ausgaben für Sozialleistungen	40
3.4.4 Finanzierung der Sozialausgaben	41
4 Weitere Österreich-Tabellen.....	44
4.1 Sozialausgaben und Sozialquote 1990 bis 2024	44
4.2 Sozialausgaben nach Sozialschutzsystemen 1990 bis 2024	45
4.3 Finanzierung der Sozialausgaben 1990 bis 2024	52

4.4 Sozialausgaben nach Funktionen 1990 bis 2024.....	59
4.5 Funktion Krankheit / Gesundheitsversorgung 1990 bis 2024.....	61
4.6 Funktion Invalidität 1990 bis 2024.....	63
4.7 Funktion Alter 1990 bis 2024.....	66
4.8 Funktion Hinterbliebene 1990 bis 2024.....	69
4.9 Funktion Familie / Kinder 1990 bis 2024.....	71
4.10 Funktion Arbeitslosigkeit 1990 bis 2024.....	74
4.11 Funktionen Wohnen und Soziale Ausgrenzung 1990 bis 2024.....	76
4.12 Gesetzliche Pensionsversicherung 1990 bis 2024.....	78
4.13 Pensionen öffentliche Rechtsträger 1990 bis 2024.....	84
4.14 Versorgungsgesetze (Sozialentschädigung) 1990 bis 2024.....	87
4.15 Nachtschwerarbeitsgesetz 1990 bis 2024.....	90
4.16 Betriebliche Pensionsvorsorge 1990 bis 2024.....	92
4.17 Arbeitsunfallversicherung 1990 bis 2024.....	93
4.18 Pflegeleistungen des Bundes 1990 bis 2024.....	96
4.19 Gesetzliche Krankenversicherung 1990 bis 2024.....	98
4.20 Gesundheitsleistungen des Bundes 1990 bis 2024.....	100
4.21 Gesundheitsleistungen der Länder 1990 bis 2024.....	102
4.22 Gesundheitsleistungen der Gemeinden 1990 bis 2024.....	104
4.23 Krankenfürsorgeanstalten 1990 bis 2024.....	106
4.24 Arbeitgeberlohnfortzahlung bei der Krankheit 1990 bis 2024.....	108
4.25 Arbeitslosenversicherung 1990 bis 2024.....	110
4.26 Ausgleichstaxfonds, Behindertenmilliarde 1990 bis 2024.....	113
4.27 Insolvenz-Entgelt-Fonds 1990 bis 2024.....	115
4.28 Schlechtwetterentschädigung 1990 bis 2024.....	117
4.29 Familienlastenausgleichsfonds (FLAF) 1990 bis 2024.....	119
4.30 Kinderabsetzbeträge 1990 bis 2024.....	122
4.31 Familienbeihilfen–Selbstträgerschaft, öffentliche Hand 1990 bis 2024.....	123
4.32 Wohnbeihilfen 1990 bis 2024.....	125
4.33 Sozialleistungen der Länder 1990 bis 2024.....	127
4.34 Sozialleistungen der Gemeinden 1990 bis 2024.....	133
4.35 Kindergärten 1990 bis 2024.....	136
4.36 Flüchtlinge – Bund 1990 bis 2024.....	138
4.37 Gebührenbefreiungen 1990 bis 2024.....	139
4.38 Diverse Hilfsfonds 1990 bis 2024.....	141
4.39 Bewährungshilfe und Erwachsenenschutz 1990 bis 2024.....	143
4.40 Schüler- und Studienbeihilfen 1990 bis 2024.....	144

4.41 Steuergutschriften 1990 bis 2024.....	145
Tabellenverzeichnis.....	146
Abbildungsverzeichnis.....	150
Literaturverzeichnis	151

1 Das Wichtigste in Kürze

Die Ausgaben und Einnahmen (Finanzierung) des Sozialschutzes werden in der EU nach der Methodik des **ESSOSS** (Europäisches System der Integrierten Sozialschutzstatistik) berechnet. **Sozialschutz** umfasst alle öffentlichen und privaten Eingriffe, die darauf ausgerichtet sind, Personen/Haushalten die Belastung durch bestimmte Risiken bzw. Bedürfnisse abzunehmen oder zu erleichtern. Derzeit liegen die von Statistik Austria im Auftrag des Bundesministeriums für Arbeit, Soziales, Gesundheit, Pflege und Konsumentenschutz (BMASGPK) berechneten ESSOSS-Daten bis zum Jahr 2024 vor. Auf EU-Ebene stehen die Daten bis 2023 zur Verfügung.

Zu den Sozialausgaben und ihrer Finanzierung im Jahr **2024** können für Österreich folgende wichtige **Ergebnisse** festgehalten werden:

- Die **Sozialausgaben** erreichten mit 161,5 Mrd. Euro einen neuen Höchststand. Da ihr Zuwachs (+10,5%) deutlich stärker ausfiel als das Wirtschaftswachstum (+3,4%), stieg die **Sozialquote** (Anteil der Sozialausgaben am Bruttoinlandsprodukt) auf 32,7% (2023: 30,6%), blieb aber deutlich unter dem Höchstwert zu Beginn der Covid-19-Pandemie (2020: 34,1%).
- Die Sozialausgaben waren fast zur Gänze Aufwendungen für **Sozialleistungen** (98%; 157,7 Mrd. Euro), der Rest entfiel auf Verwaltungskosten und sonstige Ausgaben (z.B. Zinsen). Sozialleistungen wurden zu knapp zwei Dritteln als **Geldleistungen** ausbezahlt (in Form von Alters-, Invaliditäts- und Hinterbliebenenpensionen, als Familienbeihilfe oder als Arbeitslosengeld). Eine **Bedürftigkeitsprüfung** kam lediglich bei 9% der Sozialleistungsausgaben zur Anwendung (z.B. der Ausgleichszulage oder der Mindestsicherung/Sozialhilfe).
- Für **Altersleistungen** wurde am meisten ausgegeben (46% der Sozialleistungen), gefolgt von den **Gesundheitsleistungen** (28%); auf beide Bereiche zusammen entfielen knapp drei Viertel der gesamten Sozialleistungsausgaben. Das restliche Viertel verteilte sich auf Familienleistungen (9%), Invaliditäts-, Hinterbliebenen- und Arbeitslosigkeitsleistungen (jeweils 5%) sowie sonstige Sozialleistungen (2%).
- Die Sozialausgaben werden aus den Sozialbeiträgen der Arbeitgeber:innen und der geschützten (versicherten) Personen (Arbeitnehmer:innen, Selbständige, Pensionist:innen) sowie aus allgemeinen Steuermitteln (Bund, Länder und Gemeinden) finanziert. 2024 trugen **Steuermittel** 40% (64,8 Mrd. Euro),

Arbeitgeber:innen 33% (53,1 Mrd. Euro) und **geschützte Personen** 25% (40,1 Mrd. Euro) zur Finanzierung bei.

•

Für die EU und ihre Mitgliedstaaten lässt sich der Ist-Zustand im Jahr **2023** folgendermaßen zusammenfassen:

- Die **Sozialquote** der EU-27-Länder betrug durchschnittlich 27,8% und war mit 33,8% am höchsten in Frankreich und mit 12,6% am niedrigsten in Irland; Österreich (30,6%) lag bei den Sozialausgaben in Prozent der Wirtschaftsleistung an dritter Stelle. Beim Vergleich über die um die Preisniveauunterschiede bereinigten **Sozialausgaben pro Kopf** der Bevölkerung (ausgedrückt in Kaufkraftstandards, KKS) zeigen sich große Unterschiede zwischen den ärmeren und reicheren Ländern: Bei durchschnittlichen Sozialausgaben pro Kopf von 10 708 KKS (EU-27) reichte die Bandbreite von 4 878 KKS in Lettland bis 18 396 KKS in Luxemburg. Österreich gehörte zu den vier Ländern mit den höchsten jährlichen Pro-Kopf-Ausgaben (über 13 000 KKS).
- Drei Viertel der **Sozialleistungsausgaben** in der EU entfielen auf Alters- und Hinterbliebenenleistungen (47%) sowie Gesundheitsleistungen (30%). Die Ausgaben für Alters- und Hinterbliebenenleistungen dominierten mit Ausnahme von Irland (hier waren die Gesundheitsleistungen weitaus am höchsten) in allen Mitgliedstaaten. In diesem Bereich gab es mit einem Anteilswert von 30% in Irland und 62% in Griechenland die größte Schwankungsbreite.
- **Hauptfinanzierungsquellen** des Sozialschutzes in der EU waren die staatlichen Zuweisungen (41%) und die Sozialbeiträge der Arbeitgeber:innen (35%), während die Sozialbeiträge der geschützten Personen wesentlich geringer ausfielen (21%). Wie viel Steuern und Sozialbeiträge zur Finanzierung der Sozialschutzsysteme beitragen, weicht zwischen den Mitgliedstaaten zum Teil stark voneinander ab: Bei den staatlichen Zuweisungen reichte der Anteil von 23% (Estland) bis 75% (Dänemark), bei den Arbeitgeber:innenbeiträgen von 11% (Rumänien) bis 76% (Estland) und bei den Beiträgen der geschützten Personen von 1% (Estland) bis 64% (Rumänien).

2 Methodische Grundlagen

2.1 Sozialschutz

Die Ausgaben und Einnahmen des Sozialschutzes werden in der EU nach der Methodik des **ESSOSS** (Europäisches System der Integrierten **SO**zial**S**chutzstatistik) berechnet.

Sozialschutz umfasst alle öffentlichen und privaten Eingriffe, die darauf ausgerichtet sind, Personen/Haushalten die Belastung durch bestimmte Risiken bzw. Bedürfnisse abzunehmen oder zu erleichtern. Sozialschutzausgaben sind vor allem Ausgaben für Sozialleistungen, wie Kranken- und Arbeitslosengeld, Familienbeihilfe oder Alters- und Invaliditätspensionen. Leistungen auf Basis von Anspar- und Lebensversicherungssystemen, private Zuzahlungen zu Gesundheitsleistungen, Bildungsausgaben oder steuerliche Umverteilungen, die nicht primär sozialen Zwecken dienen, zählen hingegen nicht zum Sozialschutz gemäß ESSOSS. Nähere Ausführungen zur Methodologie sind im ESSOSS-Handbuch und -Benutzerleitfaden enthalten. Im Folgenden werden die wichtigsten Punkte kurz dargestellt.

2.2 Funktionen

Im ESSOSS sind es vereinbarungsgemäß 8 Risiken bzw. Bedürfnisse, die den Sozialschutz begründen. Diese Risiken definieren den Hauptzweck der Bereitstellung von Mitteln und Leistungen, unabhängig davon, welche rechtlichen oder institutionellen Strukturen zugrunde liegen. Im Hinblick auf ihre Definition anhand des (End-)Zwecks (und nicht anhand bestimmter Zweige des Sozialschutzes oder bestimmter Gesetzesvorschriften) wird anstelle des Begriffs des Risikos bzw. des Bedürfnisses jener der Funktion verwendet. Im Folgenden sind diese **8 Funktionen** kurz beschrieben:

Funktion	Kurzbeschreibung
Krankheit / Gesundheitsversorgung	Einkommenssicherung und Unterstützung in Form von Barleistungen im Zusammenhang mit körperlicher oder psychischer Krankheit mit Ausnahme von Invalidität sowie Gesundheitsversorgung zur Bewahrung, Wiederherstellung oder Verbesserung der Gesundheit von geschützten Personen, unabhängig von der Ursache der Krankheit.
Invalidität	Einkommenssicherung und Unterstützung in Form von Geld- oder Sachleistungen (ausgenommen Gesundheitsversorgung) für Menschen mit

Funktion	Kurzbeschreibung
	Behinderung zur Ermöglichung wirtschaftlicher oder sozialer Teilhabe/Aktivitäten.
Alter	Einkommenssicherung und Unterstützung in Form von Geld- oder Sachleistungen (ausgenommen Gesundheitsversorgung) im Zusammenhang mit dem Alter.
Hinterbliebene	Einkommenssicherung und Unterstützung in Form von Geld- oder Sachleistungen im Zusammenhang mit dem Tod eines Familienangehörigen.
Familie / Kinder	Unterstützung in Form von Geld- oder Sachleistungen (ausgenommen Gesundheitsversorgung) im Zusammenhang mit Schwangerschaft, Geburt und Adoption, der Kindererziehung und der Versorgung anderer Familienangehöriger.
Arbeitslosigkeit	Einkommenssicherung und Unterstützung in Form von Geld- oder Sachleistungen im Zusammenhang mit der Arbeitslosigkeit.
Wohnen	Unterstützung bei der Bestreitung der Wohnkosten (Wohnkostenbeihilfe).
Soziale Ausgrenzung (soweit keiner anderen Funktion zuordenbar)	Geld- oder Sachleistungen (ausgenommen Gesundheitsversorgung) speziell zur Bekämpfung von sozialer Ausgrenzung, soweit diese nicht in einer der anderen Funktionen erfasst sind. ¹

2.3 Sozialschutzsysteme

Die ESSOSS-Beobachtungseinheit ist das Sozialschutzsystem. Die Ausgaben und Einnahmen werden für die jeweiligen Sozialschutzsysteme der einzelnen Mitgliedstaaten erfasst. In Österreich sind es die folgenden **30 Sozialschutzsysteme**:

Nummer	Sozialschutzsystem
1	Gesetzliche Pensionsversicherung
2	Pensionen: öffentliche Rechtsträger
3	Versorgungsgesetze (Sozialentschädigung)
4	Nachtschwerarbeitsgesetz
5	Betriebliche Pensionsvorsorge
6	Arbeitsunfallversicherung
7	Pflegeleistungen des Bundes (ab 1993)

¹ Armutsbekämpfung bzw. -vermeidung ist damit nicht allein Thema der Funktion Soziale Ausgrenzung, sondern auch Zielsetzung von Sozialleistungen in anderen Funktionen (in Österreich z.B. in der Funktion Alter durch die Ausgleichszulage).

Nummer	Sozialschutzsystem
8	Gesetzliche Krankenversicherung
9	Gesundheitsleistungen des Bundes
10	Gesundheitsleistungen der Länder
11	Gesundheitsleistungen der Gemeinden
12	Krankenfürsorgeanstalten
13	Arbeitgeberlohnfortzahlung bei Krankheit ²
14	Arbeitslosenversicherung
15	Ausgleichstaxfonds, Behindertenmilliarde
16	Insolvenz-Entgelt-Fonds
17	Schlechtwetterentschädigung
18	Familienlastenausgleichsfonds (FLAF)
19	Kinderabsetzbeträge (ab 1994)
20	Familienbeihilfen-Selbstträgerschaft, öffentliche Hand (bis 2008)
21	Wohnbeihilfen
22	Sozialleistungen der Länder
23	Sozialleistungen der Gemeinden
24	Kindergärten
25	Flüchtlinge – Bund
26	Gebührenbefreiungen
27	Diverse Hilfsfonds
28	Bewährungshilfe und Erwachsenenschutz
29	Schüler- und Studienbeihilfen
30	Steuergutschriften (ab 1994)

² Eigennamen wie dieser sind ebenso wie Rechtsbegriffe, wenn ungedeutet in Verwendung, auch hier nicht gedeutet.

2.4 Struktur der Ausgaben und Einnahmen

2.4.1 Ausgaben

Die Struktur der ESSOSS-Ausgaben sieht folgendermaßen aus:

Code	Ausgaben
1	Sozialleistungen
11	Barleistungen
111	Regelmäßig
112	Einmalig
12	Sachleistungen
2	Verwaltungskosten
3	Übertragungen an andere Systeme
31	An andere Systeme umgeleitete Sozialbeiträge
32	Sonstige Übertragungen an andere Systeme
4	Sonstige Ausgaben
41	Besitzeinkommen
42	Sonstige

Sozialleistungen – die dominante Kategorie auf der Ausgabenseite – sind jene von den Sozialschutzsystemen an die Personen/Haushalte erbrachten Leistungen, die zur Abdeckung der durch die oben angeführten Risiken/Bedürfnisse entstandenen Lasten dienen. Sozialleistungen werden einerseits nach Bar- und Sachleistungen unterschieden: **Bar- oder Geldleistungen** sind Leistungen, die in Form von Bargeld (regelmäßig oder einmalig) erbracht werden und keinen Nachweis der tatsächlichen Verwendung des Geldes zur Bedingung haben. **Sachleistungen** werden in Form von Waren oder Dienstleistungen erbracht; Geldleistungen, die den Nachweis der tatsächlichen Ausgaben voraussetzen, sind Erstattungen und zählen zu den Sachleistungen. Andererseits wird auch danach unterschieden, ob eine **Bedürftigkeitsprüfung** erfolgt oder nicht; eine solche liegt dann vor, wenn die Sozialleistung explizit oder implizit vom Einkommen und/oder Vermögen der Leistungsadressaten abhängig gemacht wird (Unterschreiten einer festgesetzten Höhe als Voraussetzung für den Leistungsbezug; Beispiel: Mindestsicherung/Sozialhilfe). Die Sozialleistungen werden als “Bruttoleistungen“

ausgewiesen: Ihr Wert entspricht dem Auszahlungsbetrag des jeweiligen Sozialschutzsystems vor Abzug von Einkommenssteuern und anderen von den Sozialleistungsempfänger:innen zu entrichtenden (Sozial-)Abgaben. Direkte Zahlungen der Leistungsadressat:innen zur Deckung der Kosten von Sozialleistungen sind keine Einnahmen der Sozialschutzsysteme, sondern der institutionellen Einheiten, die diese Leistungen bereitstellen, und werden vom Wert der Sozialleistungen abgezogen (z.B. die Rezeptgebühren oder die im Fall der Pflegeheimunterbringung geleisteten Eigenbeiträge).

Die konkrete Erfassung bzw. **Verbuchung** der Sozialleistungen erfolgt funktionspezifisch, d.h. es gibt innerhalb der acht Funktionen jeweils spezifische Leistungen (Darstellungsmerkmale), nach denen klassifiziert wird (so z.B. als Lohnfortzahlung im Krankheitsfall, Altersruhegeld, Einkommensbeihilfe oder als Hilfe bei der Erledigung der Aktivitäten des täglichen Lebens). Bei der Klassifikation der Leistungen nach den Funktionen gelten folgende **Grundsätze**: Erstens sind alle Arten der medizinischen Versorgung unter den Sachleistungen der Funktion Krankheit/Gesundheitsversorgung zu erfassen, unabhängig davon, aus welchem Grunde die medizinische Versorgung gewährt wird. Zweitens sollen die Sozialleistungen an Personen über dem gesetzlichen/normalen Pensionsalter (Regelpensionsalter) der Funktion Alter zugerechnet werden (ausgenommen die Leistungen an Hinterbliebene). Drittens gilt, dass spezifischere Funktionen Vorrang gegenüber den eher allgemeineren haben (für den Fall, dass keine Funktion klar dominiert), wobei der Spezialisierungsgrad in absteigender Reihenfolge wie folgt aussieht: 1. Krankheit/Gesundheitsversorgung: medizinische Versorgung, 2. Wohnen, 3. Alter, 4. Invalidität, 5. Hinterbliebene, 6. Arbeitslosigkeit, 7. Krankheit/Gesundheitsversorgung: Geldleistungen, 8. Familie/Kinder, 9. Soziale Ausgrenzung.

Verwaltungskosten sind jene Kosten, die dem Sozialsystem für Bewirtschaftung und Verwaltung (seiner Einnahmen und Leistungen) berechnet werden.

Bei den **Übertragungen an andere Systeme** (Transfers) gibt es zwei Subkategorien: einerseits die umgeleiteten Sozialbeiträge als Zahlungen eines Sozialschutzsystems an ein anderes zur Erlangung oder Sicherung des Anspruchs der von ihm geschützten Personen auf Sozialschutz durch das Empfängersystem (z.B. die von der Pensionsversicherung für ihre Leistungsbezieher:innen gezahlten Beiträge an die Krankenversicherung); andererseits die sonstigen Übertragungen als Zahlungen an andere Sozialschutzsysteme ohne Gegenleistung (zur Verringerung der Verluste bzw. zur Mitfinanzierung des Empfängersystems; z.B. die Deckung des Fehlbetrags beim Nachtschwerarbeitsgesetz aus

Mitteln der Pensionsversicherung oder die Beiträge der Gemeinden zur Finanzierung der Mindestsicherung/Sozialhilfe).

Die **sonstigen Ausgaben** umfassen Besitz- bzw. Vermögenseinkommen (z.B. Zinsen im Zusammenhang mit aufgenommenen Darlehen) und andere, nicht anderweitig klassifizierbare Ausgaben (z.B. Abschreibungen).

Die **Sozial(schutz)ausgaben** insgesamt sind die Summe aus Sozialleistungen plus Verwaltungskosten plus sonstige Ausgaben und werden als solche für die Berechnung der **Sozialquote** (Sozialausgaben in Prozent des Bruttoinlandsprodukts) herangezogen.

2.4.2 Einnahmen

Die ESSOSS-Einnahmen setzen sich wie folgt zusammen:

Code	Einnahmen
1	Sozialbeiträge
11	Sozialbeiträge der Arbeitgeber:innen
111	Tatsächliche Sozialbeiträge
112	Unterstellte Sozialbeiträge
12	Sozialbeiträge der geschützten Personen
121	Arbeitnehmer:innen
122	Selbständige
123	Rentner:innen und andere
2	Staatliche Zuweisungen
21	Zweckgebundene Steuern
22	Allgemeine Steuermittel
3	Übertragungen von anderen Systemen
31	Aus anderen Systemen umgeleitete Sozialbeiträge
32	Sonstige Übertragungen von anderen Systemen
4	Sonstige Einnahmen
41	Besitzeinkommen
42	Sonstige

Sozialbeiträge sind einerseits die von den **Arbeitgeber:innen** (AG) erbrachten Aufwendungen, wobei zwischen tatsächlichen und unterstellten Beiträgen unterschieden wird. Bei den **tatsächlichen** AG-Sozialbeiträgen erfolgen Zahlungen an Versicherer, um Ansprüche auf Sozialleistungen für (gegenwärtige bzw. ehemalige) Arbeitnehmer:innen und deren Angehörigen zu gewährleisten. **Unterstellte** AG-Sozialbeiträge sind demgegenüber die erbrachten Aufwendungen durch Gewährung von Sozialleistungen oder die Zusage künftiger Sozialleistungen für (gegenwärtige bzw. ehemalige) Arbeitnehmer:innen und deren Angehörige (ohne sich dafür rechtlich selbständiger Versicherer:innen zu bedienen oder dafür spezielle Rückstellungen in der Bilanz zu bilden).

Andererseits zählen zu den Sozialbeiträgen auch die Zahlungen der **geschützten Personen** (Arbeitnehmer:innen, Selbständige, Rentner:innen und andere) an Sozialschutzsysteme, um einen Anspruch auf Sozialleistungen zu erlangen oder zu sichern.

Staatliche Zuweisungen setzen sich aus für den Sozialschutz zweckgebundenen und aus allgemeinen Steuermitteln zusammen.

Die **Übertragungen von anderen Systemen** (Transfers) sind analog definiert wie auf der Ausgabenseite.

Die **sonstigen Einnahmen** umfassen Besitz- bzw. Vermögenseinkommen (z.B. Zinsen, Dividenden) und diverse andere, nicht anderweitig zuordenbare Einnahmen (z.B. Erlöse aus Spenden).

Die Einnahmen werden nicht funktionspezifisch erfasst, sondern nach den institutionellen Sektoren **verbucht**, von denen die Einnahmen der Sozialschutzsysteme stammen (Kapitalgesellschaften, Zentralstaat, Bundesländer und lokale Gebietskörperschaften, Sozialversicherungskassen, private Haushalte, Organisationen ohne Erwerbscharakter im Dienst privater Haushalte, übrige Welt).

2.5 Datenverfügbarkeit

Statistik Austria berechnet die ESSOSS-Daten für **Österreich** im Auftrag des BMAGSPK auf Basis der geltenden EU-Verordnungen und der anzuwendenden Methodik. Die **Zeitreihe** umfasst derzeit die Jahre 1980, 1985 und 1990 bis 2024 und ist auf der [Homepage](#) von

Statistik Austria veröffentlicht. Daten und weitere Informationen zum Sozialschutz der **Europäischen Union** und ihrer Mitgliedstaaten sind auf der [Eurostat-Website](#) zu finden.

3 Ergebnisse

Im Folgenden wird ein Überblick zu den Sozialausgaben und ihrer Finanzierung in Österreich und der Europäischen Union (EU) gegeben. Die Ergebnispräsentation für Österreich konzentriert sich auf den Ist-Zustand des Jahres 2024 sowie Veränderungen gegenüber den Vorjahren und längerfristige Entwicklungen seit 1990. Für die EU und ihre Mitgliedstaaten liegt als aktuellstes Jahr 2023 vor; neben der Positionierung Österreichs im EU-Vergleich werden einige Entwicklungen seit dem Jahr 2000 aufgezeigt.

3.1 Sozialausgaben in Österreich

3.1.1 Sozialausgaben und Sozialquote

2024 erreichten die Sozialausgaben mit 161,5 Mrd. Euro einen neuen Höchststand. Da ihr Zuwachs (+10,5%) deutlich stärker ausfiel als das Wirtschaftswachstum (+3,4%), stieg die Sozialquote (Anteil der Sozialausgaben am Bruttoinlandsprodukt) auf 32,7% (2023: 30,6%), blieb aber deutlich unter dem Höchstwert zu Beginn der Covid-19-Pandemie (2020: 34,1%) (Tabelle 1)³.

Tabelle 1 Sozialausgaben, Bruttoinlandsprodukt und Sozialquote in Österreich 1990 bis 2024

Jahr	Sozialausgaben (Mio. Euro)	Bruttoinlandsprodukt (BIP) (Mio. Euro)	Sozialquote (Sozialausgaben in % des BIP)
1990	35 505	136 135	26,1
1995	50 979	175 917	29,0
2000	59 606	212 407	28,1
2005	70 942	252 355	28,1
2010	87 497	294 051	29,8
2015	102 529	342 084	30,0

³ Siehe dazu auch Tabelle 20 in Kapitel 4.

Jahr	Sozialausgaben (Mio. Euro)	Bruttoinlandsprodukt (BIP) (Mio. Euro)	Sozialquote (Sozialausgaben in % des BIP)
2020	129 625	380 318	34,1
2021	133 376	406 231	32,8
2022	136 340	449 382	30,3
2023	146 145	477 837	30,6
2024	161 521	494 088	32,7

Quelle Statistik Austria, Europäisches System der Integrierten Sozialschutzstatistik (ESSOSS), Stand: 21.11.2025; Volkswirtschaftliche Gesamtrechnungen, Stand: März 2014 (BIP 1990 gemäß ESVG 1995) bzw. September 2025 (BIP ab 1995 gemäß ESVG 2010).

Die **Entwicklung** seit Anfang der 1990er Jahren zeigt, dass die Sozialquote in Phasen rückläufigen Wirtschaftswachstums zunahm und in Perioden eines stärkeren BIP-Anstiegs eine abnehmende Tendenz aufwies (Abbildung 1) – am stärksten ersichtlich in der Wirtschafts- und Finanzkrise 2009 sowie der COVID-19-Krise 2020. Sozialausgaben haben neben ihrer armutsvermeidenden bzw. -reduzierenden auch eine wichtige wirtschaftspolitische Funktion, indem sie antizyklisch wirken, automatisch auf Konjunkturveränderungen reagieren und damit die gesamtwirtschaftliche Nachfrage stabilisieren.⁴

⁴ Neben der wirtschaftlichen Entwicklung sind demografische Veränderungen (vor allem im Bereich der Altersstruktur) und politische Maßnahmen (in Form von neuen oder verbesserten Leistungen oder als Einschränkung bzw. Kürzung von Leistungen) ausschlaggebende Faktoren für Höhe und Verlauf der Sozialausgaben und Sozialquote.

Abbildung 1 Jährliche Veränderung der Sozialausgaben und des Bruttoinlandsprodukts sowie Höhe der Sozialquote in Österreich seit den 1990er Jahren

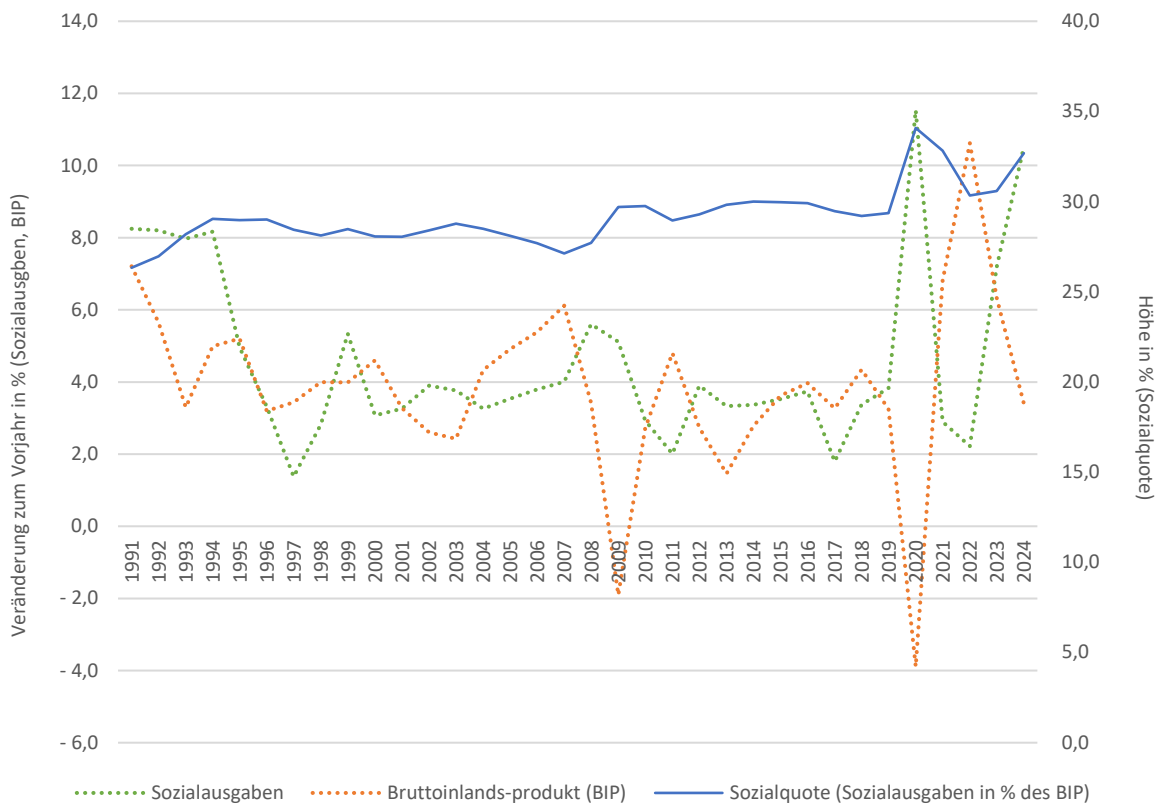

Quelle Statistik Austria, Europäisches System der Integrierten Sozialschutzstatistik (ESSOSS), Stand: 21.11.2025; Volkswirtschaftliche Gesamtrechnungen, Stand: März 2014 (BIP 1990–1994 gemäß ESVG 1995) bzw. September 2025 (BIP ab 1995 gemäß ESVG 2010).

3.1.2 Sozialausgaben nach Trägern

Mehr als die Hälfte (55%) der Sozialausgaben entfiel 2024 auf den Bereich der **Sozialversicherung** (Pensions-, Unfall- und Krankenversicherung, Krankenfürsorgeanstalten, Arbeitslosenversicherung). **Länder und Gemeinden** (Krankenanstalten, Mindestsicherung/Sozialhilfe, Kindergärten etc.) hatten einen etwas höheren Ausgabenanteil (21%) als der **Bund** (Beamt:innenpensionen, Familienbeihilfe, Kinderbetreuungsgeld, Kinderabsetzbeträge etc.; 19%). Der Rest (5%) waren Sozialleistungen von **Unternehmen** (betriebliche Pensionsvorsorge, Arbeitgeberlohnfortzahlung bei Krankheit). Während die Ausgabenanteile der Sozialversicherung und Unternehmen im Berichtszeitraum (1990–2024) relativ konstant

blieben, fand bei den Gebietskörperschaften eine Verschiebung vom Bund zu den Ländern und Gemeinden statt (Tabelle 2)⁵.

Tabelle 2 Sozialausgaben und ihre Verteilung nach Trägern in Österreich 1990 bis 2023

Jahr	Sozialausgaben (Mio. Euro)	Sozial- versicherung (Prozentanteil)	Bund (Prozentanteil)	Länder und Gemeinden (Prozentanteil)	Unternehmen (Prozentanteil)
1990	35 505	55,0	24,8	14,1	6,1
1995	50 979	53,6	26,9	14,4	5,1
2000	59 606	53,9	25,3	15,5	5,3
2005	70 942	53,6	25,6	16,1	4,7
2010	87 497	53,6	23,7	17,7	5,0
2015	102 529	54,7	21,9	18,4	5,0
2020	129 625	56,4	20,4	18,8	4,3
2021	133 376	55,6	20,8	19,3	4,3
2022	136 340	54,9	20,3	19,7	5,1
2023	146 145	54,7	19,2	21,0	5,2
2024	161 521	54,8	19,2	21,1	4,8

Quelle Statistik Austria, Europäisches System der Integrierten Sozialschutzstatistik (ESSOSS), Stand: 21.11.2025. – Rundungsdifferenzen (Prozentanteile) nicht ausgeglichen.

3.2 Ausgaben für Sozialleistungen in Österreich

Die Sozialausgaben sind fast zur Gänze Aufwendungen für **Sozialleistungen**: Von den 161,5 Mrd. Euro des Jahres 2024 entfielen 98% (157,6 Mrd. Euro) auf Sozialleistungen, der Rest waren **Verwaltungskosten und sonstige Ausgaben** (z.B. Zinsen). Der Sozialleistungsanteil lag seit 1990 durchgängig zwischen 97 und 98 Prozent der Sozialausgaben.

⁵ Zu den Ausgaben nach den einzelnen Sozialschutzsystemen siehe Tabelle 21 in Kapitel 4.

3.2.1 Geld- und Sachleistungen

Sozialleistungen werden in Österreich hauptsächlich als **Geldleistungen** ausbezahlt: **2024** entfielen knapp zwei Drittel (103,4 Mrd. Euro) auf monetäre Transfers, wozu vor allem die Alters-, Invaliditäts- und Hinterbliebenenpensionen, die Familienbeihilfe, das Arbeitslosengeld und das Pflegegeld zählen. **1990** hatte der Geldleistungsanteil noch fast drei Viertel (74%) betragen, mit dem seither erfolgten Ausbau von Betreuungs- und Pflegeleistungen für Kinder und Jugendliche sowie Ältere und Menschen mit Behinderung haben die **Sachleistungen** (1990: 26%; 2024: 34%) stetig an Gewicht gewonnen (Tabelle 3)⁶.

Tabelle 3 Ausgaben für Sozialleistungen und ihre Verteilung nach Geld- und Sachleistungen in Österreich 1990 bis 2024

Jahr	Sozialleistungen (Mio. Euro)	Geldleistungen (Prozentanteil)	Sachleistungen (Prozentanteil)
1990	34 473	73,6	26,4
1995	49 531	73,5	26,5
2000	57 854	72,2	27,8
2005	68 718	71,4	28,6
2010	85 130	70,0	30,0
2015	99 862	69,0	31,0
2020	126 653	69,2	30,8
2021	130 311	66,9	33,1
2022	132 545	65,9	34,1
2023	141 938	65,7	34,3
2024	157 650	65,6	34,4

Quelle Statistik Austria, Europäisches System der Integrierten Sozialschutzstatistik (ESSOSS), Stand: 21.11.2025.

In der Funktion Krankheit/Gesundheitsversorgung sind die Sozialleistungen zum Großteil Sachleistungen (2024: 86%), sie überwiegen auch in den Bereichen Wohnen (Wohn- und Mietbeihilfen sind gemäß ESSOSS-Systematik definitionsgemäß Sachleistungen) und

⁶ Siehe dazu auch Tabelle 23 in Kapitel 4.

Soziale Ausgrenzung (zusammen 62%); ansonsten dominieren – vor allem bei den Alters-, Hinterbliebenen- und Arbeitslosenleistungen – die Geldleistungen (Abbildung 2).

Abbildung 2 Prozentanteile der Ausgaben für Geld- und Sachleistungen nach Funktionen in Österreich 2024

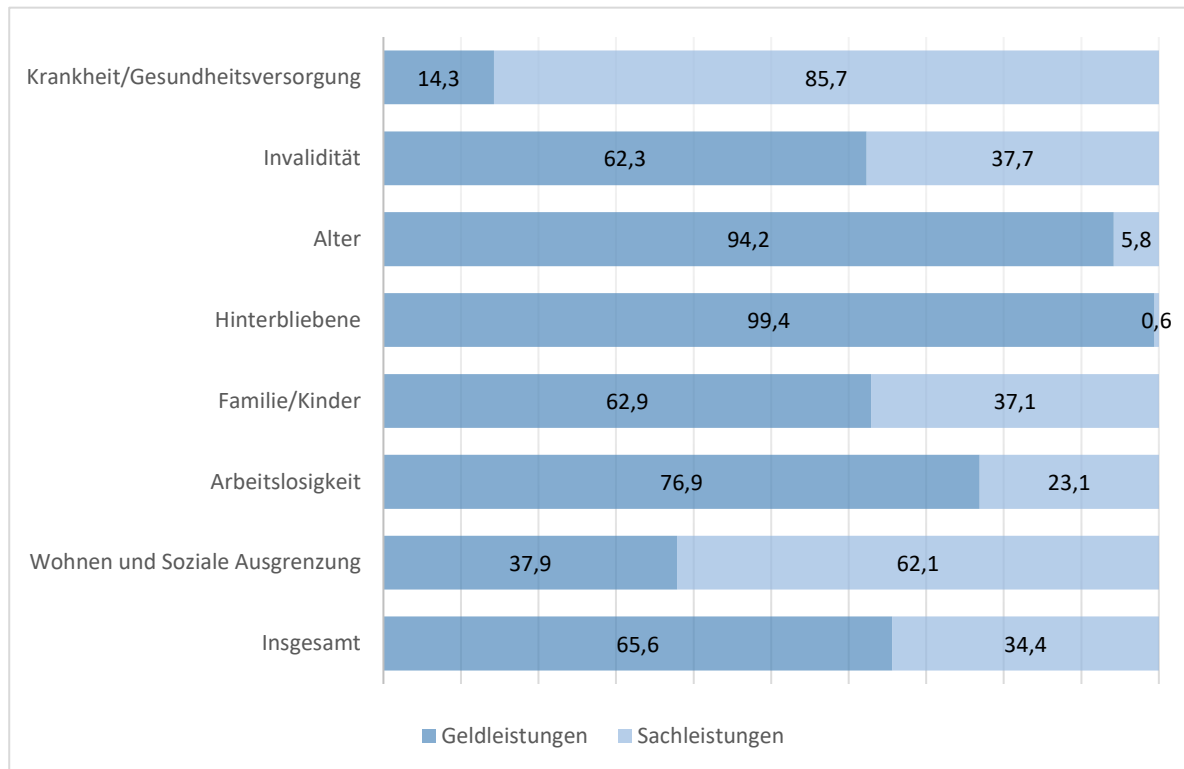

Quelle Statistik Austria, Europäisches System der Integrierten Sozialschutzstatistik (ESSOSS), Stand: 21.11.2025.

3.2.2 Sozialleistungen ohne und mit Bedürftigkeitsprüfung

Die Bedürftigkeitsprüfung spielt insgesamt eine geringe Rolle im österreichischen Sozialleistungssystem – **2024** kam diese bei 9% der Ausgaben (14,7 Mrd. Euro) zur Anwendung –, hat aber seit Anfang der 1990er Jahre an Bedeutung gewonnen (**1990**: 4%; Tabelle 4). Das ist vor allem darauf zurückzuführen, dass die Ausgaben für bedarfsgeprüfte Sozialleistungen, wie vor allem die Ausgleichszulage, die Notstandshilfe und die Mindestsicherung/Sozialhilfe, überdurchschnittliche Zuwächse verzeichneten.

Tabelle 4 Ausgaben für Sozialleistungen und ihre Verteilung nach Bedürftigkeitsprüfung in Österreich 1990 bis 2024

Jahr	Sozialleistungen (Mio. Euro)	Ohne Bedürftigkeitsprüfung (Prozentanteil)	Mit Bedürftigkeitsprüfung (Prozentanteil)
1990	34 473	96,1	3,9
1995	49 531	94,7	5,3
2000	57 854	92,8	7,2
2005	68 718	92,4	7,6
2010	85 130	91,8	8,2
2015	99 862	90,8	9,2
2020	126 653	91,3	8,7
2021	130 311	91,3	8,7
2022	132 545	91,3	8,7
2023	141 938	90,6	9,4
2024	157 650	90,7	9,3

Quelle Statistik Austria, Europäisches System der Integrierten Sozialschutzstatistik (ESSOSS), Stand: 21.11.2025.

Sozialleistungen mit Bedürftigkeitsprüfung gibt es zum Großteil in den Funktionen Wohnen und Soziale Ausgrenzung (87%), ansonsten erfolgt die Leistungszuerkennung hauptsächlich ohne eine solche Prüfung (Abbildung 3).

Abbildung 3 Prozentanteile der Ausgaben für Sozialleistungen ohne und mit Bedürftigkeitsprüfung nach Funktionen in Österreich 2024

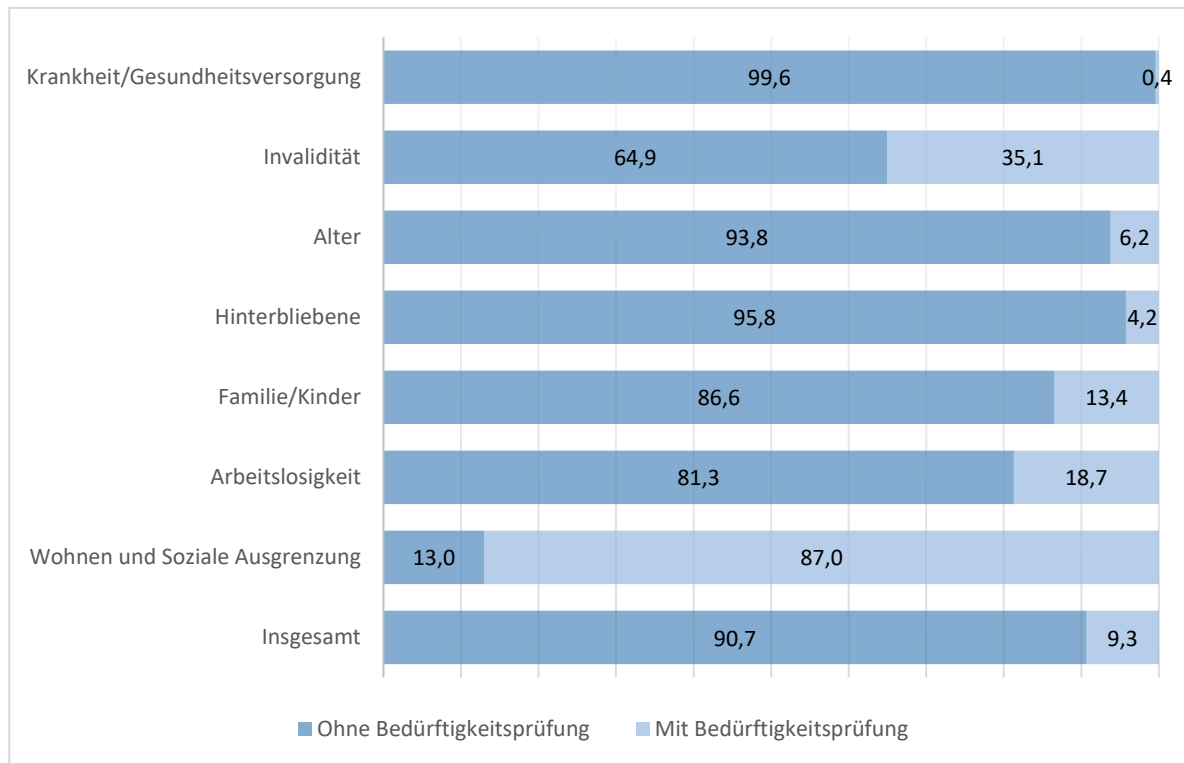

Quelle Statistik Austria, Europäisches System der Integrierten Sozialschutzstatistik (ESSOSS), Stand: 21.11.2025.

3.2.3 Sozialleistungen nach Funktionen

Am höchsten sind die Ausgaben für die Sozialleistungen in der Funktion **Alter**: Sie lagen 2024 bei 72,5 Mrd. Euro und erreichten einen Anteil von 46%, der seit Beginn des Betrachtungszeitraums (1990: 39%) kontinuierlich zugenommen hat (Tabelle 5). Die Ausgaben in der Funktion **Krankheit/Gesundheitsversorgung** betrugen 43,6 Mrd. Euro (28%; 1990: 26%), so dass auf diese beiden Bereiche knapp drei Viertel der gesamten Sozialleistungsausgaben entfielen (1990: 65%).

Das restliche Viertel verteilte sich auf die anderen Funktionen bzw. Risiken/Lebenslagen wie folgt: 9% **Familie/Kinder**, jeweils 5% **Invalidität**, **Hinterbliebene** und **Arbeitslosigkeit**, 2% **Wohnen und soziale Ausgrenzung**. Seit 1990 sind die Ausgaben für Hinterbliebene (10%), Invalidität (8%) und Familie/Kinder (10%) anteilmäßig (teilweise deutlich) zurückgegangen, in der Funktion Arbeitslosigkeit (5%) mit Ausnahme der Corona-Jahre

(2020: 11%, 2021: 9%) ungefähr gleich geblieben und bei Wohnen/soziale Ausgrenzung leicht gestiegen (siehe näher zu den einzelnen Sozialleistungen im Folgenden).

Tabelle 5 Prozentanteile der Ausgaben für Sozialleistungen nach Funktionen in Österreich 1990 bis 2024

Jahr	Krankheit/ Gesundheits- versorgung	Invalidität	Alter	Hinter- bliebene	Familie/ Kinder	Arbeits- losigkeit	Wohnen und Soziale Ausgrenzung
1990	26,4	7,8	38,8	10,4	10,4	4,7	1,6
1995	25,6	7,9	38,1	9,0	11,9	5,7	1,8
2000	25,6	8,2	40,4	8,2	11,3	4,7	1,5
2005	25,6	7,6	40,8	7,4	11,2	5,6	1,7
2010	25,3	7,2	42,7	6,6	10,8	5,5	1,9
2015	25,4	6,8	44,3	6,0	9,6	5,5	2,4
2020	25,0	5,6	42,3	5,1	9,1	10,9	1,9
2021	26,9	5,4	43,0	5,0	8,6	9,2	2,0
2022	28,2	5,3	44,6	5,0	9,1	5,5	2,2
2023	28,1	5,3	45,5	4,9	8,8	4,6	2,8
2024	27,6	5,3	46,0	4,9	9,0	4,7	2,5

Quelle Statistik Austria, Europäisches System der Integrierten Sozialschutzstatistik (ESSOSS), Stand: 21.11.2025. – Rundungsdifferenzen nicht ausgeglichen.

3.2.4 Gesundheitsleistungen

Wie erwähnt, lagen die Ausgaben in der Funktion Krankheit/Gesundheitsversorgung 2024 bei insgesamt 43,6 Mrd. Euro (+9,4% gegenüber dem Vorjahr). Der Großteil davon entfiel auf die **stationären** (47% bzw. 20,4 Mrd. Euro) und **ambulanten** (34% bzw. 15,0 Mrd. Euro) Versorgungsleistungen (Tabelle 6)⁷. Diese (stationär: +12,3%; ambulant: +7,2%) haben ebenso wie die Ausgaben für Gesundheitsvorsorge und Rehabilitationsmaßnahmen (+11,4%) gegenüber dem Vorjahr stark zugenommen (wegen steigender Personalausgaben, Leistungshonorare, Energie- und Betriebskosten etc.). Bei den Geldleistungen gab es mit dem **Krankengeld** (1,2 Mrd. Euro) den stärksten prozentuellen

⁷ Siehe dazu auch Tabelle 29 in Kapitel 4.

Anstieg (+13,5%); zusammen mit der **Entgeltfortzahlung** im Krankheitsfall (5,0 Mrd. Euro; +3,7%) nahmen die Ausgaben als Folge der hohen Anzahl an Krankenstandstagen weiter zu.

Tabelle 6 Ausgaben für Sozialleistungen der Funktion Krankheit/Gesundheitsversorgung in Österreich 2021 bis 2024

Sozialleistung	2021 (Mio. Euro)	2022 (Mio. Euro)	2023 (Mio. Euro)	2024 (Mio. Euro)	2022/2023 (Veränderung in %)	2023/2024 (Veränderung in %)
Entgeltfortzahlung	3 338	4 336	4 786	4 964	10,4	3,7
Krankengeld	874	1 012	1 078	1 224	6,6	13,5
Ambulante Versorgung	13 328	14 022	13 954	14 954	-0,5	7,2
Stationäre Versorgung	15 870	16 345	18 123	20 351	10,9	12,3
Gesundheitsvorsorge und Rehabilitations- maßnahmen	1 221	1 303	1 434	1 597	10,0	11,4
Unfallheilbehandlung	291	306	371	397	21,2	6,9
Sonstige¹⁾	82	87	93	101	7,6	8,3
Insgesamt	35 005	37 410	39 840	43 587	6,5	9,4

Quelle Statistik Austria, Europäisches System der Integrierten Sozialschutzstatistik (ESSOSS), Stand: 21.11.2025. – 1) Geldleistungen der Krankenfürsorgeanstalten, Sachleistungen der Länder und Gemeinden (Krankenhilfe in den Bereichen Mindestsicherung/Sozialhilfe, Behindertenhilfe).

3.2.5 Invaliditätsleistungen

Bei den Invaliditätsleistungen (8,4 Mrd. Euro; +11,5% gegenüber 2023) lagen die Ausgaben für die **Behindertenhilfe** der Länder und Gemeinden mit einem Anteil von 35% (2,9 Mrd. Euro) vor jenen für **Pensionen** an unter 60,5-/65-Jährige in der gesetzlichen Pensionsversicherung (30% bzw. 2,5 Mrd. Euro) (Tabelle 7)⁸. Überdurchschnittliche

⁸ Siehe dazu auch Tabelle 30 in Kapitel 4.

Zuwächse gab es neben der Behindertenhilfe (+14,4%) beim Pflegegeld (+16,0%), dem Rehabilitationsgeld (+14,9%) und den sonstigen Leistungen (+28,0%)⁹.

Tabelle 7 Ausgaben für Sozialleistungen der Funktion Invalidität in Österreich 2021 bis 2024

Sozialleistung	2021 (Mio. Euro)	2022 (Mio. Euro)	2023 (Mio. Euro)	2024 (Mio. Euro)	2022/2023 (Veränderung in %)	2023/2024 (Veränderung in %)
Invaliditätspension ¹⁾	2 475	2 380	2 391	2 533	0,5	5,9
Ruhegenuss ²⁾	747	721	711	788	-1,4	10,8
Rehabilitationsgeld	351	363	407	467	12,0	14,9
Versehrtenrente ³⁾	300	300	313	337	4,5	7,6
Pflegegeld	568	555	593	687	6,7	16,0
Sachleistungen der Pensionsversicherung	45	46	46	50	-1,4	8,1
Sachleistungen der Unfallversicherung	214	240	251	275	4,4	9,6
Behindertenhilfe der Länder und Gemeinden	2 132	2 228	2 527	2 890	13,4	14,4
Sonstige ⁴⁾	226	228	264	338	15,6	28,0
Insgesamt	7 060	7 061	7 506	8 370	6,3	11,5

Quelle: Statistik Austria, Europäisches System der Integrierten Sozialschutzstatistik (ESSOSS), Stand: 21.11.2025. – 1) Pensionsversicherung (Frauen unter 60 bzw. 60,5 Jahren, Männer unter 65 Jahren). – 2) Öffentliche Rechtsträger (Beamten:innen, Frauen und Männer unter 65 Jahren). – 3) Unfallversicherung (Frauen unter 60 Jahren, Männer unter 65 Jahren). – 4) Unter anderem Beschädigtenrente, Pflegekarenzgeld, Leistungen des Unterstützungsfonds für Menschen mit Behinderung.

3.2.6 Altersleistungen

Altersleistungen sind fast zur Gänze Pensionsleistungen. Allein auf die normalen **Alterspensionen** (inklusive Invaliditätspensionen und Ausgleichszulagen) für 60,5-/65-Jährige und Ältere in der gesetzlichen Pensionsversicherung entfielen 2024 63% (45,6

⁹ Aufgrund der stark gestiegenen Ausgaben des Unterstützungsfonds für Menschen mit Behinderung.

Mrd. Euro) der Altersausgaben; für Pensionen der 65-jährigen und älteren Beamt:innen (**Ruhegenuss**) wurden 19% (13,8 Mrd. Euro), für **vorzeitige** Alterspensionen (2,8 Mrd. Euro) und **Betriebspensionen** (3,0 Mrd. Euro) jeweils 4% aufgewendet. Relativ gering waren demgegenüber die Ausgaben für **mobile und (teil-)stationäre Betreuungs- und Pflegedienste** älterer Menschen (6% bzw. 4,0 Mrd. Euro) (Tabelle 8)¹⁰. Der sich fortsetzende, starke **Anstieg** der Altersausgaben (+12,4%), resultierend aus jährlicher Pensionserhöhung, zunehmenden Pensionierungen geburtenstarker Babyboomer-Jahrgänge und der Alterung der Gesellschaft insgesamt, zeigt sich sowohl bei den Pensionsaufwendungen (+12,0%)¹¹ als auch beim Pflegegeld (+16,1%) und den Diensten der Langzeitpflege (+14,9%).

Tabelle 8 Ausgaben für Sozialleistungen der Funktion Alter in Österreich 2021 bis 2024

Sozialleistung	2021 (Mio. Euro)	2022 (Mio. Euro)	2023 (Mio. Euro)	2024 (Mio. Euro)	2022/2023 (Veränderung in %)	2023/2024 (Veränderung in %)
Normale Alterspension und Invaliditätspension einschließlich Ausgleichszulage¹⁾	34 152	36 228	40 310	45 588	11,3	13,1
Vorzeitige Alterspension²⁾	2 761	2 869	2 579	2 816	-10,1	9,2
Ruhegenuss³⁾	11 121	11 573	12 437	13 783	7,5	10,8
Versehrtenrente⁴⁾	233	240	257	289	7,1	12,4
Betriebspension	2 470	2 722	2 896	3 013	6,4	4,1
Pflegegeld	2 152	2 117	2 300	2 671	8,6	16,1
Mobile und (teil-)stationäre soziale Dienste der Länder und Gemeinden	2 989	3 137	3 513	4 036	12,0	14,9
Sonstige⁵⁾	209	212	247	317	16,5	28,2
Insgesamt	56 088	59 098	64 538	72 514	9,2	12,4

¹⁰ Siehe dazu auch Tabelle 31 in Kapitel 4.

¹¹ Alterspension, Ruhegenuss und Betriebspension zusammengerechnet.

Quelle Statistik Austria, Europäisches System der Integrierten Sozialschutzstatistik (ESSOSS), Stand: 21.11.2025. – 1) Pensionsversicherung (Frauen 60 bzw. 60,5 Jahre und älter, Männer 65 Jahre und älter). – 2) Bei langer Versicherungsdauer, Korridor pension, Langzeitversicherte und Schwerarbeitspension. – 3) Öffentliche Rechtsträger (Beamt:innen, Frauen und Männer 65 Jahre und älter). – 4) Unfallversicherung (Frauen 60 Jahre und älter, Männer 65 Jahre und älter). – 5) Unter anderem Beschädigtenrente, Sonderruhegeld, Pflegekarenzgeld, Sachleistungen im Bereich der Sozialentschädigung.

3.2.7 Hinterbliebenenleistungen

Bei den Hinterbliebenenleistungen spielen **Pensionen und Renten** anteilmäßig eine noch größere Rolle als bei den Sozialleistungen für das höhere Alter: 2024 wurden 83% (6,4 Mrd. Euro) der Ausgaben in dieser Funktion für die Hinterbliebenenpensionen in der gesetzlichen Pensionsversicherung und 14% (1,1 Mrd. Euro) für die Hinterbliebenenversorgung der Beamt:innen aufgewendet (Tabelle 9). Die Hinterbliebenenausgaben insgesamt (7,7 Mrd. Euro) nahmen deutlich stärker zu (+9,5%) als in den Vorjahren.

Tabelle 9 Ausgaben für Sozialleistungen der Funktion Hinterbliebene in Österreich 2021 bis 2024

Sozialleistung	2021 (Mio. Euro)	2022 (Mio. Euro)	2023 (Mio. Euro)	2024 (Mio. Euro)	2022/2023 (Veränderung in %)	2023/2024 (Veränderung in %)
Hinterbliebenen- pension ¹⁾	5 367	5 488	5 825	6 403	6,1	9,9
Hinterbliebenen- versorgung ²⁾	952	955	982	1 058	2,9	7,7
Hinterbliebenenrente ³⁾	130	130	135	145	3,7	7,4
Sonstige ⁴⁾	61	57	61	64	6,4	4,8
Insgesamt	6 509	6 630	7 003	7 669	5,6	9,5

Quelle Statistik Austria, Europäisches System der Integrierten Sozialschutzstatistik (ESSOSS), Stand: 21.11.2025. – 1) Pensionsversicherung. – 2) Öffentliche Rechtsträger (Beamt:innen). – 3) Unfallversicherung. – 4) Unter anderem Hinterbliebenenrente und Sachleistungen im Bereich Sozialentschädigung.

3.2.8 Familienleistungen

Die quantitativ wichtigsten Sozialleistungen im Funktionsbereich Familie/Kinder sind die Familienbeihilfe, der Kinderabsetzbetrag, das Kinderbetreuungsgeld und die institutionelle Kinderbetreuung (Kindergärten) – mit folgenden Anteilen an den im Jahr 2024 aufgewendeten Mitteln: 30% **Familienbeihilfe** (4,3 Mrd. Euro), 11% **Kinderabsetzbetrag** (1,6 Mrd. Euro), 9% **Kinderbetreuungsgeld** (1,3 Mrd. Euro) und 28% **Kinderbetreuung** (4,0 Mrd. Euro) (Tabelle 10)¹². Die Ausgaben für die Familienleistungen insgesamt (14,3 Mrd. Euro) nahmen überdurchschnittlich (+13,7%) zu und waren im Wesentlichen auf den Anstieg bei der Familienbeihilfe (+29,7%)¹³ und beim Ausbau der Kinderbetreuung (+28,1%) zurückzuführen.¹⁴

Tabelle 10 Ausgaben für Sozialleistungen der Funktion Familie/Kinder in Österreich 2021 bis 2024

Sozialleistung	2021 (Mio. Euro)	2022 (Mio. Euro)	2023 (Mio. Euro)	2024 (Mio. Euro)	2022/2023 (Veränderung in %)	2023/2024 (Veränderung in %)
Familienbeihilfe	3 587	4 178	3 884	4 229	-7,1	8,9
Kinderabsetzbetrag	1 346	1 459	1 473	1 606	1,0	9,0
Kinderbetreuungsgeld einschließlich Zuschuss	1 187	1 209	1 224	1 281	1,2	4,7
Wohngeld und Teilzeitbeihilfe	600	600	606	662	1,0	9,3
Unterhaltsvorschuss	130	128	131	138	1,6	5,3
Schüler- und Studienbeihilfen	289	336	343	346	2,3	0,7
Kinderbetreuung – Kindergärten	2 722	2 878	3 328	4 008	15,7	20,4
Kinder-, Jugend- und Familienförderung der	894	945	1 094	1 267	15,8	15,8

¹² Siehe dazu auch Tabelle 33 in Kapitel 4.

¹³ Die Valorisierung der Familienbeihilfe betrug 2024 9,7% (gegenüber 5,8% 2023).

¹⁴ Der starke Zuwachs bei den sonstigen Leistungen ist in den Sonderzuwendungen für gering verdienende Familien mit Kindern begründet. Gemäß Lebenshaltungs- und Wohnkosten-Ausgleichs-Gesetz wurden Alleinverdienenden und Alleinerziehenden mit geringem Einkommen sowie Arbeitslosen und Ausgleichszulagenbeziehenden für jedes Kind 60 Euro pro Monat ausbezahlt (2024: 214 Mio. Euro, 2023: 60 Mio. Euro).

Sozialleistung	2021 (Mio. Euro)	2022 (Mio. Euro)	2023 (Mio. Euro)	2024 (Mio. Euro)	2022/2023 (Veränderung in %)	2023/2024 (Veränderung in %)
Länder und Gemeinden						
Alleinverdiener- und Alleinerzieher- absetzbetrag	325	350	350	430	0,0	22,9
Sonstige ¹⁾	63	31	102	286	225,4	179,8
Insgesamt	11 144	12 114	12 536	14 253	3,5	13,7

Quelle Statistik Austria, Europäisches System der Integrierten Sozialschutzstatistik (ESSOSS), Stand: 21.11.2025. – 1) Unter anderem Familienhärteausgleich, Familienzeitbonus, Familienberatungsstellen sowie Sonderzuwendungen für Familien mit Kindern und Sachzuwendungen für Schüler:innen (beide gemäß Lebenshaltungs- und Wohnkosten-Ausgleichs-Gesetz).

3.2.9 Arbeitslosenleistungen

Infolge der stark gestiegenen Arbeitslosigkeit (+10,0% bei den vorgemerkten arbeitslosen Personen) im Jahr 2024 nahmen auch die Ausgaben in diesem Funktionsbereich (7,3 Mrd. Euro) überdurchschnittlich zu (+12,8%) (Tabelle 11)¹⁵. Besonders stark waren die Zuwächse beim **Arbeitslosengeld** (+27,9%) und dem **Insolvenz-Entgelt** (+33,9%). Nach einem Rückgang im Vorjahr (2023) wurden auch für die (aktiven und aktivierenden) **arbeitsmarktpolitischen Maßnahmen** des Arbeitsmarktservice (+9,3%) und die **Notstandshilfe** (+12,0%) wieder mehr ausgegeben.

Tabelle 11 Ausgaben für Sozialleistungen der Funktion Arbeitslosigkeit in Österreich 2021 bis 2024

Sozialleistung	2021 (Mio. Euro)	2022 (Mio. Euro)	2023 (Mio. Euro)	2024 (Mio. Euro)	2022/2023 (Veränderung in %)	2023/2024 (Veränderung in %)
Arbeitslosengeld	1 616	1 531	1 692	2 043	10,5	20,7
Notstandshilfe	1 950	1 397	1 215	1 361	-13,0	12,0
Insolvenz-Entgelt	100	125	216	289	72,8	33,9

¹⁵ Siehe dazu auch Tabelle 34 in Kapitel 4.

Sozialleistung	2021 (Mio. Euro)	2022 (Mio. Euro)	2023 (Mio. Euro)	2024 (Mio. Euro)	2022/2023 (Veränderung in %)	2023/2024 (Veränderung in %)
Aktive und aktivierende arbeitsmarktpolitische Maßnahmen	2 940	3 145	2 845	3 110	-9,5	9,3
Arbeitsmarktförderung – Ausgleichstaxfonds	288	320	415	407	29,9	-1,9
Kurzarbeitsbeihilfe	3 704	626	10	-5	-98,4	-145,6
COVID-19-Maßnahmen für Selbständige, Kleinstunternehmen und Künstler:innen	1 263	99	0	0	-100,0	-
Sonstige¹⁾	96	94	109	128	16,3	17,0
Insgesamt	11 957	7 336	6 502	7 333	-11,4	12,8

Quelle Statistik Austria, Europäisches System der Integrierten Sozialschutzstatistik (ESSOSS), Stand: 21.11.2025. – 1) Unter anderem Sonderunterstützung, Übergangsgeld, Schlechtwetterentschädigung.

3.2.10 Sonstige Sozialleistungen

Die Ausgaben für die Funktionen Wohnen und Soziale Ausgrenzung (3,9 Mrd. Euro) waren als einziger Sozialleistungsbereich im Jahr 2024 rückläufig (-2,2%) (Tabelle 12)¹⁶. Dieser resultiert aus Rückgängen bei der **Mindestsicherung/Sozialhilfe** und der **Flüchtlingshilfe** (zusammen -4,5%). Die Ausgaben letzterer sind – infolge des starken Rückgangs bei den Asylanträgen und Asylwerber:innen – sowohl bei der vom Bund und den Ländern gemeinsam getragenen Grundversorgung als auch bei der ausschließlich vom Bund erbrachten Flüchtlingsbetreuung (-4,3%) gesunken. In der Mindestsicherung/Sozialhilfe gab es zwar einerseits mehr Bezieher:innen, die zusätzlich zu den Leistungen der Länder und Gemeinden zur Sicherung des Lebensunterhalts und des Wohnbedarfs Sonderzuwendungen des Bundes zur leichteren Bewältigung von teuerungsbedingten

¹⁶ Siehe dazu auch Tabelle 35 in Kapitel 4.

Mehraufwendungen¹⁷ erhielten, gleichzeitig sind aber die Wohn- und Heizkostenzuschüsse deutlich geringer ausgefallen.¹⁸

Tabelle 12 Ausgaben für Sozialleistungen der Funktionen Wohnen und Soziale Ausgrenzung in Österreich 2021 bis 2024

Sozialleistung	2021 (Mio. Euro)	2022 (Mio. Euro)	2023 (Mio. Euro)	2024 (Mio. Euro)	2022/2023 (Veränderung in %)	2023/2024 (Veränderung in %)
Wohn- und Miet- beihilfen der Länder	312	307	338	340	10,2	0,6
Mindestsicherung/ Sozialhilfe und Flüchtlingshilfe der Länder und Gemeinden	1 761	2 065	3 001	2 865	45,3	-4,5
Flüchtlingsbetreuung des Bundes	292	374	453	433	21,0	-4,3
Bewährungshilfe sowie Erwachsenen- vertretung, Patienten- anwaltschaft und Bewohnervertretung	101	104	106	115	2,5	7,8
Sonstige¹⁾	82	45	115	172	157,7	49,4
Insgesamt	2 549	2 894	4 013	3 925	38,6	-2,2

Quelle Statistik Austria, Europäisches System der Integrierten Sozialschutzstatistik (ESSOSS), Stand: 21.11.2025. – 1) Unter anderem Heimopferrente, Gebührenbefreiungen, Leistungen des COVID-19-Krisenbewältigungsfonds zur Armutsbekämpfung, Unterstützungsleistungen im Bereich Wohnen ("Wohnschirm").

¹⁷ Gemäß Lebenshaltungs- und Wohnkosten-Ausgleichs-Gesetz (LWA-G) gab es für Sozialhilfe- und Mindestsicherungshaushalte pro Person und Monat eine Sonderzuwendung in Höhe von 60 Euro. Die im LWA-G ebenfalls vorgesehenen Ausgaben für Unterstützungsleistungen im Bereich Wohnen ("Wohnschirm") sind in Tabelle 12 unter Sonstige erfasst (75 Mio. Euro) und für den dort ausgewiesenen starken prozentuellen Anstieg verantwortlich.

¹⁸ Die vom Bund gemäß Wohn- und Heizkostenzuschussgesetz den Ländern zur Verfügung gestellten Mittel (675 Mio. Euro) waren für das Jahr 2023 vorgesehen, 2024 konnten die Länder ihre Zuschüsse in diesem Bereich nicht mehr durch Bundesmitteln ergänzen.

3.3 Finanzierung der Sozialausgaben in Österreich

Die Sozialausgaben werden aus den Sozialbeiträgen der Arbeitgeber:innen (AG) und der geschützten (versicherten) Personen (Arbeitnehmer:innen, Selbständige, Pensionist:innen) sowie aus allgemeinen Steuermitteln des Bundes, der Länder und Gemeinden finanziert. **2024** setzten sich die Einnahmen zu 40% (64,8 Mrd. Euro) aus Steuermitteln, zu 33% (53,1 Mrd. Euro) aus AG-Beiträgen und zu 25% (40,1 Mrd. Euro) aus Beiträgen der geschützten Personen zusammen (Tabelle 13).¹⁹

Tabelle 13 Finanzierung der Sozialausgaben und Prozentanteile ihrer Teilkomponenten in Österreich 1990 bis 2024

Jahr	Einnahmen insgesamt (Mio. Euro)	Sozialbeiträge der Arbeitgeber:innen (Prozentanteil)	Sozialbeiträge der geschützten Personen (Prozentanteil)	Allgemeine Steuermittel (Prozentanteil)	Sonstige Einnahmen (Prozentanteil)
1990	35 457	39,4	24,9	34,7	1,1
1995	51 038	38,2	25,9	35,0	0,8
2000	59 288	38,8	26,7	33,3	1,2
2005	70 150	36,9	26,9	34,8	1,4
2010	85 679	36,1	25,8	36,4	1,7
2015	101 347	36,0	26,2	36,6	1,2
2020	120 703	33,9	25,8	39,1	1,3
2021	127 887	33,6	25,7	39,5	1,2
2022	134 512	34,5	25,9	38,3	1,3
2023	146 591	33,9	25,4	39,2	1,5
2024	160 291	33,1	25,0	40,4	1,4

Quelle Statistik Austria, Europäisches System der Integrierten Sozialschutzstatistik (ESSOSS), Stand: 21.11.2025. – Rundungsdifferenzen nicht ausgeglichen.

Während die Finanzierung aus Steuermitteln im Zeitverlauf (**1990**: 35%) gewichtiger wurde, gingen die AG-Beiträge anteilmäßig zurück (39%); relativ konstant blieb der von

¹⁹ Sonstige Einnahmen (z.B. Vermögenserträge) spielen nur eine geringfügige Rolle bei der Finanzierung (1-2% der Einnahmen im Zeitraum 1990-2024). Zu den Daten siehe auch Tabelle 24 in Kapitel 4.

den geschützten Personen geleistete Anteil (25%). Die gesamte Beitragsfinanzierung (Arbeitgeber:innen und geschützte Personen) verringerte sich von 64% (1990) auf 58% (2024). Die Finanzierung der Sozialausgaben aus Steuermitteln gewann mit Beginn der Krisenbewältigung ab 2020 (COVID-19-Pandemie, Teuerung) stark an Bedeutung.

Die Zusammensetzung der **Arbeitgeber:innen-Beiträge** im Zeitraum 1990–2024 (Tabelle 14) zeigt, dass der Anteil der tatsächlichen Sozialbeiträge (von 79% auf 84%) und damit auch der auf die privaten Unternehmen entfallende Finanzierungsbeitrag (von 87% auf 92%) zugenommen hat; zugleich gingen die unterstellten/imputierten Beiträge (von 21% auf 16%) und damit der Anteil des Staates als Arbeitgeber:in (von 13% auf 8%) zurück.

Tabelle 14 Sozialbeiträge der Arbeitgeber:innen und Prozentanteile ihrer Teilkomponenten in Österreich 1990 bis 2024

Jahr	Sozialbeiträge der Arbeitgeber:innen (Mio. Euro)	Tatsächliche Sozialbeiträge (Prozentanteil)	Unterstellte Sozialbeiträge (Prozentanteil)	Private Unternehmen (Prozentanteil)	Staat (Prozentanteil)	Private Organisationen ohne Erwerbszweck (Prozentanteil)
1990	13 956	78,8	21,2	86,6	13,1	0,2
1995	19 521	78,6	21,4	85,2	14,6	0,2
2000	23 016	78,0	22,0	84,5	15,3	0,2
2005	25 874	78,8	21,2	84,8	14,9	0,3
2010	30 942	80,3	19,7	87,2	12,4	0,3
2015	36 468	82,5	17,5	89,2	10,5	0,4
2020	40 908	83,5	16,5	90,5	9,2	0,3
2021	42 951	84,4	15,6	91,0	8,8	0,3
2022	46 408	83,2	16,8	91,3	8,4	0,3
2023	49 707	83,3	16,7	91,5	8,1	0,4
2024	53 127	83,9	16,1	91,6	8,0	0,4

Quelle Statistik Austria, Europäisches System der Integrierten Sozialschutzstatistik (ESSOSS), Stand: 21.11.2025. – Rundungsdifferenzen nicht ausgeglichen.

Bei den **Sozialbeiträgen der geschützten Personen** kam es ebenfalls zu einer Verschiebung in der Finanzierungsstruktur (Tabelle 15): Während sich die Arbeitnehmer:innenbeiträge anteilmäßig rückläufig entwickelten (von 85% auf 80%),

nahmen jene der Selbständigen und Pensionist:innen zu (von 9% auf 11% bzw. von 7% auf 9%).

Tabelle 15 Sozialbeiträge der geschützten Personen und Prozentanteile ihrer Teilkomponenten in Österreich 1990 bis 2024

Jahr	Sozialbeiträge der geschützten Personen (Mio. Euro)	Arbeitnehmer:innenbeiträge (Prozentanteil)	Selbständigenbeiträge (Prozentanteil)	Pensionist:innenbeiträge (Prozentanteil)
1990	8 811	84,7	8,6	6,7
1995	13 219	84,6	8,4	7,0
2000	15 824	83,0	10,0	7,0
2005	18 879	80,7	10,7	8,6
2010	22 146	80,4	10,4	9,1
2015	26 521	79,5	11,5	9,1
2020	31 117	79,7	11,2	9,1
2021	32 901	79,0	12,0	9,0
2022	34 801	79,3	11,8	8,9
2023	37 251	79,6	11,4	9,0
2024	40 128	79,6	11,1	9,3

Quelle Statistik Austria, Europäisches System der Integrierten Sozialschutzstatistik (ESSOSS), Stand: 21.11.2025. – Rundungsdifferenzen nicht ausgeglichen.

3.4 Sozialausgaben und ihre Finanzierung in der Europäischen Union

3.4.1 Sozialausgaben in Prozent der Wirtschaftleistung

Im Jahr **2023**, für das die aktuellsten Daten zu den Mitgliedstaaten der Europäischen Union (EU) vorliegen, betrug die Sozialquote der EU-27-Länder durchschnittlich 27,8% (Abbildung 4). Am höchsten war sie mit 33,8% in Frankreich, am niedrigsten mit 12,6% in Irland; Österreich lag bei den Sozialausgaben in Prozent der Wirtschaftsleistung an dritter Stelle (30,6%).

Abbildung 4 Sozialausgaben in Prozent des Bruttoinlandsprodukts (Sozialquote) in der Europäischen Union 2023

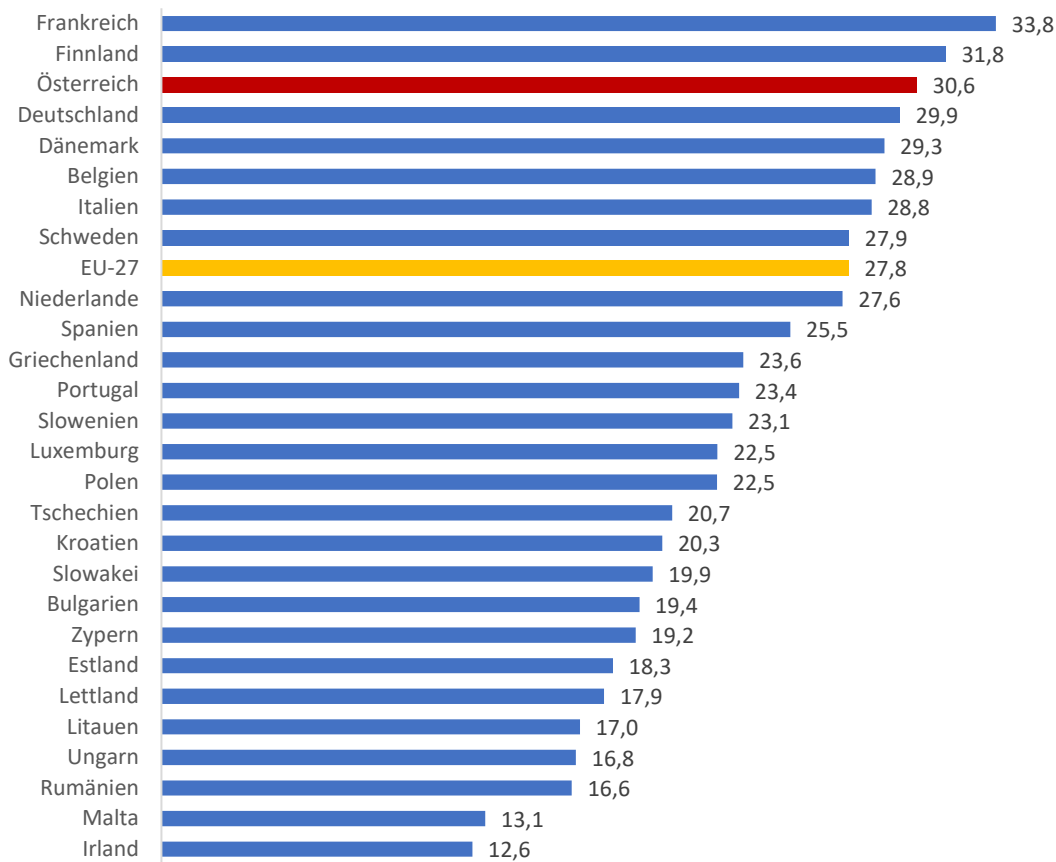

Quelle: Eurostat, European System of Integrated Social Protection Statistics (ESSPROS), Stand der Abfrage: 11.11.2025. Die Sozialquoten für die EU-27 und einige Mitgliedstaaten waren zum Zeitpunkt der Abfrage noch als vorläufig gekennzeichnet.

Gemessen am Abstand zwischen niedrigster und höchster Sozialquote (2023: 21,2 Prozentpunkte), ist der Unterschied in der EU im letzten Jahr zwar gesunken, in den letzten 20 Jahren jedoch größer geworden: Im Jahr 2000 reichte die Bandbreite von 13,1% in Rumänien bis 28,9% in Frankreich (Differenz von 15,8 Prozentpunkten); Österreich (27,9%) lag an fünfter Stelle.

Der Vergleich des Anstiegs der Sozialquoten von 2000 auf 2023 (Tabelle 16) zeigt, dass die Gruppe der reicheren Länder mit überdurchschnittlich hoher Quote (über 30%) durchwegs Zuwächse verzeichnete, während bei den Ländern mit Sozialausgaben von unter 20% der Wirtschaftsleistung auch solche mit rückläufiger bzw. stagnierender Entwicklung zu finden sind.

Tabelle 16 Sozialquoten 2023 sowie Veränderung der Sozialquoten seit 2022 und 2000 in der Europäischen Union

Land	Sozialquote (SQ) 2023 (%) ¹⁾	SQ-Veränderung 2022/2023 (Prozentpunkte)	SQ-Veränderung 2000/2023 (Prozentpunkte)
SQ über 30%			
Frankreich	33,8	-0,7	4,4
Finnland	31,8	1,7	7,5
Österreich	30,6	0,2	2,5
SQ zwischen 25% und 30%			
Deutschland	29,9	0,0	1,4
Dänemark	29,3	0,9	1,1
Belgien	28,9	0,3	3,8
Italien	28,8	-0,9	5,4
Schweden	27,9	0,1	-0,1
Niederlande	27,6	0,8	3,2
Spanien	25,5	-0,1	6,0
SQ zwischen 20% und 25%			
Griechenland	23,6	-0,7	4,8
Portugal	23,4	-1,3	2,7
Slowenien	23,1	-1,1	-0,8
Luxemburg	22,5	0,3	3,8
Polen	22,5	1,5	3,0
Tschechien	20,7	0,7	2,9
Kroatien	20,3	-0,6	-
SQ unter 20%			
Slowakei	19,9	1,7	0,8
Bulgarien	19,4	0,7	-
Zypern	19,2	-1,1	5,5
Estland	18,3	2,5	4,5
Lettland	17,9	-0,9	2,2
Litauen	17,0	0,3	1,3
Ungarn	16,8	0,1	-2,8

Land	Sozialquote (SQ) 2023 (%) ¹⁾	SQ-Veränderung 2022/2023 (Prozentpunkte)	SQ-Veränderung 2000/2023 (Prozentpunkte)
Rumänien	16,6	0,1	3,6
Malta	13,1	-1,5	-3,6
Irland	12,6	1,0	-2,6
EU-27	27,8	-0,1	-

Quelle: Eurostat, European System of Integrated Social Protection Statistics (ESSPROS), Stand der Abfrage: 11.11.2025.

3.4.2 Sozialausgaben pro Kopf

Auch beim Vergleich der um die Preisniveauunterschiede bereinigten Sozialausgaben pro Kopf der Bevölkerung (ausgedrückt in Kaufkraftstandards, KKS) sind die großen Unterschiede zwischen den – am BIP pro Kopf gemessen – ärmeren und reicheren Ländern deutlich zu erkennen (Tabelle 17):

Bei durchschnittlichen Sozialausgaben pro Kopf von 10 708 KKS (EU-27) reichte die Bandbreite in den Mitgliedstaaten im Jahr **2023** von 4 878 KKS in Lettland bis 18 396 KKS in Luxemburg. Österreich gehörte zu den vier Ländern mit den höchsten jährlichen Pro-Kopf-Ausgaben (über 13 000 KKS); in den ärmsten Mitgliedstaaten (Bulgarien, Lettland, Ungarn, Rumänien etc.) stand demgegenüber jeder Person durchschnittlich nicht einmal die Hälfte davon an Sozialleistungen zur Verfügung.

Seit **2000** nahmen die Pro-Kopf-Sozialausgaben in den meisten ärmeren Mitgliedstaaten prozentuell zwar stärker zu, in Absolutbeträgen konnten die reicheren Länder aber deutlich höhere Ausgabensteigerungen verzeichnen.

Tabelle 17 Jährliche Sozialausgaben pro Kopf der Bevölkerung in Kaufkraftstandards in der Europäischen Union 2023 und Veränderung seit 2000

Land	Pro-Kopf-Sozialausgaben 2023 (KKS) ¹⁾	KKS: absoluter Anstieg seit 2000	KKS: prozentueller Anstieg seit 2000
Luxemburg	18 396	10 220	125
Deutschland	13 900	7 296	110
Österreich	13 577	6 858	102
Niederlande	13 381	6 760	102
Frankreich	12 812	6 323	97
Dänemark	12 770	6 331	98
Belgien	12 360	6 644	116
Finnland	12 123	7 042	139
Schweden	11 578	4 948	75
EU-27	10 708	-	-
Italien	10 616	5 642	113
Irland	8 811	5 100	137
Spanien	8 662	5 215	151
Slowenien	7 770	4 246	120
Tschechien	7 216	4 670	183
Portugal	7 061	3 937	126
Polen	7 061	5 295	300
Zypern	6 846	4 498	192
Griechenland	6 140	3 342	119
Kroatien	5 851	-	-
Slowakei	5 639	3 674	187
Litauen	5 631	4 483	391
Malta	5 380	2 957	122
Estland	5 275	4 125	359
Rumänien	5 125	4 494	713
Bulgarien	5 085	-	-
Ungarn	5 055	2 983	144
Lettland	4 878	3 844	372

Quelle: Eurostat, European System of Integrated Social Protection Statistics (ESSPROS), Stand der Abfrage: 11.11.2025. – 1) Der Kaufkraftstandard (KKS) ist eine künstliche Referenzwährungseinheit, um die zwischen den Ländern bestehenden Preisniveauunterschiede beseitigen und so aussagekräftige länderübergreifende Volumenvergleich ermöglichen zu können. Mit einem KKS kann in allen Ländern dieselbe Menge an Gütern und Dienstleistungen gekauft werden. Der KKS-Werte für die EU-27 und einige Mitgliedstaaten waren zum Zeitpunkt der Abfrage noch als vorläufig gekennzeichnet.

3.4.3 Ausgaben für Sozialleistungen

Im Jahr **2023** wurden drei Viertel der Sozialleistungen in der EU für die Funktionen Alter und Hinterbliebene (47%) sowie Krankheit/Gesundheitsversorgung (30%) ausgegeben (Tabelle 18). Deutlich geringere Ausgabenanteile entfielen auf die Bereiche Familie/Kinder (9%), Invalidität (7%), Arbeitslosigkeit sowie Wohnen und soziale Ausgrenzung (jeweils 4%). Österreich lag mit seiner Anteilsverteilung bei den Alters-, Hinterbliebenen- und Arbeitslosigkeitsleistungen deutlich über, bei den Gesundheitsleistungen und Leistungen in den Bereichen Wohnen/Soziale Ausgrenzung deutlich unter dem EU-Durchschnitt.

Die Ausgaben für Alters- und Hinterbliebenenleistungen dominierten mit Ausnahme von Irland (hier waren die Gesundheitsleistungen anteilmäßig weitaus am höchsten) in allen Mitgliedstaaten. In diesem Bereich gab es mit einem Anteilswert von 30% in Irland und 62% in Griechenland die größte Schwankungsbreite. Aber auch in anderen Funktionen des Sozialschutzes waren die Unterschiede zwischen den Ausgabenanteilen der Länder teilweise sehr groß.

Tabelle 18 Prozentanteile der Ausgaben für Sozialleistungen nach Funktionen in der Europäischen Union 2023

Land ¹⁾	Krankheit/ Gesundheits- versorgung	Invalidität	Alter und Hinter- bliebene	Familie/ Kinder	Arbeits- losigkeit	Wohnen/ Soziale Ausgrenzung
EU 27	29,7	7,0	47,0	8,7	4,0	3,6
Belgien	28,4	10,0	47,1	7,4	3,2	3,9
Bulgarien	26,9	11,2	49,5	9,0	1,9	1,5
Deutschland	33,5	7,0	41,3	11,9	3,5	2,8
Dänemark	22,4	18,5	38,9	11,0	3,3	6,0
Estland	28,1	9,8	45,0	13,0	3,3	0,8
Finnland	22,8	8,8	47,0	10,2	5,1	6,1

Land ¹⁾	Krankheit/ Gesundheits- versorgung	Invalidität	Alter und Hinter- bliebene	Familie/ Kinder	Arbeits- losigkeit	Wohnen/ Soziale Ausgrenzung
Frankreich	29,8	6,5	45,8	7,1	5,5	5,4
Griechenland	23,4	4,2	62,3	4,7	3,5	1,8
Irland	45,9	5,2	30,2	8,6	3,7	6,4
Italien	22,2	5,4	59,9	5,8	4,3	2,5
Kroatien	35,5	10,7	42,0	8,9	1,5	1,4
Lettland	30,6	9,5	46,3	8,6	3,4	1,6
Litauen	29,9	8,1	43,1	11,5	5,3	2,1
Luxemburg	26,8	10,8	41,7	14,1	3,2	3,4
Malta	33,3	4,2	50,4	6,9	0,8	4,4
Niederlande	36,2	9,0	40,0	5,4	2,6	6,8
Österreich	27,3	5,6	51,0	9,0	4,7	2,5
Polen	26,4	4,4	51,4	15,6	0,8	1,5
Portugal	28,0	6,6	55,3	6,1	2,8	1,2
Rumänien	23,0	5,8	53,6	11,9	4,1	1,7
Schweden	28,7	9,5	46,0	10,1	2,5	3,2
Slowakei	30,3	7,1	44,3	12,5	4,1	1,6
Slowenien	37,4	5,1	44,7	7,4	2,3	3,2
Spanien	29,3	6,0	51,0	5,4	5,9	2,4
Tschechien	34,5	5,8	48,1	6,7	2,0	2,9
Ungarn	30,9	4,9	49,9	10,1	1,8	2,5
Zypern	35,2	3,3	46,6	4,6	3,7	6,5

Quelle: Eurostat, European System of Integrated Social Protection Statistics (ESSPROS), Stand der Abfrage: 11.11.2025. – 1) Der Kaufkraftstandard (KKS) ist eine künstliche Referenzwährungseinheit, um die zwischen den Ländern bestehenden Preisniveauunterschiede beseitigen und so aussagekräftige länderübergreifende Volumenvergleich ermöglichen zu können. Mit einem KKS kann in allen Ländern dieselbe Menge an Gütern und Dienstleistungen gekauft werden. Der KKS-Werte für die EU-27 und einige Mitgliedstaaten waren zum Zeitpunkt der Abfrage noch als vorläufig gekennzeichnet.

3.4.4 Finanzierung der Sozialausgaben

Hauptfinanzierungsquellen des Sozialschutzes in der EU waren im Jahr **2023** die staatlichen Zuweisungen (41%) und die Sozialbeiträge der Arbeitgeber:innen (35%),

während die Sozialbeiträge der geschützten Personen wesentlich weniger (21%) beitrugen. Die Finanzierungsstruktur des österreichischen Sozialstaates wich vom EU-Durchschnitt dahingehend ab, dass die Steuermittel (39%) eine geringere, die Beiträge der geschützten Personen (26%) eine größere Rolle spielten.

Wie viel Steuern und Sozialbeiträge jeweils zur Finanzierung der Sozialschutzsysteme beitragen, weicht zwischen den Mitgliedstaaten zum Teil stark voneinander ab: Bei den staatlichen Zuweisungen reichte der Anteil 2023 von 23% (Estland) bis 76% (Dänemark), bei den Arbeitgeber:innenbeiträgen von 11% (Rumänien) bis 76% (Estland) und bei den Beiträgen der geschützten Personen von 1% (Estland) bis 64% (Rumänien).

Tabelle 19 Prozentanteile der Finanzierung der Sozialausgaben in der Europäischen Union 2023

Land ¹⁾	Staatliche Zuweisungen	Sozialbeiträge der Arbeitgeber:innen	Sozialbeiträge der geschützten Personen	Sonstige Einnahmen
EU 27	40,8	35,1	21,0	3,1
Belgien	41,6	37,1	19,1	2,2
Bulgarien	38,2	35,3	25,2	1,3
Deutschland	33,7	34,0	30,5	1,8
Dänemark	75,5	11,7	8,0	4,7
Estland	22,7	75,9	1,4	0,1
Finnland	49,7	30,1	14,6	5,6
Frankreich	43,4	38,8	15,9	1,9
Griechenland	46,7	24,4	22,9	6,0
Irland	56,1	24,8	12,8	6,2
Italien	49,9	34,5	13,9	1,8
Kroatien	36,4	27,8	32,1	3,7
Lettland	43,3	40,2	16,3	0,2
Litauen	46,3	16,4	35,9	1,4
Luxemburg	45,0	26,9	24,9	3,3
Malta	71,2	19,2	6,9	2,7
Niederlande	27,0	32,3	26,9	13,8
Österreich	38,9	34,1	25,5	1,5

Land ¹⁾	Staatliche Zuweisungen	Sozialbeiträge der Arbeitgeber:innen	Sozialbeiträge der geschützten Personen	Sonstige Einnahmen
Polen	29,2	42,2	20,4	8,3
Portugal	44,1	31,9	17,0	7,0
Rumänien	25,4	10,5	63,7	0,4
Schweden	51,1	38,2	8,7	2,0
Slowakei	27,8	48,8	21,8	1,7
Slowenien	27,7	29,2	41,6	1,4
Spanien	44,0	42,9	11,5	1,6
Tschechien	27,9	49,9	20,9	1,4
Ungarn	41,5	24,4	33,8	0,4
Zypern	44,4	23,0	24,1	8,4

Quelle: Eurostat, European System of Integrated Social Protection Statistics (ESSPROS), Stand der Abfrage: 11.11.2025.

4 Weitere Österreich-Tabellen

4.1 Sozialausgaben und Sozialquote 1990 bis 2024

Tabelle 20 Sozialausgaben, Übertragungen (Transfers), Sozialquote und Bruttoinlandsprodukt 1990 bis 2024

Ausgaben (Mio. Euro) / Quote (%)	1990	2000	2010	2015	2018	2019	2020	2021	2022	2023	2024
Sozialleistungen	34 473	57 854	85 130	99 862	109 110	113 260	126 653	130 311	132 545	141 938	157 650
Übertragungen (Transfers)	4 241	8 571	11 875	14 265	16 119	16 738	18 140	20 682	20 411	20 645	22 119
Sonstige Ausgaben	1 032	1 752	2 368	2 667	2 820	2 958	2 972	3 064	3 795	4 207	3 871
Sozialausgaben¹⁾	35 505	59 606	87 497	102 529	111 930	116 219	129 625	133 376	136 340	146 145	161 521
Sozialquote²⁾	26,1	28,1	29,8	30,0	29,2	29,4	34,1	32,8	30,3	30,6	32,7
Bruttoinlandsprodukt (BIP)³⁾	136 135	212 407	294 051	342 084	383 234	395 707	380 318	406 231	449 382	477 837	494 088

Quelle: Statistik Austria, Europäisches System der Integrierten Sozialschutzstatistik (ESSOSS). Stand: 21.11.2025. – 1) Summe aus Sozialleistungen und sonstigen Ausgaben. – 2) Anteil der Sozialausgaben am Bruttoinlandsprodukt. – 3) 1990: Bruttoinlandsprodukt zu laufenden Preisen gemäß ESVG 1995, Volkswirtschaftliche Gesamtrechnungen mit Stand vom März 2014; ab 2000: Bruttoinlandsprodukt zu laufenden Preisen gemäß ESVG 2010, Volkswirtschaftliche Gesamtrechnungen mit Stand vom September 2025.

4.2 Sozialausgaben nach Sozialschutzsystemen 1990 bis 2024

Tabelle 21 Sozialausgaben nach Sozialschutzsystemen exklusive Übertragungen (Transfers) 1990 bis 2024, in Mio. Euro

Nr.	Sozialschutzsystem	1990	2000	2010	2015	2018	2019	2020	2021	2022	2023	2024
01	Gesetzliche Pensionsversicherung	13 419	21 473	31 569	37 583	40 824	42 612	44 784	47 002	49 872	54 297	60 247
02	Pensionen: öffentliche Rechtsträger	5 036	7 358	10 022	11 271	11 727	12 095	12 507	12 820	13 248	14 130	15 629
03	Versorgungsgesetze (Sozialentschädigung)	487	403	245	189	151	147	145	143	142	154	171
04	Nachtschwerarbeitsgesetz	9	25	41	47	62	66	75	86	93	99	106
05	Betriebliche Pensionsvorsorge	583	1 216	1 905	2 361	2 461	2 600	2 464	2 470	2 722	2 896	3 013
06	Arbeitsunfallversicherung	592	889	1 223	1 382	1 424	1 468	1 475	1 494	1 576	1 723	1 874
07	Pflegeleistungen des Bundes	-	1 385	1 969	2 498	2 621	2 640	2 801	2 748	2 705	2 948	3 435
08	Gesetzliche Krankenversicherung	3 778	6 730	9 399	11 377	12 917	13 596	13 780	14 614	15 829	17 089	18 877
09	Gesundheitsleistungen des Bundes	132	217	317	386	413	431	887	2 315	2 101	1 230	1 124
10	Gesundheitsleistungen der Länder	3 361	5 195	7 997	9 367	10 679	11 306	12 014	12 744	13 034	14 344	15 946
11	Gesundheitsleistungen der Gemeinden	406	663	1 052	1 223	1 425	1 474	1 576	1 632	1 679	1 846	2 059
12	Krankenfürsorgeanstalten	129	238	337	400	408	425	447	490	521	576	642
13	Arbeitgeberlohnfortzahlung bei Krankheit	1 586	1 971	2 459	2 753	3 176	3 375	3 172	3 225	4 209	4 643	4 816

Nr.	Sozialschutzsystem	1990	2000	2010	2015	2018	2019	2020	2021	2022	2023	2024
14	Arbeitslosenversicherung	1 626	2 772	4 390	5 297	5 710	5 634	12 593	10 611	7 119	6 206	6 952
15	Ausgleichsfonds, Behindertenmilliarde	32	75	208	207	235	251	268	298	330	427	421
16	Insolvenz-Entgelt-Fonds	68	217	293	209	201	203	196	120	145	239	316
17	Schlechtwetterentschädigung	26	37	48	48	60	70	75	62	64	81	94
18	Familienlastenausgleichsfonds (FLAF)	2 352	2 811	4 650	4 685	4 899	4 872	5 593	4 985	5 567	5 296	5 728
19	Kinderabsetzbeträge	-	1 150	1 319	1 312	1 337	1 328	1 339	1 346	1 459	1 473	1 606
20	Familienbeihilfen-Selbst- trägerschaft, öffentliche Hand1)	191	213
21	Wohnbeihilfen ²⁾	131	185	403	345	276	261	255	244	239	267	266
22	Sozialleistungen der Länder	762	2 041	3 729	4 756	5 609	5 835	6 137	6 443	6 958	8 515	9 085
23	Sozialleistungen der Gemeinden	135	562	1 013	1 375	1 630	1 707	1 822	1 892	1 996	2 237	2 621
24	Kindergärten	339	779	1 707	2 161	2 459	2 626	2 883	3 013	3 216	3 757	4 429
25	Flüchtlinge – Bund	94	43	54	208	247	214	247	292	374	453	433
26	Gebührenbefreiungen	115	104	124	100	109	107	95	102	81	94	158
27	Diverse Hilfsfonds	8	4	89	141	159	163	1 282	1 465	273	325	584
28	Bewährungshilfe und Erwachsenenschutz	15	43	63	74	90	93	97	101	104	106	115
29	Schüler- und Studienbeihilfen	90	157	223	234	295	288	283	289	336	343	346
30	Steuergutschriften	-	650	650	540	330	330	330	325	350	350	430

Nr.	Sozialschutzsystem	1990	2000	2010	2015	2018	2019	2020	2021	2022	2023	2024
	Alle Sozialschutzsysteme (01 bis 30)	35 505	59 606	87 497	102 529	111 930	116 219	129 625	133 376	136 340	146 145	161 521

Quelle: Statistik Austria, Europäisches System der Integrierten Sozialschutzstatistik (ESSOSS). Stand: 21.11.2025. – 1) Mit Juni 2008 ausgelaufen, die Selbstträger haben seither einen Dienstgeberbeitrag an den FLAF (Sozialschutzsystem 18) zu zahlen. – 2) Vorläufige Daten.

Tabelle 22 Sozialausgaben nach Sozialschutzsystemen inklusive Übertragungen (Transfers) 1990 bis 2024, in Mio. Euro

Nr.	Sozialschutzsystem	1990	2000	2010	2015	2018	2019	2020	2021	2022	2023	2024
01	Gesetzliche Pensionsversicherung	14 364	22 394	32 967	39 510	43 024	44 937	47 211	49 522	52 513	57 155	63 497
02	Pensionen: öffentliche Rechtsträger	5 207	7 607	10 357	11 625	12 120	12 502	12 926	13 250	13 696	14 610	16 156
03	Versorgungsgesetze (Sozialentschädigung)	499	418	260	199	166	163	166	166	165	180	202
04	Nachtschwerarbeitsgesetz	10	26	42	49	64	69	78	90	97	103	110
05	Betriebliche Pensionsvorsorge	583	1 216	1 905	2 361	2 461	2 600	2 464	2 470	2 722	2 896	3 013
06	Arbeitsunfallversicherung	662	1 088	1 412	1 605	1 652	1 688	1 692	1 710	1 791	1 870	2 022
07	Pflegeleistungen des Bundes	-	1 398	2 011	2 546	2 682	2 709	2 872	2 821	2 784	3 029	3 527
08	Gesetzliche Krankenversicherung	5 159	9 627	13 616	16 381	18 538	19 443	19 750	20 854	22 429	24 281	26 683
09	Gesundheitsleistungen des Bundes	300	490	717	873	934	975	1 950	5 287	4 598	2 345	2 040
10	Gesundheitsleistungen der Länder	3 361	5 195	7 997	9 367	10 679	11 306	12 014	12 744	13 034	14 344	15 946

Nr.	Sozialschutzsystem	1990	2000	2010	2015	2018	2019	2020	2021	2022	2023	2024
11	Gesundheitsleistungen der Gemeinden	699	1 142	1 812	2 106	2 453	2 539	2 684	2 797	2 907	3 267	3 522
12	Krankenfürsorgeanstalten	152	277	396	472	493	513	538	592	627	692	762
13	Arbeitgeberlohnfortzahlung bei Krankheit	1 586	1 971	2 459	2 753	3 176	3 375	3 172	3 225	4 209	4 643	4 816
14	Arbeitslosenversicherung	2 295	4 075	5 932	7 372	7 680	7 608	15 100	12 968	8 935	8 210	9 254
15	Ausgleichsfonds, Behindertenmilliarde	32	75	208	207	235	251	268	298	330	427	421
16	Insolvenz-Entgelt-Fonds	78	409	356	261	236	245	231	158	178	282	361
17	Schlechtwetterentschädigung	26	37	48	48	60	70	75	62	64	81	94
18	Familienlastenausgleichsfonds (FLAF)	2 685	4 093	5 943	6 016	6 517	6 413	7 290	6 952	7 407	7 119	7 604
19	Kinderabsetzbeträge	-	1 150	1 319	1 312	1 337	1 328	1 339	1 346	1 459	1 473	1 606
20	Familienbeihilfen-Selbst-trägerschaft, öffentliche Hand1)	191	213
21	Wohnbeihilfen2)	131	185	403	345	276	261	255	244	239	267	266
22	Sozialleistungen der Länder	781	2 242	4 231	5 363	6 388	6 656	7 088	7 452	8 082	9 725	10 423
23	Sozialleistungen der Gemeinden	285	1 069	1 954	2 419	2 911	3 015	3 204	3 318	3 479	3 920	4 521
24	Kindergärten	339	779	1 707	2 161	2 459	2 626	2 883	3 013	3 216	3 757	4 429
25	Flüchtlinge – Bund	94	43	168	353	527	684	427	434	648	894	737
26	Gebührenbefreiungen	115	104	124	100	109	107	95	102	81	94	158
27	Diverse Hilfsfonds	8	4	89	141	159	163	1 282	1 465	273	325	584

Nr.	Sozialschutzsystem	1990	2000	2010	2015	2018	2019	2020	2021	2022	2023	2024
28	Bewährungshilfe und Erwachsenenschutz	15	43	63	74	90	93	97	101	104	106	115
29	Schüler- und Studienbeihilfen	90	157	223	234	295	288	283	289	336	343	346
30	Steuergutschriften	-	650	650	540	330	330	330	325	350	350	430
Alle Sozialschutzsysteme (01 bis 30)³⁾		35 505	59 606	87 497	102 529	111 930	116 219	129 625	133 376	136 340	146 145	161 521

Quelle: Statistik Austria, Europäisches System der Integrierten Sozialschutzstatistik (ESSOSS). Stand: 21.11.2025. – 1) Mit Juni 2008 ausgelaufen, die Selbstträger haben seither einen Dienstgeberbeitrag an den FLAF (Sozialschutzsystem 18) zu zahlen. – 2) Vorläufige Daten. – 3) In der Summe über alle Sozialschutzsysteme sind die Übertragungen (Transfers) nicht enthalten.

Tabelle 23 Sozialausgaben nach Sozialschutzsystemen und Leistungstypen 2024, in Mio. Euro

Nr.	Sozialschutzsystem	Geldleistungen	Sachleistungen	Umgeleitete Sozialbeiträge	Sonstige Übertragungen	Sonstige Ausgaben	Insgesamt
01	Gesetzliche Pensionsversicherung	57 367	1 651	3 250	0	1 229	63 497
02	Pensionen: öffentliche Rechtsträger	15 629	0	527	0	0	16 156
03	Versorgungsgesetze (Sozialentschädigung)	88	83	2	28	0	202
04	Nachtschwerarbeitsgesetz	105	1	4	0	0	110
05	Betriebliche Pensionsvorsorge	3 013	0	0	0	0	3 013

Nr.	Sozialschutzsystem	Geldleistungen	Sachleistungen	Umgeleitete Sozialbeiträge	Sonstige Übertragungen	Sonstige Ausgaben	Insgesamt
06	Arbeitsunfallversicherung	922	672	148	0	280	2 022
07	Pflegeleistungen des Bundes	3 379	57	92	0	0	3 527
08	Gesetzliche Krankenversicherung	2 353	15 353	0	7 806	1 172	26 683
09	Gesundheitsleistungen des Bundes	0	1 124	0	916	0	2 040
10	Gesundheitsleistungen der Länder	0	15 946	0	0	0	15 946
11	Gesundheitsleistungen der Gemeinden	0	2 059	0	1 463	0	3 522
12	Krankenfürsorgeanstalten	29	552	0	120	60	762
13	Arbeitgeberlohnfortzahlung bei Krankheit	4 816	0	0	0	0	4 816
14	Arbeitslosenversicherung	5 256	1 273	2 176	125	423	9 254
15	Ausgleichsfonds, Behindertenmilliarde	0	421	0	0	0	421
16	Insolvenz-Entgelt-Fonds	289	0	44	0	27	361
17	Schlechtwetterentschädigung	93	0	0	0	1	94
18	Familienlastenausgleichsfonds (FLAF)	5 676	22	1 876	0	31	7 604
19	Kinderabsetzbeträge	1 606	0	0	0	0	1 606

Nr.	Sozialschutzsystem	Geldleistungen	Sachleistungen	Umgeleitete Sozialbeiträge	Sonstige Übertragungen	Sonstige Ausgaben	Insgesamt
20	Familienbeihilfen-Selbst-trägerschaft, öffentliche Hand ¹⁾
21	Wohnbeihilfen ²⁾	0	266	0	0	0	266
22	Sozialleistungen der Länder	1 418	7 564	46	1 292	103	10 423
23	Sozialleistungen der Gemeinden	162	2 336	0	1 900	123	4 521
24	Kindergärten	0	4 008	0	0	421	4 429
25	Flüchtlinge – Bund	0	433	0	303	0	737
26	Gebührenbefreiungen	0	157	0	0	1	158
27	Diverse Hilfsfonds	469	114	0	0	0	584
28	Bewährungshilfe und Erwachsenenschutz	0	115	0	0	0	115
29	Schüler- und Studienbeihilfen	346	0	0	0	0	346
30	Steuergutschriften	430	0	0	0	0	430
Alle Sozialschutzsysteme (01 bis 30)³⁾		103 443	54 207	8 165	13 954	3 871	161 521

Quelle: Statistik Austria, Europäisches System der Integrierten Sozialschutzstatistik (ESSOSS). Stand: 21.11.2025. – 1) Mit Juni 2008 ausgelaufen, die Selbstträger haben seither einen Dienstgeberbeitrag an den FLAF (Sozialschutzsystem 18) zu zahlen. – 2) Vorläufige Daten. – 3) In der Summe über alle Sozialschutzsysteme sind die Übertragungen (Transfers) nicht enthalten.

4.3 Finanzierung der Sozialausgaben 1990 bis 2024

Tabelle 24 Teilkomponenten der Finanzierung der Sozialausgaben 1990 bis 2024, in Mio. Euro

Einnahmen	1990	2000	2010	2015	2018	2019	2020	2021	2022	2023	2024
Sozialbeiträge der Arbeitgeber:innen	13 956	23 016	30 942	36 468	39 907	41 459	40 908	42 951	46 408	49 707	53 127
Sozialbeiträge der geschützten Personen	8 811	15 824	22 146	26 521	29 877	31 132	31 117	32 901	34 801	37 251	40 128
Staatliche Zuweisungen	12 291	19 743	31 157	37 110	39 749	41 298	47 155	50 518	51 560	57 441	64 777
Übertragungen (Transfers)	4 181	8 861	12 126	14 767	16 526	17 417	18 693	21 189	21 092	21 243	23 296
Sonstige Einnahmen	399	705	1 434	1 248	1 597	1 433	1 522	1 516	1 742	2 193	2 259
Einnahmen insgesamt¹⁾	35 457	59 288	85 679	101 347	111 130	115 322	120 703	127 887	134 512	146 591	160 291

Quelle: Statistik Austria, Europäisches System der Integrierten Sozialschutzstatistik (ESSOSS). Stand: 21.11.2025. – 1) Exklusive Übertragungen (Transfers).

Tabelle 25 Finanzierung der Sozialausgaben nach Sozialschutzsystemen ohne Übertragungen (Transfers)¹⁾ 1990 bis 2024, in Mio. Euro

Nr.	Sozialschutzsystem	1990	2000	2010	2015	2018	2019	2020	2021	2022	2023	2024
01	Gesetzliche Pensionsversicherung	13 814	20 462	30 929	37 024	40 604	42 367	44 199	46 779	50 020	54 410	60 490
02	Pensionen: öffentliche Rechtsträger	5 176	7 536	10 322	11 586	12 053	12 401	12 816	13 112	13 542	14 461	15 955
03	Versorgungsgesetze (Sozialentschädigung)	501	418	260	199	166	163	166	166	165	180	202
04	Nachtschwerarbeitsgesetz	7	26	42	49	64	69	78	90	97	103	110
05	Betriebliche Pensionsvorsorge	583	1 216	1 905	2 361	2 461	2 600	2 464	2 470	2 722	2 896	3 013
06	Arbeitsunfallversicherung	722	1 077	1 395	1 503	1 680	1 643	1 645	1 716	1 827	1 830	1 983
07	Pflegeleistungen des Bundes	-	1 398	2 011	2 546	2 682	2 709	2 872	2 821	2 784	3 029	3 527
08	Gesetzliche Krankenversicherung	3 791	7 231	10 879	12 488	14 417	14 805	14 992	15 690	16 889	18 402	19 777
09	Gesundheitsleistungen des Bundes	231	379	554	674	721	753	1 725	5 056	4 361	2 103	1 792
10	Gesundheitsleistungen der Länder	2 013	2 516	4 086	4 732	5 487	5 877	6 101	5 148	5 437	7 392	8 790
11	Gesundheitsleistungen der Gemeinden	274	284	510	566	688	734	682	248	415	732	740
12	Krankenfürsorgeanstalten	155	276	409	466	503	519	587	597	626	677	766
13	Arbeitgeberlohnfortzahlung bei Krankheit	1 588	1 965	2 459	2 753	3 176	3 375	3 172	3 225	4 209	4 643	4 816
14	Arbeitslosenversicherung	1 845	3 900	4 813	6 220	7 094	7 333	7 255	7 909	8 354	8 984	9 761
15	Ausgleichsfonds, Behindertenmilliarde	37	64	181	200	240	247	249	309	317	387	368

Nr.	Sozialschutzsystem	1990	2000	2010	2015	2018	2019	2020	2021	2022	2023	2024
16	Insolvenz-Entgelt-Fonds	59	406	267	314	228	216	47	38	29	185	225
17	Schlechtwetterentschädigung	26	35	40	45	53	58	58	65	68	71	72
18	Familienlastenausgleichsfonds (FLAF)	2 753	4 166	5 240	6 341	6 253	6 400	6 808	6 908	7 288	8 155	7 882
19	Kinderabsetzbeträge	-	1 150	1 319	1 312	1 337	1 328	1 339	1 346	1 459	1 473	1 606
20	Familienbeihilfen-Selbst-trägerschaft, öffentliche Hand ¹⁾	191	213
21	Wohnbeihilfen ²⁾	131	185	403	345	276	261	255	244	239	267	266
22	Sozialleistungen der Länder	631	1 728	3 195	4 179	4 811	4 948	5 508	5 873	6 268	7 591	8 125
23	Sozialleistungen der Gemeinden	266	880	1 462	1 840	2 167	2 227	2 288	2 345	2 391	2 749	3 228
24	Kindergärten	339	779	1 707	2 161	2 459	2 626	2 883	3 013	3 216	3 757	4 429
25	Flüchtlinge – Bund	94	43	168	353	527	684	427	434	648	894	737
26	Gebührenbefreiungen	115	104	124	100	109	107	95	102	81	94	158
27	Diverse Hilfsfonds	8	4	65	142	161	162	1 282	1 465	273	325	584
28	Bewährungshilfe und Erwachsenenschutz	15	43	63	74	90	93	97	101	104	106	115
29	Schüler- und Studienbeihilfen	90	157	223	234	295	288	283	289	336	343	346
30	Steuergutschriften	-	650	650	540	330	330	330	325	350	350	430
Alle Sozialschutzsysteme (01 bis 30)		35 457	59 288	85 679	101 347	111 130	115 322	120 703	127 887	134 512	146 591	160 291

Quelle: Statistik Austria, Europäisches System der Integrierten Sozialschutzstatistik (ESSOSS). Stand: 21.11.2025. – 1) Die Finanzierung der Sozialausgaben umfasst die in Tabelle 24 angeführten Einnahmenarten mit Ausnahme der Transfers. Näher zu den Einnahmen siehe die Tabellen zu den einzelnen Sozialschutzsystemen. – 2) Mit Juni 2008 ausgelaufen, die Selbstträger haben seither einen Dienstgeberbeitrag an den FLAF (Sozialschutzsystem 18) zu zahlen. – 3) Vorläufige Daten.

Tabelle 26 Finanzierung der Sozialausgaben nach Sozialschutzsystemen und Einnahmenarten 2024, in Mio. Euro

Nr.	Sozialschutzsystem	Sozialbeiträge der Arbeitgeber:innen	Sozialbeiträge der geschützten Personen	Staatliche Zuweisungen	Übertragungen (Tansfers)	Sonstige Einnahmen	Insgesamt
01	Gesetzliche Pensionsversicherung	22 046	21 346	16 986	3 000	112	63 490
02	Pensionen: öffentliche Rechtsträger	2 375	1 941	11 639	201	0	16 156
03	Versorgungsgesetze (Sozialentschädigung)	0	0	202	0	0	202
04	Nachtschwerarbeitsgesetz	63	0	46	0	0	110
05	Betriebliche Pensionsvorsorge	2 887	126	0	0	0	3 013
06	Arbeitsunfallversicherung	1 913	0	0	60	70	2 042
07	Pflegeleistungen des Bundes	0	0	3 527	0	0	3 527
08	Gesetzliche Krankenversicherung	6 617	11 624	111	6 209	1 426	25 987
09	Gesundheitsleistungen des Bundes	0	0	1 792	248	0	2 040
10	Gesundheitsleistungen der Länder	0	0	8 790	7 155	0	15 946
11	Gesundheitsleistungen der Gemeinden	0	0	740	2 782	0	3 522
12	Krankenfürsorgeanstalten	363	363	0	0	41	766
13	Arbeitgeberlohnfortzahlung bei Krankheit	4 816	0	0	0	0	4 816
14	Arbeitslosenversicherung	4 686	4 686	388	0	0	9 761

Nr.	Sozialschutzsystem	Sozialbeiträge der Arbeitgeber:innen	Sozialbeiträge der geschützten Personen	Staatliche Zuweisungen	Übertragungen (Tansfers)	Sonstige Einnahmen	Insgesamt
15	Ausgleichsfonds, Behindertenmilliarde	188	0	175	37	6	405
16	Insolvenz-Entgelt-Fonds	180	0	0	0	45	225
17	Schlechtwetterentschädigung	36	36	0	13	0	86
18	Familienlastenausgleichsfonds (FLAF)	6 956	7	830	0	89	7 882
19	Kinderabsetzbeträge	0	0	1 606	0	0	1 606
20	Familienbeihilfen-Selbst- trägerschaft, öffentliche Hand ¹⁾
21	Wohnbeihilfen ²⁾	0	0	266	0	0	266
22	Sozialleistungen der Länder	0	0	8 030	2 298	95	10 423
23	Sozialleistungen der Gemeinden	0	0	3 042	1 292	187	4 521
24	Kindergärten	0	0	4 273	0	156	4 429
25	Flüchtlinge – Bund	0	0	737	0	0	737
26	Gebührenbefreiungen	0	0	124	0	34	158
27	Diverse Hilfsfonds	0	0	584	0	0	584
28	Bewährungshilfe und Erwachsenenschutz	0	0	115	0	0	115
29	Schüler- und Studienbeihilfen	0	0	346	0	0	346
30	Steuergutschriften	0	0	430	0	0	430

Nr.	Sozialschutzsystem	Sozialbeiträge der Arbeitgeber:innen	Sozialbeiträge der geschützten Personen	Staatliche Zuweisungen	Übertragungen (Transfers)	Sonstige Einnahmen	Insgesamt
	Alle Sozialschutzsysteme (01 bis 30)³⁾	53 127	40 128	64 777	23 296	2 259	160 291

Quelle: Statistik Austria, Europäisches System der Integrierten Sozialschutzstatistik (ESSOSS). Stand: 21.11.2025. – 1) Mit Juni 2008 ausgelaufen, die Selbstträger haben seither einen Dienstgeberbeitrag an den FLAF (Sozialschutzsystem 18) zu zahlen. – 2) Vorläufige Daten. – 3) In der Summe über alle Sozialschutzsysteme sind die Übertragungen (Transfers) nicht enthalten.

4.4 Sozialausgaben nach Funktionen 1990 bis 2024

Tabelle 27 Sozialausgaben nach Funktionen exklusive umgeleitete Sozialbeiträge 1990 bis 2024, in Mio. Euro

Nr.	Funktion	1990	2000	2010	2015	2018	2019	2020	2021	2022	2023	2024
01	Krankheit / Gesundheitsversorgung	9 092	14 815	21 560	25 369	28 895	30 558	31 710	35 005	37 410	39 840	43 600
02	Invalidität	2 704	4 768	6 127	6 808	6 881	6 980	7 053	7 060	7 061	7 506	8 370
03	Alter	13 373	23 392	36 392	44 223	48 518	50 871	53 636	56 088	59 098	64 538	72 514
04	Hinterbliebene	3 573	4 758	5 599	6 012	6 165	6 298	6 449	6 509	6 630	7 003	7 669
05	Familie / Kinder	3 570	6 552	9 206	9 596	10 334	10 502	11 536	11 144	12 114	12 536	14 253
06	Arbeitslosigkeit	1 625	2 729	4 658	5 484	5 906	5 835	13 868	11 957	7 336	6 502	7 333
07/08	Wohnen und Soziale Ausgrenzung ¹⁾	538	840	1 589	2 369	2 413	2 216	2 400	2 549	2 894	4 013	3 925
Insgesamt		34 473	57 854	85 130	99 862	109 110	113 260	126 653	130 311	132 545	141 938	157 663

Quelle: Statistik Austria, Europäisches System der Integrierten Sozialschutzstatistik (ESSOSS). Stand: 21.11.2025. – 1) Daten 1990 mit danach nur zum Teil vergleichbar.

Tabelle 28 Sozialausgaben nach Funktionen inklusive umgeleitete Sozialbeiträge 1990 bis 2024, in Mio. Euro

Nr.	Funktion	1990	2000	2010	2015	2018	2019	2020	2021	2022	2023	2024
01	Krankheit / Gesundheitsversorgung	9 092	14 815	21 560	25 369	28 895	30 558	31 710	35 005	37 410	39 840	43 600
02	Invalidität	2 911	5 038	6 478	7 469	7 661	7 768	7 867	7 847	7 854	8 275	9 225
03	Alter	14 154	24 250	37 770	45 881	50 377	52 854	55 700	58 282	61 425	67 057	75 370
04	Hinterbliebene	3 772	4 935	5 826	6 254	6 416	6 555	6 711	6 775	6 901	7 288	7 981
05	Familie / Kinder	3 937	7 915	10 498	10 928	11 951	12 043	13 234	13 111	13 954	14 359	16 129
06	Arbeitslosigkeit	1 920	3 422	6 229	7 461	7 661	7 568	16 150	14 006	9 062	8 446	9 554
07/08	Wohnen und Soziale Ausgrenzung ¹⁾	538	841	1 598	2 397	2 447	2 249	2 435	2 584	2 931	4 053	3 970
Insgesamt		36 323	61 216	89 960	105 759	115 407	119 594	133 807	137 609	139 535	149 319	165 828

Quelle: Statistik Austria, Europäisches System der Integrierten Sozialschutzstatistik (ESSOSS). Stand: 21.11.2025. – 1) Daten 1990 mit danach nur zum Teil vergleichbar.

4.5 Funktion Krankheit / Gesundheitsversorgung 1990 bis 2024

Tabelle 29 Ausgaben für Sozialleistungen der Funktion Krankheit / Gesundheitsversorgung 1990 bis 2024, in Mio. Euro

Sozialleistung [jeweiliges Sozialschutzsystem]	1990	2000	2010	2015	2018	2019	2020	2021	2022	2023	2024
Entgeltfortzahlung [Nr. 13: Arbeitgeberlohnfortzahlung bei Krankheit; Nr. 06: Arbeitsunfallversicherung]	1 573	1 970	2 531	2 833	3 276	3 493	3 275	3 338	4 336	4 786	4 964
Krankengeld¹⁾ [Nr. 08: Gesetzliche Krankenversicherung]	239	415	531	685	772	844	855	874	1 012	1 078	1 224
Ambulante Versorgung²⁾	3 039	5 343	7 459	8 791	9 891	10 433	11 041	13 328	14 022	13 954	14 966
Stationäre Versorgung³⁾	3 959	6 534	10 042	11 790	13 480	14 245	15 098	15 870	16 345	18 123	20 352
Gesundheitsvorsorge, Rehabilitationsmaßnahmen der Pensionsversicherung [Nr. 01: Gesetzliche Pensionsversicherung]	187	344	742	971	1 161	1 204	1 073	1 221	1 303	1 434	1 597
Unfallheilbehandlung [Nr. 05: Arbeitsunfallversicherung]	94	158	199	238	247	267	292	291	306	371	397
Sonstige Sozialleistungen⁴⁾	1	50	55	61	67	70	76	82	87	93	101
Sozialleistungen insgesamt	9 092	14 815	21 560	25 369	28 895	30 558	31 710	35 005	37 410	39 840	43 600
Umgeleitete Sozialbeiträge	-	-	-	-	-	-	-	-	-	-	-

Sozialleistung [jeweiliges Sozialschutzsystem]	1990	2000	2010	2015	2018	2019	2020	2021	2022	2023	2024
Sozialleistungen insgesamt inklusive umgeleitete Sozialbeiträge	9 092	14 815	21 560	25 369	28 895	30 558	31 710	35 005	37 410	39 840	43 600

Quelle: Statistik Austria, Europäisches System der Integrierten Sozialschutzstatistik (ESSOSS). Stand: 21.11.2025. – 1) Inklusive Wiedereingliederungsgeld (ab 1.7.2017). – 2) Heilmittel, Heilbehelfe und Arzneien sowie sonstige ambulante Versorgung (Sozialschutzsysteme 03, 08 und 12: Versorgungsgesetze (Sozialentschädigung), Gesetzliche Krankenversicherung und Krankenfürsorgeanstalten), ambulante Versorgung (Sozialschutzsysteme 09 bis 11: Gesundheitsleistungen des Bundes, der Länder und der Gemeinden), ambulante Krankenhilfe im Rahmen der Sozialhilfe (Sozialschutzsysteme 22 und 23: Sozialleistungen der Länder und der Gemeinden). – 3) Stationäre Versorgung (Sozialschutzsysteme 08 bis 11), stationäre Versorgung – Sanatorium Hera (Sozialschutzsystem 12), stationäre Krankenhilfe im Rahmen der Sozialhilfe (Sozialschutzsysteme 22 und 23: Sozialleistungen der Länder und der Gemeinden). – 4) Geldleistungen der Krankenfürsorgeanstalten (Sozialschutzsystem 12), sonstige Sachleistungen im Rahmen der Sozialhilfe (Sozialschutzsystem 22).

4.6 Funktion Invalidität 1990 bis 2024

Tabelle 30 Ausgaben für Sozialleistungen der Funktion Invalidität 1990 bis 2024, in Mio. Euro

Sozialleistung [jeweiliges Sozialschutzsystem]	1990	2000	2010	2015	2018	2019	2020	2021	2022	2023	2024
Invaliditätspension Frauen unter 60/60,5 Jahren, Männer unter 65 Jahren [Nr. 01: Gesetzliche Pensionsversicherung]	1 621	1 679	3 012	2 886	2 646	2 584	2 565	2 475	2 380	2 391	2 533
Vorzeitige Alterspension wegen geminderter Arbeitsfähigkeit [Nr. 01: Gesetzliche Pensionsversicherung]	-	1 398	-	-	-	-	-	-	-	-	-
Ruhegenuss Frauen und Männer unter 60 Jahren (bis 2000) bis unter 65 Jahren (ab 2018) [Nr. 02: Pensionen öffentliche Rechtsträger]	421	424	803	863	809	805	787	747	721	711	788
Rehabilitationsgeld [Nr. 08 Gesetzliche Krankenversicherung]	-	-	-	248	364	378	353	351	363	407	467
Beschädigtenrente Frauen und Männer unter 65 Jahren [Nr. 03: Versorgungsgesetze (Sozialentschädigung)]	7	11	14	17	20	23	28	33	36	40	49
Versehrtenrente Frauen unter 60 Jahren, Männer unter 65 Jahren [Nr. 06: Arbeitsunfallversicherung]	164	215	279	298	300	301	302	300	300	313	337

Sozialleistung [jeweiliges Sozialschutzsystem]	1990	2000	2010	2015	2018	2019	2020	2021	2022	2023	2024
Hilflosenzuschuss bzw. Pflegegeldleistungen des Bundes¹⁾ für Personen unter 60/65 Jahren [Nr. 01: Gesetzliche Pensionsversicherung; Nr. 06: Arbeitsunfallversicherung; Nr. 07: Pflegeleistungen des Bundes]	97	199	290	512	539	541	581	568	555	593	687
Pflegegeldleistungen der Länder bzw. Landespflegegeld²⁾ für Personen unter 61 Jahren [Nr. 22: Sozialleistungen der Länder]	56	139	190	0	0	0	0	0	0	0	0
Pflegekarenzgeld [Nr. 07 Pflegeleistungen des Bundes]	-	-	-	1	2	2	3	3	3	4	5
Sachleistungen der Pensionsversicherung [Nr. 01: Gesetzliche Pensionsversicherung]	26	33	40	44	48	49	45	46	46	50	54
Sachleistungen der Unfallversicherung [Nr. 06: Arbeitsunfallversicherung]	75	134	178	212	214	215	208	214	240	251	275
Geld- und Sachleistungen der Behindertenhilfe der Länder und Gemeinden [Nr. 22: Sozialleistungen der Länder; Nr. 23: Sozialleistungen der Gemeinden]	201	497	1 221	1 564	1 761	1 901	1 990	2 132	2 228	2 527	2 890
Sonstige Sozialleistungen³⁾	37	41	99	162	177	180	190	190	189	220	284
Sozialleistungen insgesamt	2 704	4 768	6 127	6 808	6 881	6 980	7 053	7 060	7 061	7 506	8 370
Umgeleitete Sozialbeiträge⁴⁾	208	269	351	661	780	788	814	787	792	769	854

Sozialleistung [jeweiliges Sozialschutzsystem]	1990	2000	2010	2015	2018	2019	2020	2021	2022	2023	2024
Sozialleistungen insgesamt inklusive umgeleitete Sozialbeiträge	2 911	5 038	6 478	7 469	7 661	7 768	7 867	7 847	7 854	8 275	9 225

Quelle: Statistik Austria, Europäisches System der Integrierten Sozialschutzstatistik (ESSOSS). Stand: 21.11.2025. – 1) Vor 1.7.1993 Hilflosenzuschuss der Pensionsversicherung, ab 1.7.1993 Bundespflegegeld auf Basis des Bundespflegegeldgesetzes. Ab 2012 inklusive der vormaligen Landespflegegelder; die Landespflegegeldgesetze wurden mit 31.12.2011 aufgehoben und die Zuständigkeit ab Anfang 2012 auf den Bund übertragen. – 2) Vor 1.7.1993 diverse Pflegegeldleistungen der Länder, ab 1.7.1993 Landespflegegeld auf Basis der Landespflegegeldgesetze. Bis 1996 Landespflegegeld zur Gänze in der Funktion Invalidität/Gebrechen verbucht, ab 1997 Aufteilung auf diese und auf die Funktion Alter. Anfang 2012 wurde die Zuständigkeit für die Landespflegegelder auf den Bund übertragen. – 3) Pflegedienstleistungen des Bundes (Sozialschutzsystem 07), Förderungsmaßnahmen (zur Integration von Behinderten in die Gesellschaft) aus Mitteln des Ausgleichstaxfonds und der Behindertenmilliarde (Sozialschutzsystem 15), Leistungen des Unterstützungsfonds für Menschen mit Behinderung (Sozialschutzsystem 27), Gebührenbefreiungen (Sozialschutzsystem 26). – 4) Zahlungen der Sozialschutzsysteme Gesetzliche Pensionsversicherung (01), Pensionen: öffentliche Rechtsträger (02), Versorgungsgesetze (Sozialentschädigung) (03) und Arbeitsunfallversicherung (06) an die Krankenversicherung (Sozialschutzsystem 08).

4.7 Funktion Alter 1990 bis 2024

Tabelle 31 Ausgaben für Sozialleistungen der Funktion Alter 1990 bis 2024, in Mio. Euro

Sozialleistung [jeweiliges Sozialschutzsystem]	1990	2000	2010	2015	2018	2019	2020	2021	2022	2023	2024
Normale Alterspension (ohne Ausgleichszulage)¹⁾ [Nr. 01: Gesetzliche Pensionsversicherung]	5 286	9 029	16 341	25 081	28 479	30 565	31 790	33 557	35 614	39 639	44 856
Invaliditätspension Frauen 60 Jahre und älter, Männer 65 Jahre und älter (ohne Ausgleichszulage)²⁾ [Nr. 01: Gesetzliche Pensionsversicherung]	1 077	1 986	3 055	-	-	-	-	-	-	-	-
Normale Alterspension und Invaliditätspension (Frauen 60/60,5 Jahre und älter, Männer 65 Jahre und älter) einschließlich Ausgleichszulage [Nr. 01: Gesetzliche Pensionsversicherung]	6 583	11 314	19 814	25 545	28 975	31 075	32 338	34 152	36 228	40 310	45 588
Vorzeitige Alterspension bei langer Versicherungsdauer, Korridorpension, Langzeitversicherte und Schwerarbeitspension [Nr. 01: Gesetzliche Pensionsversicherung]	1 319	2 334	2 819	2 452	2 087	1 639	2 560	2 761	2 869	2 579	2 816
Gleitpension [Nr. 01: Gesetzliche Pensionsversicherung]	-	9	-	-	-	-	-	-	-	-	-

Sozialleistung [jeweiliges Sozialschutzsystem]	1990	2000	2010	2015	2018	2019	2020	2021	2022	2023	2024
Ruhegenuss Frauen und Männer 60 Jahre (bis 2000) bis 65 Jahre (ab 2018) und älter [Nr. 02: Pensionen öffentliche Rechtsträger]	3 847	6 050	8 227	9 442	9 956	10 299	10 728	11 121	11 573	12 437	13 783
Beschädigtenrente Frauen und Männer 65 Jahre und älter [Nr. 03: Versorgungsgesetze (Sozialentschädigung)]	197	145	70	39	28	25	22	20	18	16	16
Vesehrtenrente Frauen 60 Jahre und älter, Männer 65 Jahre und älter [Nr. 06: Arbeitsunfallversicherung]	79	116	167	202	217	223	229	233	240	257	289
Sonderruhegeld [Nr. 04: Nachtschwerarbeitsgesetz]	6	24	40	46	61	65	74	86	93	98	105
Betriebspension [Nr. 05: Betriebliche Pensionsvorsorge]	583	1 216	1 905	2 361	2 461	2 600	2 464	2 470	2 722	2 896	3 013
Hilflosenzuschuss/Pflegegeld bzw. Pflegeleistungen des Bundes³⁾ Personen 60/65 Jahre und älter [Nr. 01: Gesetzliche Pensionsversicherung; Nr. 03: Versorgungsgesetze (Sozialentschädigung); Nr. 07: Pflegeleistungen des Bundes]	555	1 197	1 683	1 968	2 062	2 077	2 195	2 152	2 117	2 300	2 671
Landespflegegeld⁶⁾ Personen 61 Jahre und älter [Nr. 22: Sozialleistungen der Länder]	-	111	162	0	0	0	0	0	0	0	0

Sozialleistung [jeweiliges Sozialschutzsystem]	1990	2000	2010	2015	2018	2019	2020	2021	2022	2023	2024
Pflegekarenzgeld [Nr. 07 Pflegeleistungen des Bundes]	-	-	-	5	8	9	9	11	13	15	18
Sachleistungen auf Basis der Versorgungsgesetze [Nr. 03: Versorgungsgesetze (Sozialentschädigung)]	13	20	19	23	23	25	25	25	27	33	37
Mobile und (teil-)stationäre soziale Dienste im Rahmen der Sozialhilfe [Nr. 22: Sozialleistungen der Länder; Nr. 23: Sozialleistungen der Gemeinden]	124	806	1 416	2 074	2 578	2 771	2 927	2 989	3 137	3 513	4 036
Sonstige Sozialleistungen⁴⁾	68	51	70	68	64	64	63	67	62	85	141
Sozialleistungen insgesamt	13 373	23 392	36 392	44 223	48 518	50 871	53 636	56 088	59 098	64 538	72 514
Umgeleitete Sozialbeiträge⁵⁾	782	858	1 378	1 658	1 859	1 983	2 064	2 194	2 327	2 519	2 856
Sozialleistungen insgesamt inkl. umgeleitete Sozialbeiträge	14 154	24 250	37 770	45 881	50 377	52 854	55 700	58 282	61 425	67 057	75 370

Quelle: Statistik Austria, Europäisches System der Integrierten Sozialschutzstatistik (ESSOSS). Stand: 21.11.2025. – 1) Vor 1.7.1993 Hilflosenzuschluss der Pensionsversicherung, ab 1.7.1993 Bundespflegegeld auf Basis des Bundespflegegeldgesetzes. Ab 2012 inklusive der vormaligen Landespflegegelder; die Landespflegegeldgesetze wurden mit 31.12.2011 aufgehoben und die Zuständigkeit ab Anfang 2012 auf den Bund übertragen. – 2) Vor 1.7.1993 diverse Pflegegeldleistungen der Länder, ab 1.7.1993 Landespflegegeld auf Basis der Landespflegegeldgesetze. Bis 1996 Landespflegegeld zur Gänze in der Funktion Invalidität/Gebrechen verbucht, ab 1997 Aufteilung auf diese und auf die Funktion Alter. Anfang 2012 wurde die Zuständigkeit für die Landespflegegelder auf den Bund übertragen. – 3) Pflegedienstleistungen des Bundes (Sozialschutzsystem 07), Förderungsmaßnahmen (zur Integration von Behinderten in die Gesellschaft) aus Mitteln des Ausgleichstaxfonds und der Behindertenmilliarde (Sozialschutzsystem 15), Leistungen des Unterstützungsfonds für Menschen mit Behinderung (Sozialschutzsystem 27), Gebührenbefreiungen (Sozialschutzsystem 26). – 4) Zahlungen der Sozialschutzsysteme Gesetzliche Pensionsversicherung (01), Pensionen: öffentliche Rechtsträger (02), Versorgungsgesetze (Sozialentschädigung) (03) und Arbeitsunfallversicherung (06) an die Krankenversicherung (Sozialschutzsystem 08).

4.8 Funktion Hinterbliebene 1990 bis 2024

Tabelle 32 Ausgaben für Sozialleistungen der Funktion Hinterbliebene 1990 bis 2024, in Mio. Euro

Sozialleistung [jeweiliges Sozialschutzsystem]	1990	2000	2010	2015	2018	2019	2020	2021	2022	2023	2024
Hinterbliebenenpension [Nr. 01: Gesetzliche Pensionsversicherung]	2 457	3 550	4 352	4 810	4 999	5 108	5 262	5 367	5 488	5 825	6 403
Hinterbliebenenversorgung [Nr. 02: Pensionen öffentliche Rechtsträger]	769	885	991	966	962	991	992	952	955	982	1 058
Hinterbliebenenrente [Nr. 03: Versorgungsgesetze (Sozialentschädigung)]	237	189	104	66	41	35	31	27	23	20	19
Hinterbliebenenrente [Nr. 06: Arbeitsunfallversicherung]	87	108	123	130	129	130	130	130	130	135	145
Sonstige Sozialleistungen¹⁾	23	26	28	41	34	35	34	34	34	40	45
Sozialleistungen insgesamt	3 573	4 758	5 599	6 012	6 165	6 298	6 449	6 509	6 630	7 003	7 669
Umgeleitete Sozialbeiträge²⁾	199	177	227	242	251	256	262	266	271	285	312
Sozialleistungen insgesamt inkl. umgeleitete Sozialbeiträge	3 772	4 935	5 826	6 254	6 416	6 555	6 711	6 775	6 901	7 288	7 981

Quelle: Statistik Austria, Europäisches System der Integrierten Sozialschutzstatistik (ESSOSS). Stand: 21.11.2025. – 1) Übernahme der Bestattungskosten (Sozialschutzsysteme 08 Gesetzliche Krankenversicherung und 22 Sozialleistungen der Länder), Sachleistungen auf Basis der Versorgungsgesetze (Sozialschutzsystem 03

Versorgungsgesetze). – 2) Zahlungen der Sozialschutzsysteme Gesetzliche Pensionsversicherung (01), Pensionen: öffentliche Rechtsträger (02) und Versorgungsgesetze (Sozialentschädigung) (03) an die Krankenversicherung (Sozialschutzsystem 08).

4.9 Funktion Familie / Kinder 1990 bis 2024

Tabelle 33 Ausgaben für Sozialleistungen der Funktion Familie / Kinder 1990 bis 2024, Mio. Euro

Sozialleistung [jeweiliges Sozialschutzsystem]	1990	2000	2010	2015	2018	2019	2020	2021	2022	2023	2024
Familienbeihilfe – FLAF [Nr. 18: Familienlastenausgleichsfonds (FLAF)]	2 215	2 711	3 447	3 382	3 516	3 495	4 222	3 587	4 178	3 884	4 229
Familienbeihilfe – Selbstträger¹⁾ [Nr. 20: Familienbeihilfen-Selbstträgerschaft, öffentliche Hand]	191	212
Kinderabsetzbetrag [Nr. 19: Kinderabsetzbeträge]	-	1 150	1 319	1 312	1 337	1 328	1 339	1 346	1 459	1 473	1 606
Karengeld / Familienzeitbonus (ab 2017) [Nr. 14: Arbeitslosenversicherung; Nr. 18: Familienlastenausgleichsfonds (FLAF)]	233	414	0	0	3	4	5	5	6	7	27
Kinderbetreuungsgeld (KBG) inklusive Zuschuss zum KBG [Nr. 18: Familienlastenausgleichsfonds (FLAF)]	0	0	1 062	1 135	1 209	1 198	1 171	1 187	1 209	1 224	1 281
Wochengeld und Teilzeitbeihilfe [Nr. 08: Gesetzliche Krankenversicherung]	215	318	449	474	517	537	560	600	600	606	662

Sozialleistung [jeweiliges Sozialschutzsystem]	1990	2000	2010	2015	2018	2019	2020	2021	2022	2023	2024
Unterhaltsvorschuss [Nr. 18: Familienlastenausgleichsfonds (FLAF)]	43	81	112	135	133	135	136	130	128	131	138
Schüler- und Studienbeihilfen [Nr. 29: Schüler- und Studienbeihilfen]	90	157	223	234	295	288	283	289	336	343	346
Kinderbetreuung – Kindergärten [Nr. 24: Kindergärten]	297	683	1 553	1 961	2 236	2 380	2 627	2 722	2 878	3 328	4 008
Kinder-, Jugend- und Familienförderung der Länder und Gemeinden²⁾ [Nr. 22: Sozialleistungen der Länder; Nr. 23: Sozialleistungen der Gemeinden]	189	358	553	678	731	780	829	894	945	1 094	1 267
Alleinverdiener- und Alleinerzieherabsetzbetrag [Nr. 30: Steuergutschriften]	-	436	436	265	330	330	330	325	350	350	430
Sonstige Sozialleistungen³⁾	96	32	52	21	28	28	35	58	25	95	259
Sozialleistungen insgesamt	3 570	6 552	9 206	9 596	10 334	10 502	11 536	11 144	12 114	12 536	14 253
Umgeleitete Sozialbeiträge⁴⁾	367	1 362	1 292	1 332	1 618	1 541	1 698	1 967	1 839	1 823	1 876
Sozialleistungen insgesamt inklusive umgeleitete Sozialbeiträge	3 937	7 915	10 498	10 928	11 951	12 043	13 234	13 111	13 954	14 359	16 129

Quelle: Statistik Austria, Europäisches System der Integrierten Sozialschutzstatistik (ESSOSS). Stand: 21.11.2025. – 1) Mit Juni 2008 ausgelaufen, die Selbstträger haben seither einen Dienstgeberbeitrag an den FLAF (Sozialschutzsystem 18) zu zahlen. – 2) Ohne Kinderbetreuung - Kindergärten. – 3) Betriebshilfe, Geburtenbeihilfe, Kleinkindbeihilfe, Mutter-Kind-Pass-Bonus, Familienhärteausgleich, Familienberatungsstellen, Gebührenbefreiungen (Sozialschutzsysteme 08, 18, 20, 26). – 4) Zahlungen

der Arbeitslosenversicherung (Sozialschutzsystem 14) an die Krankenversicherung (Sozialschutzsystem 08) und des Familienlastenausgleichsfonds (FLAF) (Sozialschutzsysteme 18) an die Pensionsversicherung und an die Krankenversicherung (Sozialschutzsystem 01 und 08).

4.10 Funktion Arbeitslosigkeit 1990 bis 2024

Tabelle 34 Ausgaben für Sozialleistungen der Funktion Arbeitslosigkeit 1990 bis 2024, Mio. Euro

Sozialleistung [jeweiliges Sozialschutzsystem]	1990	2000	2010	2015	2018	2019	2020	2021	2022	2023	2024
Arbeitslosengeld [Nr. 14: Arbeitslosenversicherung]	615	902	1 339	1 660	1 562	1 548	2 396	1 616	1 531	1 692	2 043
Notstandshilfe [Nr. 14: Arbeitslosenversicherung]	233	544	821	1 379	1 361	1 342	1 909	1 950	1 397	1 215	1 361
Sondernotstandhilfe [Nr. 14: Arbeitslosenversicherung]	66	34	-	-	-	-	-	-	-	-	-
Sonderunterstützung und Übergangsgeld [Nr. 14: Arbeitslosenversicherung]	132	48	126	67	39	29	28	27	24	22	20
Vorzeitige Alterspension bei Arbeitslosigkeit [Nr. 01: Gesetzliche Pensionsversicherung]	98	174	-	-	-	-	-	-	-	-	-
Insolvenz-Entgelt [Nr. 16: Insolvenz-Entgelt-Fonds]	67	213	278	192	183	184	177	100	125	216	289
Aktive und aktivierende arbeitsmarktpolitische Maßnahmen - Arbeitsmarktservice (AMS) [Nr. 14: Arbeitslosenversicherung]	305	704	1 789	1 930	2 467	2 414	2 419	2 940	3 145	2 845	3 110
Arbeitsmarktförderung – Ausgleichs- taxfonds, Behindertenmilliarde	27	65	192	193	223	238	255	288	320	415	407

Sozialleistung [jeweiliges Sozialschutzsystem]	1990	2000	2010	2015	2018	2019	2020	2021	2022	2023	2024
[Nr. 15: Ausgleichstaxfonds, Behindertenmilliarde]											
Kurzarbeitsbeihilfe [Nr. 14: Arbeitslosenversicherung]	-	2	55	5	3	2	5 489	3 704	626	10	-5
COVID-19-Leistungen für Selbständige und Kleinstunternehmen (Härtefallfonds) sowie Künstler:innen (Sozialversicherungsfonds, Unterstützungsfonds) [Nr. 27: Diverse Hilfsfonds]	-	-	-	-	-	-	1 112	1 263	99	0	0
Sonstige Sozialleistungen¹⁾	81	43	57	57	68	77	82	69	70	87	108
Sozialleistungen insgesamt	1 625	2 729	4 658	5 484	5 906	5 835	13 868	11 957	7 336	6 502	7 333
Umgeleitete Sozialbeiträge²⁾	295	694	1 572	1 977	1 756	1 733	2 282	2 049	1 725	1 944	2 221
Sozialleistungen inklusive umgeleitete Sozialbeiträge	1 920	3 422	6 229	7 461	7 661	7 568	16 150	14 006	9 062	8 446	9 554

Quelle: Statistik Austria, Europäisches System der Integrierten Sozialschutzstatistik (ESSOSS). Stand: 21.11.2025. – 1) Schlechtwetterentschädigung, Arbeitsmarkt-förderung der Bundesländer und Gebührenbefreiungen (Sozialschutzsysteme 17, 22 und 26). – 2) Zahlungen der Pensionsversicherung, der Arbeitslosenversicherung und des Insolvenzentgeltfonds (Sozialschutzsysteme 01, 14 und 16) an die Krankenversicherung (Sozialschutzsystem 08).

4.11 Funktionen Wohnen und Soziale Ausgrenzung 1990 bis 2024

Tabelle 35 Ausgaben für Sozialleistungen der Funktionen Wohnen und Soziale Ausgrenzung 1990 bis 2024, Mio. Euro

Sozialleistung [jeweiliges Sozialschutzsystem]	1990	2000	2010	2015	2018	2019	2020	2021	2022	2023	2024
Wohn-, Mietzins- und Mietbeihilfen¹⁾ [Nr. 21: Wohnbeihilfen; Nr. 22: Sozialleistungen der Länder]	131	216	460	412	338	322	320	312	307	338	340
Geld- und Sachleistungen der Sozialhilfe bzw. Mindestsicherung sowie der Flüchtlingshilfe²⁾ [Nr. 22: Sozialleistungen der Länder; Nr. 23: Sozialleistungen der Gemeinden]	275	312	763	1 369	1 689	1 535	1 684	1 761	2 065	3 001	2 865
Flüchtlingsbetreuung – Bund [Nr. 25: Flüchtlinge – Bund]	94	43	54	208	247	214	247	292	374	453	433
Arbeitnehmerabsetzbetrag³⁾ [Nr. 30: Steuergutschriften]	-	215	215	275	-	-	-	-	-	-	-
Bewährungshilfe sowie Erwach- senenvertretung, Patienten- anwaltschaft und Bewohnervertretung [Nr. 28: Bewährungshilfe und Erwachsenenschutz]	15	43	63	74	90	93	97	101	104	106	115
Sonstige Sozialleistungen⁴⁾	23	11	34	31	50	52	52	82	45	115	172
Sozialleistungen insgesamt	538	840	1 589	2 369	2 413	2 216	2 400	2 549	2 894	4 013	3 925

Sozialleistung [jeweiliges Sozialschutzsystem]	1990	2000	2010	2015	2018	2019	2020	2021	2022	2023	2024
Umgeleitete Sozialbeiträge⁵⁾	-	1	9	28	34	33	35	36	36	40	46
Sozialleistungen insgesamt inklusive umgeleitete Sozialbeiträge	538	841	1 598	2 397	2 447	2 249	2 435	2 584	2 931	4 053	3 970

Quelle: Statistik Austria, Europäisches System der Integrierten Sozialschutzstatistik (ESSOSS). Stand: 21.11.2025. – 1) Wohnbeihilfe auf Basis der Wohnbauförderungsgesetze, Annuitäten- und Zinsenzuschüsse für Eigenmitteldarlehnen, Mietzinsbeihilfe auf Basis des Einkommenssteuergesetzes und Mietbeihilfe auf Basis der Sozialhilfe- bzw. Mindestsicherungsgesetze. – 2) Daten ab 2000 mit davor nicht vergleichbar: Für die Länder erfolgte ab 1997, für die Gemeinden ab 2000 eine genauere Differenzierung der Leistungserfassung. Bis dahin waren auch Leistungen anderer Funktionen (Krankheit/Gesundheitsversorgung, Alter etc.) hier inkludiert, d.h. die Ausgaben unter diesen Funktionen als zu hoch ausgewiesen. – 3) 2017 (Veranlagungsjahr 2016) aufgehoben bzw. mit dem Verkehrsabsetzbetrag verschmolzen (Steuerreform 2016). – 4) Kriegsgefangenenentschädigung (ab 2001), Gebührenbefreiungen, Leistungen der Hilfsfonds für Widerstandskämpfer und Opfer politischer Verfolgung, Leistungen des Versöhnungsfonds für ehemalige Sklaven- und Zwangsarbeiter:innen des nationalsozialistischen Regimes (ab 2001), Heimopferrente (ab 2017), Leistungen des COVID-19-Krisenbewältigungsfonds zur Armutsbekämpfung, Unterstützungsleistungen im Bereich Wohnen ("Wohnschirm"), Maßnahmen der Armutsbekämpfung und sozialen Innovation (Sozialschutzsysteme 01, 03, 22, 26, 27). – 5) Zahlungen des Sozialschutzsystems Sozialleistungen der Länder (22) an die Krankenversicherung (Sozialschutzsystem 08) (ab 1997 erfasst).

4.12 Gesetzliche Pensionsversicherung 1990 bis 2024

Tabelle 36 Gesetzliche Pensionsversicherung 1990 bis 2024, Ausgaben in Mio. Euro

Nr.	Gesetzliche Pensionsversicherung	1990	2000	2010	2015	2018	2019	2020	2021	2022	2023	2024
1.	Normale Alterspension	5 286	9 029	16 341	25 081	28 479	30 565	31 790	33 557	35 614	39 639	44 856
2.	Invaliditätspension Frauen 60 Jahre und älter, Männer 65 Jahre und älter	1 077	1 986	3 055	-	-	-	-	-	-	-	-
3.	Ausgleichszulage normale Alters- und Invaliditätspension Frauen 60/60,5 Jahre und älter, Männer 65 Jahre und älter	220	298	418	465	496	510	548	595	614	671	733
	Normale Alterspension und Invaliditätspension für 60- bzw. 60,5-/65-Jährige insgesamt (1. bis 3.)	6 583	11 314	19 814	25 545	28 975	31 075	32 338	34 152	36 228	40 310	45 588
4.	Invaliditätspension Frauen unter 60/60,5 Jahren, Männer unter 65 Jahren	1 550	1 587	2 809	2 703	2 475	2 415	2 382	2 299	2 210	2 215	2 345
5.	Ausgleichszulage Invaliditätspension Frauen unter 60/60,5 Jahren, Männer unter 65 Jahren	72	91	203	184	171	169	184	176	170	176	188

Nr.	Gesetzliche Pensionsversicherung	1990	2000	2010	2015	2018	2019	2020	2021	2022	2023	2024
	Invaliditätspension für unter 60- bzw. 60,5-/65-Jährige insgesamt (4. und 5.)	1 621	1 679	3 012	2 886	2 646	2 584	2 565	2 475	2 380	2 391	2 533
6.	Hinterbliebenenpension	2 221	3 228	3 999	4 475	4 693	4 810	4 949	5 071	5 197	5 515	6 079
7.	Ausgleichszulage Hinterbliebenenpension	236	322	353	334	306	298	313	296	291	310	324
	Hinterbliebenenpension insgesamt (6. und 7.)	2 457	3 550	4 352	4 810	4 999	5 108	5 262	5 367	5 488	5 825	6 403
8.	Vorzeitige Alterspension bei langer Versicherungsdauer	1 312	2 327	352	89	63	67	72	78	88	92	108
9.	Korridorpension, Langzeitversicherte und Schwerarbeitspension	-	-	2 462	2 358	2 019	1 568	2 481	2 674	2 773	2 479	2 699
10.	Ausgleichszulage Vorzeitige Alterspension bei langer Versicherungsdauer	7	6	2	0	0	0	0	0	0	0	0
11.	Ausgleichszulage Korridorpension, Langzeitversicherte und Schwerarbeitspension	-	-	4	5	5	3	7	8	9	8	9
	Vorzeitige Alterspension bei langer Versicherungsdauer, Korridorpension,	1 319	2 334	2 819	2 452	2 087	1 639	2 560	2 761	2 869	2 579	2 816

Nr.	Gesetzliche Pensionsversicherung	1990	2000	2010	2015	2018	2019	2020	2021	2022	2023	2024
Langzeitversicherte und Schwerarbeitspension insgesamt (8. bis 11.)												
12.	Vorzeitige Alterspension wegen geminderter Arbeitsfähigkeit	-	1 382	-	-	-	-	-	-	-	-	-
13.	Ausgleichszulage Vorzeitige Alterspension wegen geminderter Arbeitsfähigkeit	-	16	-	-	-	-	-	-	-	-	-
Vorzeitige Alterspension wegen geminderter Arbeitsfähigkeit insgesamt (12. und 13.)		-	1 398	-	-	-	-	-	-	-	-	-
14.	Vorzeitige Alterspension bei Arbeitslosigkeit	95	169	-	-	-	-	-	-	-	-	-
15.	Ausgleichszulage Vorzeitige Alterspension bei Arbeitslosigkeit	3	5	-	-	-	-	-	-	-	-	-
Vorzeitige Alterspension bei Arbeitslosigkeit insgesamt (14. und 15.)		98	174	-	-	-	-	-	-	-	-	-
16.	Gleitpension	-	9	-	-	-	-	-	-	-	-	-
17.	Hilflosenzuschuss (bis 1993)	552	-	-	-	-	-	-	-	-	-	-
		97	-	-	-	-	-	-	-	-	-	-

Nr.	Gesetzliche Pensionsversicherung	1990	2000	2010	2015	2018	2019	2020	2021	2022	2023	2024
	(1. Zeile Alter / 2. Zeile Invalidität)											
	Hilflosenzuschuss insgesamt (17.)	649	-	-	-	-	-	-	-	-	-	-
18.	Kriegsgefangenen- entschädigung (ab 2001)	-	-	6	3	12	15	16	18	19	22	27
19.	Gesundheitsvorsorge und Rehabilitation	187	344	742	971	1 161	1 204	1 073	1 221	1 303	1 434	1 597
20.	Sonstige Sachleistungen	26	33	40	44	48	49	45	46	46	50	54
	Sozialleistungen (1. bis 20.)	12 940	20 834	30 787	36 712	39 928	41 674	43 859	46 041	48 334	52 611	59 018
21.	Umgeleitete Sozialbeiträge an das Sozialschutzsystem 08: Gesetzliche Kranken- versicherung	123	128	132	400	512	527	517	493	500	545	621
	(1. Zeile Invalidität / 2. Zeile Alter / 3. Zeile Hinterbliebene / 4. Zeile Arbeitslosigkeit)	646	646	1 078	1 319	1 472	1 578	1 684	1 796	1 904	2 063	2 354
		166	139	188	208	216	220	227	232	236	250	275
		7	7
	Umgeleitete Sozialbeiträge insgesamt (21.)	943	921	1 398	1 928	2 200	2 325	2 427	2 520	2 641	2 858	3 250
	Sozialleistungen inklusive umgeleitete Sozialbeiträge (1. bis 21.)	13 882	21 754	32 185	38 640	42 128	43 999	46 286	48 561	50 975	55 469	62 268
22.	Verwaltung	364	500	687	772	763	789	788	795	813	900	924

Nr.	Gesetzliche Pensionsversicherung	1990	2000	2010	2015	2018	2019	2020	2021	2022	2023	2024
23.	Sonstige Übertragungen an das Sozialschutzsystem 04: Nachtschwerarbeitsgesetz	2	0	0	0	0	0	0	0	0	0	0
24.	Sonstige	116	139	95	99	133	149	137	166	725	787	305
Insgesamt (1. bis 24.)		14 364	22 394	32 967	39 510	43 024	44 937	47 211	49 522	52 513	57 155	63 497

Quelle: Statistik Austria, Europäisches System der Integrierten Sozialschutzstatistik (ESSOSS). Stand: 21.11.2025.

Tabelle 37 Gesetzliche Pensionsversicherung 1990 bis 2024, Einnahmen in Mio. Euro

Nr.	Gesetzliche Pensionsversicherung	1990	2000	2010	2015	2018	2019	2020	2021	2022	2023	2024
1.	Beiträge der privaten Arbeitgeber:innen	5 195	7 924	11 243	13 611	15 698	16 493	16 682	17 563	18 827	20 377	22 046
2.	Beiträge der Arbeitnehmer:innen	4 243	6 472	9 211	11 143	12 853	13 502	13 656	14 379	15 415	16 681	18 049
3.	Beiträge der Selbständigen	539	1 112	1 640	2 232	2 614	2 740	2 550	2 912	3 024	3 123	3 297
4.	Budget des Bundes	3 729	4 911	8 751	9 941	9 383	9 577	11 249	11 846	12 696	14 152	16 986
5.	Umgeleitete Sozialbeiträge von den Sozialschutzsystemen 14: Arbeitslosenversicherung und 18: Familienlastenausgleichsfonds	199	1 070	2 028	2 484	2 411	2 558	2 992	2 721	2 469	2 719	2 973
6.	Sonstige Übertragungen von den Sozialschutzsystemen 06: Arbeitsunfallversicherung und 16: Insolvenzentgeltfonds	356	799	6	3	12	15	16	18	19	22	27
7.	Vermögenserträge	109	44	83	97	57	54	61	79	58	78	112
Insgesamt (1. bis 7.)		14 369	22 331	32 963	39 511	43 027	44 939	47 207	49 517	52 508	57 151	63 490

Quelle: Statistik Austria, Europäisches System der Integrierten Sozialschutzstatistik (ESSOSS). Stand: 21.11.2025.

4.13 Pensionen öffentliche Rechtsträger 1990 bis 2024

Tabelle 38 Pensionen öffentliche Rechtsträger 1990 bis 2024, Ausgaben in Mio. Euro

Nr.	Pensionen öffentliche Rechtsträger	1990	2000	2010	2015	2018	2019	2020	2021	2022	2023	2024
1.	a) Ruhegenuss Frauen u. Männer unter 60 Jahren (bis 2000) bis unter 65 Jahren (ab 2018)	421	424	803	863	809	805	787	747	721	711	788
	b) Ruhegenuss Frauen und Männer 60 Jahre (bis 2000) bis 65 Jahre (ab 2018) und älter	3 215	5 414	7 022	8 147	8 742	9 092	9 547	10 001	10 491	11 370	12 601
	(Zeilen: Teilleistungen der Funktion Alter)	631	636	1 205	1 295	1 214	1 208	1 181	1 120	1 082	1 067	1 182
	Ruhegenuss insgesamt [1.a) und 1.b)]	4 268	6 473	9 031	10 305	10 765	11 104	11 516	11 868	12 294	13 148	14 571
2.	Hinterbliebenenversorgung	769	885	991	966	962	991	992	952	955	982	1 058
	Sozialleistungen (1. und 2.)	5 036	7 358	10 022	11 271	11 727	12 095	12 507	12 820	13 248	14 130	15 629
3.	Umgeleitete Sozialbeiträge an das Sozialschutzsystem 08: Gesetzliche Krankenversicherung	14	14	27	27	27	27	66	63	61	60	66
	(1. Zeile Invalidität /	130	204	276	297	334	347	320	335	355	386	425
	2. Zeile Alter /	26	30	33	30	32	33	33	32	32	33	36
	3. Zeile Hinterbliebene)											
	Umgeleitete Sozialbeiträge ins. (3.)	170	248	336	354	393	407	419	430	448	480	527
	Sozialleistungen inklusive umgeleitete Sozialbeiträge (1. bis 3.)	5 207	7 607	10 357	11 625	12 120	12 502	12 926	13 250	13 696	14 610	16 156

Quelle: Statistik Austria, Europäisches System der Integrierten Sozialschutzstatistik (ESSOSS). Stand: 21.11.2025.

Tabelle 39 Pensionen öffentliche Rechtsträger 1990 bis 2024, Einnahmen in Mio. Euro

Nr.	Pensionen öffentliche Rechtsträger	1990	2000	2010	2015	2018	2019	2020	2021	2022	2023	2024
1.	Beiträge der öffentlich Bediensteten	890	2 031	2 263	2 213	2 113	2 092	2 028	1 958	1 891	1 889	1 941
2.	Beiträge des Arbeitgebers Bund	619	1 691	1 813	1 736	1 654	1 646	1 594	1 545	1 490	1 489	1 522
3.	Beiträge der Arbeitgeber Bundesländer und Gemeinden	470	796	956	972	932	914	888	852	825	823	853
4.	Budget des Bundes	1 937	1 841	3 291	4 072	4 391	4 565	4 876	5 092	5 423	5 941	6 720
5.	Budgets der Bundesländer und der Gemeinden	1 260	1 177	1 999	2 593	2 962	3 184	3 430	3 664	3 913	4 318	4 919
6.	Umgeleitete Sozialbeiträge vom Sozialschutzsystem 01: Gesetzliche Pensionsversicherung	31	71	35	39	67	101	110	138	154	149	201
Insgesamt (1. bis 6.)		5 207	7 607	10 357	11 625	12 120	12 502	12 926	13 250	13 696	14 610	16 156

Quelle: Statistik Austria, Europäisches System der Integrierten Sozialschutzstatistik (ESSOSS). Stand: 21.11.2025.

4.14 Versorgungsgesetze (Sozialentschädigung) 1990 bis 2024

Tabelle 40 Versorgungsgesetze (Sozialentschädigung) 1990 bis 2024, Ausgaben in Mio. Euro

Nr.	Pensionen öffentliche Rechtsträger	1990	2000	2010	2015	2018	2019	2020	2021	2022	2023	2024
1.	Hinterbliebenenrente	237	189	104	66	41	35	31	27	23	20	19
2.	Beschädigtenrente Frauen und Männer 65 Jahre und älter	197	145	70	39	28	25	22	20	18	16	16
3.	Beschädigtenrente Frauen und Männer unter 65 Jahren	7	11	14	17	20	23	28	33	36	40	49
	Beschädigtenrente insgesamt (2. und 3.)	204	156	85	56	48	48	51	53	54	56	65
4.	Pflegegeld (bis 1993)	3	-	-	-	-	-	-	-	-	-	-
5.	Härteausgleich	2	1	0	0	0	0	0	0	0	0	0
6.	Kriegsgefangenenentschädigung (ab 2001) und Heimopferrente (ab 2017)	-	-	2	1	2	3	3	3	3	3	4
7.	Medizinische Versorgung	15	13	7	3	2	2	2	2	2	2	1
8.	Sonstige Sachleistungen	11	19	18	22	23	25	25	25	27	33	37
	(1. Zeile Alter / 2. Zeile Hinterbliebene)	15	25	28	41	34	35	34	34	34	40	45
	Sonstige Sachleistungen insgesamt (8.)	26	44	46	63	57	59	59	59	61	73	82
	Sozialleistungen (1. bis 8.)	487	403	245	189	151	147	145	143	142	154	171

Nr.	Pensionen öffentliche Rechtsträger	1990	2000	2010	2015	2018	2019	2020	2021	2022	2023	2024
9.	Umgeleitete Sozialbeiträge an das Sozialschutzsystem 08: Gesetzliche Krankenversicherung	0	0	0	1	0	0	0	0	0	0	0
		5	6	3	2	1	1	1	1	1	1	1
	(1. Zeile Invalidität / 2. Zeile Alter / 3. Zeile Hinterbliebene)	7	8	6	4	3	3	2	2	2	2	2
Umgeleitete Sozialbeiträge ins. (9.)		12	15	10	6	4	4	4	3	3	3	2
Sozialleistungen inklusive umgeleitete Sozialbeiträge (1. bis 9.)		499	418	255	195	155	151	149	146	145	157	173
10.	Sonstige Übertragungen an die Sozialschutzsysteme 01: Gesetzliche Pensionsversicherung und 05: Arbeitsunfallversicherung	-	-	6	3	11	12	17	19	20	23	28
Insgesamt (1. bis 10.)		499	418	260	199	166	163	166	166	165	180	202

Quelle: Statistik Austria, Europäisches System der Integrierten Sozialschutzstatistik (ESSOSS). Stand: 21.11.2025.

Tabelle 41 Versorgungsgesetze (Sozialentschädigung) 1990 bis 2024, Einnahmen in Mio. Euro

Nr.	Versorgungsgesetze (Sozialentschädigung)	1990	2000	2010	2015	2018	2019	2020	2021	2022	2023	2024
1.	Budget des Bundes	501	418	260	199	166	163	166	166	165	180	202
Insgesamt (1.)		501	418	260	199	166	163	166	166	165	180	202

Quelle: Statistik Austria, Europäisches System der Integrierten Sozialschutzstatistik (ESSOSS). Stand: 21.11.2025.

4.15 Nachtschwerarbeitsgesetz 1990 bis 2024

Tabelle 42 Nachtschwerarbeitsgesetz 1990 bis 2024, Ausgaben in Mio. Euro

Nr.	Nachtschwerarbeitsgesetz	1990	2000	2010	2015	2018	2019	2020	2021	2022	2023	2024
1.	Sonderruhegeld	6	24	40	46	61	65	74	86	93	98	105
2.	Gesundheitsvorsorge	3	1	1	1	1	1	1	1	1	1	1
Sozialleistungen (1. und 2.)		9	25	41	47	62	66	75	86	93	99	106
3.	Umgeleitete Sozialbeiträge an das Sozialschutzsystem 08: Gesetzliche Krankenversicherung	0	1	2	2	2	3	3	3	4	4	4
Sozialleistungen inklusive umgeleitete Sozialbeiträge (1. bis 3.)		10	26	42	49	64	69	78	90	97	103	110

Quelle: Statistik Austria, Europäisches System der Integrierten Sozialschutzstatistik (ESSOSS). Stand: 21.11.2025.

Tabelle 43 Nachtschwerarbeitsgesetz 1990 bis 2024, Einnahmen in Mio. Euro

Nr.	Nachtschwerarbeitsgesetz	1990	2000	2010	2015	2018	2019	2020	2021	2022	2023	2024
1.	Beiträge der privaten Arbeitgeber:innen	7	11	15	38	42	44	46	48	57	59	63
2.	Budget des Bundes	-	15	27	11	22	25	32	42	40	43	46
3.	Sonstige Übertragungen von den Sozialschutzsystemen	2	0	0	0	0	0	0	0	0	0	0
	01: Gesetzliche Pensionsversicherung und 08: Gesetzliche Krankenversicherung											
Insgesamt (1. bis 3.)		10	26	42	49	64	69	78	90	97	103	110

Quelle: Statistik Austria, Europäisches System der Integrierten Sozialschutzstatistik (ESSOSS). Stand: 21.11.2025.

4.16 Betriebliche Pensionsvorsorge 1990 bis 2024

Tabelle 44 Betriebliche Pensionsvorsorge 1990 bis 2024, Ausgaben in Mio. Euro

Nr.	Nachtschwerarbeitsgesetz	1990	2000	2010	2015	2018	2019	2020	2021	2022	2023	2024
1.	Betriebspension	583	1 216	1 905	2 361	2 461	2 600	2 464	2 470	2 722	2 896	3 013
Insgesamt (1.)		583	1 216	1 905	2 361	2 461	2 600	2 464	2 470	2 722	2 896	3 013

Quelle: Statistik Austria, Europäisches System der Integrierten Sozialschutzstatistik (ESSOSS). Stand: 21.11.2025.

Tabelle 45 Betriebliche Pensionsvorsorge 1990 bis 2024, Einnahmen in Mio. Euro

Nr.	Betriebliche Pensionsvorsorge	1990	2000	2010	2015	2018	2019	2020	2021	2022	2023	2024
1.	Beiträge der Arbeitgeber:innen an Pensionskassen	-	376	994	1 381	1 314	1 345	1 287	1 307	1 356	1 459	1 550
2.	Sonstige Beiträge der Arbeitgeber:innen	583	799	842	904	1 065	1 167	1 083	1 067	1 262	1 324	1 337
3.	Beiträge der Arbeitnehmer:innen an Pensionskassen	-	41	69	76	82	89	94	96	104	112	126
Insgesamt (1. bis 3.)		583	1 216	1 905	2 361	2 461	2 600	2 464	2 470	2 722	2 896	3 013

Quelle: Statistik Austria, Europäisches System der Integrierten Sozialschutzstatistik (ESSOSS). Stand: 21.11.2025.

4.17 Arbeitsunfallversicherung 1990 bis 2024

Tabelle 46 Arbeitsunfallversicherung 1990 bis 2024, Ausgaben in Mio. Euro

Nr.	Arbeitsunfallversicherung	1990	2000	2010	2015	2018	2019	2020	2021	2022	2023	2024
1.	a) Versehrtenrente Frauen unter 60 Jahren, Männer unter 65 Jahren	164	215	279	298	300	301	302	300	300	313	337
	b) Versehrtenrente Frauen 60 Jahre und älter, Männer 65 Jahre und älter	79	116	167	202	217	223	229	233	240	257	289
Versehrtenrente insgesamt [1.a) und 1.b)]		243	330	446	500	517	524	532	533	540	570	626
2.	Hinterbliebenenrente	87	108	123	130	129	130	130	130	130	135	145
3.	Bundespflegegeld (seit 1993)	-	7	8	1	1	1	1	1	1	1	1
	(1. Zeile Invalidität / 2. Zeile Alter)	-	4	5	1	1	1	1	1	1	1	1
Bundespflegegeld insgesamt (3.)		-	11	13	2	2	2	2	2	2	2	3
4.	Zuschüsse für Entgeltfortzahlung (seit 2005)	-	-	73	80	100	119	103	113	127	143	148
5.	Kriegsgefangenenentschädigung (ab 2001)	-	-	0	0	0	0	0	0	0	0	0
6.	Unfallheilbehandlung	94	158	199	238	247	267	292	291	306	371	397
7.	Rehabilitation	32	60	81	96	97	97	102	103	116	121	132
8.	Sonstige Sachleistungen	42	74	97	116	117	118	106	111	125	130	143

Nr.	Arbeitsunfallversicherung	1990	2000	2010	2015	2018	2019	2020	2021	2022	2023	2024
	Sozialleistungen (1. bis 8.)	498	741	1 031	1 161	1 209	1 256	1 268	1 284	1 346	1 473	1 594
9.	Umgeleitete Sozialbeiträge an das Sozialschutzsystem 08: Gesetzliche Krankenversicherung	70	127	189	223	228	219	216	216	215	147	148
	Sozialleistungen inklusive umgeleitete Sozialbeiträge (1. bis 9.)	568	867	1 220	1 384	1 437	1 476	1 484	1 500	1 561	1 620	1 742
10.	Verwaltung	78	126	164	180	179	184	183	185	199	210	225
11.	Sonstige Übertragungen an das Sozialschutzsystem 01: Gesetzliche Pensionsversicherung	0	73	-	-	-	-	-	-	-	-	-
12.	Sonstige	16	22	28	41	35	28	25	25	31	40	55
	Insgesamt (1. bis 12.)	662	1 088	1 412	1 605	1 652	1 688	1 692	1 710	1 791	1 870	2 022

Quelle: Statistik Austria, Europäisches System der Integrierten Sozialschutzstatistik (ESSOSS). Stand: 21.11.2025.

Tabelle 47 Arbeitsunfallversicherung 1990 bis 2024, Einnahmen in Mio. Euro

Nr.	Arbeitsunfallversicherung	1990	2000	2010	2015	2018	2019	2020	2021	2022	2023	2024
1.	Beiträge der privaten Arbeitgeber:innen	680	1 028	1 338	1 487	1 671	1 634	1 634	1 700	1 806	1 804	1 913
2.	Budget des Bundes	18	25	29	0	0	0	0	0	0	0	0
3.	Vermögenserträge	24	24	29	16	9	9	11	16	21	26	70
4.	Umgeleitete Sozialbeiträge von den Sozialschutzsystemen 14: Arbeitslosenversicherung und 18: Familienlastenausgleichsfonds (FLAF)	17	29	45	58	61	53	47	50	53	52	60
5.	Sonstige Übertragungen vom Sozialschutzsystem 03: Versorgungsgesetze	-	-	0	0	0	0	0	0	0	0	0
Insgesamt (1. bis 4.)		739	1 106	1 440	1 561	1 741	1 696	1 693	1 766	1 880	1 883	2 042

Quelle: Statistik Austria, Europäisches System der Integrierten Sozialschutzstatistik (ESSOSS). Stand: 21.11.2025.

4.18 Pflegeleistungen des Bundes 1990 bis 2024

Tabelle 48 Pflegeleistungen des Bundes 1990 bis 2024, Ausgaben in Mio. Euro

Nr.	Pflegeleistungen des Bundes	1990	2000	2010	2015	2018	2019	2020	2021	2022	2023	2024
1.	Bundespflegegeld (seit 1993)	-	192	282	511	538	540	580	567	554	591	686
	(1. Zeile Invalidität / 2. Zeile Alter)	-	1 193	1 678	1 967	2 061	2 076	2 194	2 151	2 116	2 299	2 670
	Bundespflegegeld insgesamt (1.)	-	1 385	1 960	2 478	2 599	2 616	2 774	2 718	2 670	2 890	3 356
2.	Pflegekarenczgeld (seit 2014)	-	-	-	1	2	2	3	3	3	4	5
	(1. Zeile Invalidität / 2. Zeile Alter)	-	-	-	5	8	9	9	11	13	15	18
	Pflegekarenczgeld insgesamt (2.)	-	-	-	7	10	11	12	13	16	19	23
3.	Ersatzpflege / Qualitätssicherung	-	-	1	3	2	3	3	3	4	8	12
	(1. Zeile Invalidität / 2. Zeile Alter)	-	-	8	11	10	11	12	13	15	31	45
	Ersatzpflege / Qualitätssicherung insgesamt (3.)	-	-	9	14	12	13	15	16	19	38	57
	Sozialleistungen (1. bis 3.)	-	1 385	1 969	2 498	2 621	2 640	2 801	2 748	2 705	2 948	3 435
4.	Umgeleitete Sozialbeiträge an das Sozialschutzsystem 01: Gesetzliche Pensionsversicherung	-	0	3	10	13	14	15	15	16	17	19
	(1. Zeile Invalidität / 2. Zeile Alter)	-	0	19	38	49	55	56	58	63	65	73

Nr.	Pflegeleistungen des Bundes	1990	2000	2010	2015	2018	2019	2020	2021	2022	2023	2024
	Sozialleistungen inklusive umgeleitete Sozialbeiträge (1 bis 4.)	-	1 385	1 991	2 546	2 682	2 709	2 872	2 821	2 784	3 029	3 527
5.	Sonstige Übertragungen an das Sozialschutzsystem 22: Sozialleistungen der Länder	-	12	20	0	0	0	0	0	0	0	0
	Insgesamt (1. bis 5.)	-	1 398	2 011	2 546	2 682	2 709	2 872	2 821	2 784	3 029	3 527

Quelle: Statistik Austria, Europäisches System der Integrierten Sozialschutzstatistik (ESSOSS). Stand: 21.11.2025.

Tabelle 49 Pflegeleistungen des Bundes 1990 bis 2024, Einnahmen in Mio. Euro

Nr.	Pflegeleistungen des Bundes	1990	2000	2010	2015	2018	2019	2020	2021	2022	2023	2024
1.	Budget des Bundes	-	1 398	2 011	2 546	2 682	2 709	2 872	2 821	2 784	3 029	3 527
	Insgesamt (1.)	-	1 398	2 011	2 546	2 682	2 709	2 872	2 821	2 784	3 029	3 527

Quelle: Statistik Austria, Europäisches System der Integrierten Sozialschutzstatistik (ESSOSS). Stand: 21.11.2025.

4.19 Gesetzliche Krankenversicherung 1990 bis 2024

Tabelle 50 Gesetzliche Krankenversicherung 1990 bis 2024, Ausgaben in Mio. Euro

Nr.	Gesetzliche Krankenversicherung	1990	2000	2010	2015	2018	2019	2020	2021	2022	2023	2024
1.	Krankengeld	239	415	531	685	772	844	855	874	1 012	1 078	1 224
2.	Rehabilitationsgeld	-	-	-	248	364	378	353	351	363	407	467
3.	Wochengeld und Teilzeitbeihilfe	215	318	449	474	517	537	560	600	600	606	662
4.	Betriebshilfe	0	1	2	1	0	0	0	0	0	0	0
5.	Heilmittel, Arzneien	586	1 697	2 494	2 946	3 231	3 307	3 515	3 770	4 048	4 328	4 681
6.	Sonstige ambulante Versorgung	2 234	3 285	4 448	5 259	6 031	6 461	6 386	6 835	7 501	8 156	9 109
7.	Stationäre Versorgung	152	418	662	842	1 016	1 090	1 144	1 230	1 303	1 409	1 562
8.	Bestattungskosten	9	0	0	0	0	0	0	0	0	0	0
Sozialleistungen (1. bis 8.)		3 435	6 134	8 586	10 455	11 931	12 618	12 812	13 661	14 827	15 983	17 706
9.	234	430	496	550	561	604	624	634	651	732	811	732
10.	1 381	2 896	4 217	5 004	5 620	5 847	5 969	6 240	6 600	7 192	7 806	7 099
11.	109	166	317	372	425	373	344	319	351	373	361	373
Insgesamt (1. bis 11.)		5 159	9 627	13 616	16 381	18 538	19 443	19 750	20 854	22 429	24 281	26 683

Quelle: Statistik Austria, Europäisches System der Integrierten Sozialschutzstatistik (ESSOSS). Stand: 21.11.2025.

Tabelle 51 Gesetzliche Krankenversicherung 1990 bis 2024, Einnahmen in Mio. Euro

Nr.	Gesetzliche Krankenversicherung	1990	2000	2010	2015	2017	2018	2019	2020	2021	2022	2023
1.	Beiträge der privaten Arbeitgeber:innen	1 159	2 280	3 268	3 946	4 576	4 777	4 806	5 026	5 372	5 785	6 219
2.	Beiträge des Arbeitgebers Bund	227	333	308	273	288	305	314	324	336	361	398
3.	Beiträge der Arbeitnehmer:innen	1 346	2 622	3 731	4 422	5 044	5 269	5 311	5 550	5 919	6 375	6 865
4.	Beiträge der Selbständigen	214	461	664	802	916	962	922	1 028	1 091	1 120	1 170
5.	Beiträge der Pensionist:innen	567	1 071	1 960	2 330	2 520	2 615	2 735	2 857	2 986	3 236	3 588
6.	Budget des Bundes	69	67	26	47	56	38	32	31	91	116	111
7.	Umgeleitete Sozialbeiträge von den Sozialschutzsystemen 06: Arbeitsunfallversicherung und 18: Familienlastenausgleichsfonds (FLAF)	1 417	2 165	3 099	3 923	4 289	4 520	4 707	5 045	5 129	5 230	6 209
8.	Vermögenserträge	209	396	921	668	1 016	839	872	874	1 095	1 409	1 426
Insgesamt (1. bis 8.)		5 208	9 396	13 978	16 412	18 706	19 325	19 699	20 736	22 018	23 632	25 987

Quelle: Statistik Austria, Europäisches System der Integrierten Sozialschutzstatistik (ESSOSS). Stand: 21.11.2025.

4.20 Gesundheitsleistungen des Bundes 1990 bis 2024

Tabelle 52 Gesundheitsleistungen des Bundes 1990 bis 2024, Ausgaben in Mio. Euro

Nr.	Gesundheitsleistungen des Bundes	1990	2000	2010	2015	2018	2019	2020	2021	2022	2023	2024
1.	Ambulante Versorgung	2	4	6	7	7	8	443	1 933	1 673	603	172
2.	Stationäre Versorgung	130	213	311	379	405	423	444	382	428	626	952
	Sozialleistungen (1. und 2.)	132	217	317	386	413	431	887	2 315	2 101	1 230	1 124
3.	Sonstige Übertragungen an die Sozialschutzsysteme 10: Gesundheitsleistungen der Länder und 11: Gesundheitsleistungen der Gemeinden	167	274	400	487	521	544	1 063	2 971	2 497	1 116	916
	Insgesamt (1. bis 3.)	300	490	717	873	934	975	1 950	5 287	4 598	2 345	2 040

Quelle: Statistik Austria, Europäisches System der Integrierten Sozialschutzstatistik (ESSOSS). Stand: 21.11.2025.

Tabelle 53 Gesundheitsleistungen des Bundes 1990 bis 2024, Einnahmen in Mio. Euro

Nr.	Gesundheitsleistungen des Bundes	1990	2000	2010	2015	2018	2019	2020	2021	2022	2023	2024
1.	Budget des Bundes	231	379	554	674	721	753	1 725	5 056	4 361	2 103	1 792
2.	Sonstige Übertragungen vom Sozialschutzsystem 11: Gesundheitsleistungen der Gemeinden	68	112	163	199	213	222	225	231	236	242	248
Insgesamt (1. und 2.)		300	490	717	873	934	975	1 950	5 287	4 598	2 345	2 040

Quelle: Statistik Austria, Europäisches System der Integrierten Sozialschutzstatistik (ESSOSS). Stand: 21.11.2025.

4.21 Gesundheitsleistungen der Länder 1990 bis 2024

Tabelle 54 Gesundheitsleistungen der Länder 1990 bis 2024, Ausgaben in Mio. Euro

Nr.	Gesundheitsleistungen der Länder	1990	2000	2010	2015	2018	2019	2020	2021	2022	2023	2024
1.	Ambulante Versorgung	101	77	69	81	106	114	130	165	152	166	233
2.	Stationäre Versorgung	3 261	5 118	7 928	9 286	10 573	11 193	11 885	12 580	12 882	14 178	15 713
	Sozialleistungen (1. und 2.)	3 361	5 195	7 997	9 367	10 679	11 306	12 014	12 744	13 034	14 344	15 946

Quelle: Statistik Austria, Europäisches System der Integrierten Sozialschutzstatistik (ESSOSS). Stand: 21.11.2025.

Tabelle 55 Gesundheitsleistungen der Länder 1990 bis 2024, Einnahmen in Mio. Euro

Nr.	Gesundheitsleistungen der Länder	1990	2000	2010	2015	2018	2019	2020	2021	2022	2023	2024
1.	Budgets der Bundesländer	2 013	2 516	4 086	4 732	5 487	5 877	6 101	5 148	5 437	7 392	8 790
2.	Sonstige Übertragungen von den Sozialschutzsystemen 09: Gesund- heitsleistungen des Bundes und 11: Gesundheitsleistungen der Gemeinden	1 349	2 679	3 911	4 635	5 192	5 429	5 913	7 596	7 597	6 952	7 155
Insgesamt (1. und 2.)		3 361	5 195	7 997	9 367	10 679	11 306	12 014	12 744	13 034	14 344	15 946

Quelle: Statistik Austria, Europäisches System der Integrierten Sozialschutzstatistik (ESSOSS). Stand: 21.11.2025.

4.22 Gesundheitsleistungen der Gemeinden 1990 bis 2024

Tabelle 56 Gesundheitsleistungen der Gemeinden 1990 bis 2024, Ausgaben in Mio. Euro

Nr.	Gesundheitsleistungen der Gemeinden	1990	2000	2010	2015	2018	2019	2020	2021	2022	2023	2024
1.	Ambulante Versorgung	4	7	11	13	15	15	18	23	17	15	17
2.	Stationäre Versorgung	402	656	1 042	1 211	1 410	1 459	1 558	1 610	1 662	1 831	2 041
	Sozialleistungen (1. und 2.)	406	663	1 052	1 223	1 425	1 474	1 576	1 632	1 679	1 846	2 059
3.	Sonstige Übertragungen an die Sozialschutzsysteme 09: Gesundheitsleistungen des Bundes und 10: Gesundheits- leistungen der Länder	293	479	760	883	1 029	1 065	1 108	1 165	1 229	1 421	1 463
	Insgesamt (1. bis 3.)	699	1 142	1 812	2 106	2 453	2 539	2 684	2 797	2 907	3 267	3 522

Tabelle 57 Gesundheitsleistungen der Gemeinden 1990 bis 2024, Einnahmen in Mio. Euro

Nr.	Gesundheitsleistungen der Gemeinden	1990	2000	2010	2015	2018	2019	2020	2021	2022	2023	2024
1.	Budgets der Gemeinden	274	284	510	566	688	734	682	248	415	732	740
2.	Sonstige Übertragungen vom Sozialschutzsystem 09: Gesundheitsleistungen des Bundes	425	858	1 303	1 540	1 765	1 804	2 002	2 549	2 492	2 535	2 782
Insgesamt (1. und 2.)		699	1 142	1 812	2 106	2 453	2 539	2 684	2 797	2 907	3 267	3 522

Quelle: Statistik Austria, Europäisches System der Integrierten Sozialschutzstatistik (ESSOSS). Stand: 21.11.2025.

4.23 Krankenfürsorgeanstalten 1990 bis 2024

Tabelle 58 Krankenfürsorgeanstalten 1990 bis 2024, Ausgaben in Mio. Euro

Nr.	Krankenfürsorgeanstalten	1990	2000	2010	2015	2018	2019	2020	2021	2022	2023	2024
1.	Geldleistungen	1	0	8	12	15	15	18	20	22	25	29
2.	Heilmittel und Heilbehelfe	23	52	74	87	94	99	115	122	124	146	152
3.	Sonstige ambulante Versorgung	73	133	192	223	220	229	235	269	289	312	348
4.	Stationäre Versorgung - Sanatorium Hera	15	29	34	45	44	45	42	41	44	51	52
Sozialleistungen (1. bis 4.)		112	213	309	366	373	389	410	452	479	534	581
5.	Verwaltung	7	8	10	12	14	14	15	16	19	19	21
6.	Sonstige Übertragungen an die Sozialschutzsysteme 10: Gesund- heitsleistungen der Länder und 11: Gesundheitsleistungen der Gemeinden	22	39	59	72	85	88	91	101	107	117	120
7.	Sonstige	10	16	19	22	21	22	22	22	23	23	39
Insgesamt (1. bis 7.)		152	277	396	472	493	513	538	592	627	692	762

Quelle: Statistik Austria, Europäisches System der Integrierten Sozialschutzstatistik (ESSOSS). Stand: 21.11.2025.

Tabelle 59 Krankenfürsorgeanstalten 1990 bis 2024, Einnahmen in Mio. Euro

Nr.	Krankenfürsorgeanstalten	1990	2000	2010	2015	2018	2019	2020	2021	2022	2023	2024
1.	Beiträge der Arbeitgeber:innen Bundesländer und Gemeinden	73	131	195	225	241	247	275	285	298	322	363
2.	Beiträge der Arbeitnehmer:innen	47	87	130	150	158	161	174	183	191	206	234
3.	Beiträge der Pensionist:innen	25	44	65	75	83	86	100	103	107	115	129
4.	Vermögenserträge	2	2	2	1	0	0	0	0	1	4	3
5.	Umsatzsteuererfundierung	6	10	14	13	17	20	32	22	24	25	31
6.	Sonstige	1	2	3	3	3	4	6	5	5	5	6
Insgesamt (1. bis 6.)		155	276	409	466	503	519	587	597	626	677	766

Quelle: Statistik Austria, Europäisches System der Integrierten Sozialschutzstatistik (ESSOSS). Stand: 21.11.2025.

4.24 Arbeitgeberlohnfortzahlung bei der Krankheit 1990 bis 2024

Tabelle 60 Arbeitgeberlohnfortzahlung bei Krankheit 1990 bis 2024, Ausgaben in Mio. Euro

Nr.	Arbeitgeberlohnfortzahlung bei Krankheit	1990	2000	2010	2015	2018	2019	2020	2021	2022	2023	2024
1.	Entgeltfortzahlung	1 573	1 970	2 459	2 753	3 176	3 375	3 172	3 225	4 209	4 643	4 816
	Sozialleistung (1.)	1 573	1 970	2 459	2 753	3 176	3 375	3 172	3 225	4 209	4 643	4 816
2.	Verwaltung	1	1	-	-	-	-	-	-	-	-	-
3.	Sonstige Ausgaben	12	0	-	-	-	-	-	-	-	-	-
	Insgesamt (1. und 2.)	1 586	1 971	2 459	2 753	3 176	3 375	3 172	3 225	4 209	4 643	4 816

Quelle: Statistik Austria, Europäisches System der Integrierten Sozialschutzstatistik (ESSOSS). Stand: 21.11.2025.

Tabelle 61: Arbeitgeberlohnfortzahlung bei Krankheit 1990 bis 2024, Einnahmen in Mio. Euro

Nr.	Arbeitgeberlohnfortzahlung bei Krankheit	1990	2000	2010	2015	2018	2019	2020	2021	2022	2023	2024
1.	Beiträge der privaten Arbeitgeber:innen an den Erstattungsfonds	514	418	-	-	-	-	-	-	-	-	-
2.	Sonstige Beiträge der privaten Arbeitgeber:innen	783	1 142	1 779	2 002	2 327	2 475	2 343	2 346	3 103	3 414	3 501
3.	Beiträge des Arbeitgebers Bund	94	130	229	249	278	292	282	297	369	406	431
4.	Beiträge der Arbeitgeber Bundesländer und Gemeinden	143	199	319	337	379	402	393	418	526	584	630
5.	Beiträge des Arbeitgebers Sozialversicherung	17	21	30	32	36	37	36	37	48	52	54
6.	Beiträge der Arbeitgeber Organisationen ohne Erwerbscharakter	33	53	102	132	156	167	116	126	162	186	199
7.	Ersätze für Leistungsaufwendungen	5	6	-	-	-	-	-	-	-	-	-
8.	Vermögenserträge (Erstattungsfonds)	4	2	-	-	-	-	-	-	-	-	-
Insgesamt (1. bis 8.)		1 593	1 971	2 459	2 753	3 176	3 375	3 172	3 225	4 209	4 643	4 816

Quelle: Statistik Austria, Europäisches System der Integrierten Sozialschutzstatistik (ESSOSS). Stand: 21.11.2025.

4.25 Arbeitslosenversicherung 1990 bis 2024

Tabelle 62 Arbeitslosenversicherung 1990 bis 2024, Ausgaben in Mio. Euro

Nr.	Arbeitslosenversicherung	1990	2000	2010	2015	2018	2019	2020	2021	2022	2023	2024
1.	Arbeitslosengeld	615	902	1 339	1 660	1 562	1 548	2 396	1 616	1 531	1 692	2 043
2.	Notstandshilfe	233	544	821	1 379	1 361	1 342	1 909	1 950	1 397	1 215	1 361
3.	Sondernotstandshilfe	66	34	-	-	-	-	-	-	-	-	-
4.	Kurzarbeitshilfe	-	2	55	5	3	2	5 489	3 704	626	10	-5
5.	Sonderunterstützung und Übergangsgeld	132	48	126	67	39	29	28	27	24	22	20
6	Karenzgeld	233	414	-	-	-	-	-	-	-	-	-
7.	Aktive und aktivierende arbeitsmarktpolitische Maßnahmen (Qualifizierung, Mobilitätsförderung, Vermittlung etc.) - Arbeitsmarktservice (AMS)	56	167	676	701	728	704	740	1 007	1 114	1 100	1 240
	(Zeilen: Teilleistungen der Funktion Arbeitslosigkeit)	1	8	256	273	548	621	598	549	537	532	596
		1	2	4	4	2	2	1	1	1	1	1
		37	107	124	120	274	210	181	340	465	221	196
		120	245	502	551	566	525	516	594	560	536	568
		64	124	163	202	229	232	247	256	266	278	313
		26	50	65	78	119	119	136	191	202	177	197
	Aktive und aktivierende arbeitsmarktpolitische Maßnahmen (AMS) (7.)	305	704	1 789	1 930	2 467	2 414	2 419	2 940	3 145	2 845	3 110
	Sozialleistungen (1. bis 7.)	1 584	2 647	4 131	5 041	5 432	5 335	12 242	10 237	6 723	5 784	6 529

Nr.	Arbeitslosenversicherung	1990	2000	2010	2015	2018	2019	2020	2021	2022	2023	2024
8.	Umgeleitete Sozialbeiträge an das Sozialschutzsystem 08: Gesetzliche Krankenversicherung (1. Zeile Arbeitslosigkeit / 2. Zeile Familie/Kinder)	278	640	1 508	1 925	1 721	1 691	2 247	2 010	1 693	1 902	2 176
		34	80	-	-	-	-	-	-	-	-	-
	Umgeleitete Sozialbeiträge insgesamt (8.)	312	720	1 508	1 925	1 721	1 691	2 247	2 010	1 693	1 902	2 176
	Sozialleistungen inklusive umgeleitete Sozialbeiträge (1. bis 8.)	1 896	3 367	5 639	6 966	7 153	7 026	14 489	12 247	8 416	7 686	8 705
9.	Verwaltung	43	124	259	257	278	299	351	374	396	422	423
10.	Sonstige Übertragungen an die Sozialschutzsysteme 01: Pensionsversicherung und 17: Schlechtwetterentschädigung	356	584	34	150	249	282	260	347	123	102	125
	Insgesamt (1. bis 10.)	2 295	4 075	5 932	7 372	7 680	7 608	15 100	12 968	8 935	8 210	9 254

Quelle: Statistik Austria, Europäisches System der Integrierten Sozialschutzstatistik (ESSOSS). Stand: 21.11.2025.

Tabelle 63 Arbeitslosenversicherung 1990 bis 2024, Einnahmen in Mio. Euro

Nr.	Arbeitslosenversicherung	1990	2000	2010	2015	2018	2019	2020	2021	2022	2023	2024
1.	Beiträge der privaten Arbeitgeber:innen	920	1 858	2 386	3 049	3 460	3 578	3 511	3 795	4 034	4 349	4 686
2.	Beiträge der Arbeitnehmer:innen	920	1 858	2 386	3 049	3 460	3 578	3 511	3 795	4 034	4 349	4 686
3.	Budget des Bundes	0	182	40	122	175	178	236	318	286	286	388
4.	Umgeleitete Sozialbeiträge vom Sozialschutzsystem 18: Familienlastenausgleichsfonds (FLAF)	134	355	0	0	0	0	0	0	0	0	0
5.	Sonstige	5	2	0	0	-1	-1	-2	0	0	0	0
Insgesamt (1. bis 5.)		1 978	4 254	4 813	6 220	7 094	7 333	7 255	7 909	8 354	8 984	9 761

Quelle: Statistik Austria, Europäisches System der Integrierten Sozialschutzstatistik (ESSOSS). Stand: 21.11.2025.

4.26 Ausgleichstaxfonds, Behindertenmilliarde 1990 bis 2024

Tabelle 64 Ausgleichstaxfonds, Behindertenmilliarde 1990 bis 2024, Ausgaben in Mio. Euro

Nr.	Ausgleichstaxfonds, Behindertenmilliarde	1990	2000	2010	2015	2018	2019	2020	2021	2022	2023	2024
1.	Förderungsmaßnahmen zur Integration von Menschen mit Behinderung in die Gesellschaft	4	10	16	14	12	13	13	11	10	12	14
2.	Förderungsmaßnahmen zur Integration von Menschen mit Behinderung in den Arbeitsmarkt	27	65	192	193	223	238	255	288	320	415	407
Sozialleistungen (1. und 2.)		32	75	208	207	235	251	268	298	330	427	421

Quelle: Statistik Austria, Europäisches System der Integrierten Sozialschutzstatistik (ESSOSS). Stand: 21.11.2025.

Tabelle 65 Ausgleichstaxfonds, Behindertenmilliarde 1990 bis 2024, Einnahmen in Mio. Euro

Nr.	Ausgleichstaxfonds, Behindertenmilliarde	1990	2000	2010	2015	2018	2019	2020	2021	2022	2023	2024
1.	Ausgleichstaxen	34	54	91	147	154	159	160	160	166	176	188
2.	Budget des Bundes	-	-	72	51	85	86	88	148	151	208	175
3.	Transfer vom Sozialschutzsystem 14: Arbeitslosenversicherung	-	-	4	7	22	25	22	26	26	24	37
4.	Sonstige	4	10	18	1	1	1	1	1	1	3	6
Insgesamt (1. bis 4.)		37	64	185	207	262	271	271	335	343	411	405

Quelle: Statistik Austria, Europäisches System der Integrierten Sozialschutzstatistik (ESSOSS). Stand: 21.11.2025.

4.27 Insolvenz-Entgelt-Fonds 1990 bis 2024

Tabelle 66 Insolvenz-Entgelt-Fonds 1990 bis 2024, Ausgaben in Mio. Euro

Nr.	Insolvenz-Entgelt-Fonds	1990	2000	2010	2015	2018	2019	2020	2021	2022	2023	2024
1.	Insolvenz-Entgelt	67	213	278	192	183	184	177	100	125	216	289
	Sozialleistungen (1.)	67	213	278	192	183	184	177	100	125	216	289
2.	Umgeleitete Sozialbeiträge an das Sozialschutzsystem 08: Gesetzliche Krankenversicherung	10	46	63	52	35	42	34	38	32	42	44
	Sozialleistungen inklusive umgeleitete Sozialbeiträge (1. und 2.)	77	260	341	244	218	226	212	139	157	258	333
3.	Sonstige Übertragungen an das Sozial- schutzsystem 01: Gesetzliche Pensionsversicherung	-	145	-	-	-	-	-	-	-	-	-
4.	Verwaltung	-	-	15	17	18	18	19	17	18	21	23
5.	Sonstige Ausgaben	1	4	0	0	0	0	0	2	2	3	5
	Insgesamt (1. bis 5.)	78	409	356	261	236	245	231	158	178	282	361

Quelle: Statistik Austria, Europäisches System der Integrierten Sozialschutzstatistik (ESSOSS). Stand: 21.11.2025.

Tabelle 67 Insolvenz-Entgelt-Fonds 1990 bis 2024, Einnahmen in Mio. Euro

Nr.	Insolvenz-Entgelt-Fonds	1990	2000	2010	2015	2018	2019	2020	2021	2022	2023	2024
1.	Beiträge der privaten Arbeitgeber:innen	35	382	223	271	171	165	14	0	0	137	147
2.	Rückzahlungen der privaten Arbeitgeber:innen	20	20	28	30	39	33	25	32	22	29	33
3.	Transfer vom Sozialschutzsystem 14: Arbeitslosenversicherung	-	-	-	112	167	189	156	249	0	0	0
4.	Zinsen und ähnliche Einnahmen	4	4	15	14	18	18	8	6	7	19	45
Insgesamt (1. bis 4.)		59	406	267	426	396	406	203	287	29	185	225

Quelle: Statistik Austria, Europäisches System der Integrierten Sozialschutzstatistik (ESSOSS). Stand: 21.11.2025.

4.28 Schlechtwetterentschädigung 1990 bis 2024

Tabelle 68 Schlechtwetterentschädigung 1990 bis 2024, Ausgaben in Mio. Euro

Nr.	Schlechtwetterentschädigung	1990	2000	2010	2015	2018	2019	2020	2021	2022	2023	2024
1.	Schlechtwetterentschädigung	26	36	47	46	59	69	74	61	63	80	93
	Sozialleistungen (1.)	26	36	47	46	59	69	74	61	63	80	93
3.	Verwaltung	0	1	1	1	1	1	1	1	1	1	1
	Insgesamt (1. bis 4.)	26	37	48	48	60	70	75	62	64	81	94

Quelle: Statistik Austria, Europäisches System der Integrierten Sozialschutzstatistik (ESSOSS). Stand: 21.11.2025.

Tabelle 69 Schlechtwetterentschädigung 1990 bis 2024, Einnahmen in Mio. Euro

Nr.	Schlechtwetterentschädigung	1990	2000	2010	2015	2018	2019	2020	2021	2022	2023	2024
1.	Beiträge der privaten Arbeitgeber:innen	13	17	20	23	27	29	29	33	34	35	36
2.	Beiträge der Arbeitnehmer:innen	13	17	20	23	27	29	29	33	34	35	36
3.	Sonstige Übertragungen vom Sozialschutzsystem 14: Arbeitslosenversicherung	0	2	3	3	5	5	5	15	13	13	13
Insgesamt (1. bis 3.)		26	37	42	48	58	63	63	80	81	84	86

Quelle: Statistik Austria, Europäisches System der Integrierten Sozialschutzstatistik (ESSOSS). Stand: 21.11.2025.

4.29 Familienlastenausgleichsfonds (FLAF) 1990 bis 2024

Tabelle 70 Familienlastenausgleichsfonds (FLAF) 1990 bis 2024, Ausgaben in Mio. Euro

Nr.	Familienlastenausgleichsfonds (FLAF)	1990	2000	2010	2015	2018	2019	2020	2021	2022	2023	2024
1.	Familienbeihilfe	2 215	2 711	3 447	3 382	3 516	3 495	4 222	3 587	4 178	3 884	4 229
2.	Unterhaltsvorschuss	43	81	112	135	133	135	136	130	128	131	138
3.	Geburtenbeihilfe	89	-	-	-	-	-	-	-	-	-	-
4.	Kleinkindbeihilfe	-	1	-	-	-	-	-	-	-	-	-
5.	Mutter-Kind-Pass-Bonus	-	7	0	0	0	0	0	0	0	0	0
6.	Karenzgeld / Familienzeitbonus (ab 2017)	-	-	0	0	3	4	5	5	6	7	27
7.	Kinderbetreuungsgeld	-	-	988	1 108	1 188	1 180	1 157	1 175	1 199	1 214	1 273
8.	Zuschuss zum Kinderbetreuungsgeld	-	-	75	27	21	18	14	12	10	10	8
9.	Familienhärteausgleich	2	1	2	1	0	0	17	33	0	0	1
10.	Wiedereinstellungsbeihilfe	-	-	-	-	-	-	-	-	-	-	-
11.	Familienberatungsstellen	4	9	12	12	13	12	12	15	16	21	22
Sozialleistungen (1. bis 11.)		2 352	2 811	4 635	4 665	4 875	4 844	5 563	4 958	5 539	5 267	5 697
12.	Umgeleitete Sozialbeiträge an die Sozialschutzsysteme 01:	332	1 282	1 292	1 332	1 618	1 541	1 698	1 967	1 839	1 823	1 876

Nr.	Familienlastenausgleichsfonds (FLAF)	1990	2000	2010	2015	2018	2019	2020	2021	2022	2023	2024
	Gesetzliche Pensionsversicherung und 08: Gesetzliche Krankenversicherung											
	Umgeleitete Sozialbeiträge insgesamt (12.)	332	1 282	1 292	1 332	1 618	1 541	1 698	1 967	1 839	1 823	1 876
	Sozialleistungen inklusive umgeleitete Sozialbeiträge (1. bis 12.)	2 685	4 093	5 927	5 996	6 492	6 385	7 261	6 925	7 378	7 090	7 573
13.	Verwaltung	-	-	16	20	25	28	30	27	29	29	31
	Insgesamt (1. bis 13.)	2 685	4 093	5 943	6 016	6 517	6 413	7 290	6 952	7 407	7 119	7 604

Quelle: Statistik Austria, Europäisches System der Integrierten Sozialschutzstatistik (ESSOSS). Stand: 21.11.2025.

Tabelle 71 Familienlastenausgleichsfonds (FLAF) 1990 bis 2024, Einnahmen in Mio. Euro

Nr.	Familienlastenausgleichsfonds (FLAF)	1990	2000	2010	2015	2018	2019	2020	2021	2022	2023	2024
1.	Beiträge der privaten Arbeitgeber:innen	2 147	3 140	4 762	5 623	5 399	5 548	5 389	5 989	6 316	6 532	6 956
2.	Beiträge der land- und forstwirtschaftlichen Betriebe	6	6	6	6	6	8	7	8	5	9	7
3.	Budget des Bundes	576	982	416	632	757	755	1 325	819	880	1 529	830
4.	Sonstige Übertragungen vom Sozialschutzsystem 22: Sozialleistungen der Länder	10	11	0	0	0	0	0	0	0	0	0
5.	Zurückbezahlte Leistungen	23	37	56	80	90	89	87	92	87	84	89
Insgesamt (1. bis 5.)		2 763	4 176	5 240	6 341	6 253	6 400	6 808	6 908	7 288	8 155	7 882

Quelle: Statistik Austria, Europäisches System der Integrierten Sozialschutzstatistik (ESSOSS). Stand: 21.11.2025.

4.30 Kinderabsetzbeträge 1990 bis 2024

Tabelle 72 Kinderabsetzbeträge 1990 bis 2024, Ausgaben in Mio. Euro

Nr.	Kinderabsetzbeträge	1990	2000	2010	2015	2018	2019	2020	2021	2022	2023	2024
1.	Kinderabsetzbetrag (seit 1994)	-	1 150	1 319	1 312	1 337	1 328	1 339	1 346	1 459	1 473	1 606
	Sozialleistungen (1.)	-	1 150	1 319	1 312	1 337	1 328	1 339	1 346	1 459	1 473	1 606

Quelle: Statistik Austria, Europäisches System der Integrierten Sozialschutzstatistik (ESSOSS). Stand: 21.11.2025.

Tabelle 73 Kinderabsetzbeträge 1990 bis 2024, Einnahmen in Mio. Euro

Nr.	Kinderabsetzbeträge	1990	2000	2010	2015	2018	2019	2020	2021	2022	2023	2024
1.	Budget des Bundes	-	1 150	1 319	1 312	1 337	1 328	1 339	1 346	1 459	1 473	1 606
	Insgesamt (1.)	-	1 150	1 319	1 312	1 337	1 328	1 339	1 346	1 459	1 473	1 606

Quelle: Statistik Austria, Europäisches System der Integrierten Sozialschutzstatistik (ESSOSS). Stand: 21.11.2025.

4.31 Familienbeihilfen–Selbstträgerschaft, öffentliche Hand 1990 bis 2024

Tabelle 74 Familienbeihilfen-Selbstträgerschaft, öffentliche Hand¹⁾ 1990 bis 2024, Ausgaben in Mio. Euro

Nr.	Familienbeihilfen-Selbstträgerschaft, öffentliche Hand	1990	2000	2010	2015	2018	2019	2020	2021	2022	2023	2024
1.	Familienbeihilfe	191	212
	Insgesamt (1.)	191	213

Quelle: Statistik Austria, Europäisches System der Integrierten Sozialschutzstatistik (ESSOSS). Stand: 21.11.2025. – 1) Mit Juni 2008 ausgelaufen, die Selbstträger haben seither einen Dienstgeberbeitrag an den FLAF (Sozialschutzsystem 18) zu zahlen.

Tabelle 75 Familienbeihilfen-Selbstträgerschaft, öffentliche Hand¹⁾ 1990 bis 2024, Einnahmen in Mio. Euro

Nr.	Familienbeihilfen-Selbstträgerschaft, öffentliche Hand	1990	2000	2010	2015	2018	2019	2020	2021	2022	2023	2024
1.	Budget des Bundes	88	76
2.	Budgets der Bundesländer und der Gemeinden	103	137
Insgesamt (1. und 2.)		191	213

Quelle: Statistik Austria, Europäisches System der Integrierten Sozialschutzstatistik (ESSOSS). Stand: 21.11.2025. – 1) Mit Juni 2008 ausgelaufen, die Selbstträger haben seither einen Dienstgeberbeitrag an den FLAF (Sozialschutzsystem 18) zu zahlen.

4.32 Wohnbeihilfen 1990 bis 2024

Tabelle 76 Wohnbeihilfen 1990 bis 2024, Ausgaben in Mio. Euro

Nr.	Wohnbeihilfen	1990	2000	2010	2015	2018	2019	2020	2021	2022	2023	2024 ¹⁾
1.	Wohnbeihilfe	111	174	399	343	273	259	254	243	237	266	265
2.	Annuitäten- und Zinszuschüsse für Eigenmittlersatzdarlehen	3	4	3	2	3	2	1	2	1	1	1
3.	Mietzinsbeihilfe	17	7	1	0	0	0	0	0	0	0	0
Sozialleistungen (1. bis 3.)		131	185	403	345	276	261	255	244	239	267	266

Quelle: Statistik Austria, Europäisches System der Integrierten Sozialschutzstatistik (ESSOSS). Stand: 21.11.2025. – 1) Vorläufige Daten.

Tabelle 77 Wohnbeihilfen 1990 bis 2024, Einnahmen in Mio. Euro

Nr.	Wohnbeihilfen	1990	2000	2010	2015	2018	2019	2020	2021	2022	2023	2024 ¹⁾
1.	Budget des Bundes	131	185	403	345	276	261	255	244	239	267	266
2.	Budgets der Bundesländer	-	-	-	-	-	-	-	-	-	-	-
Insgesamt (1. und 2.)		131	185	403	345	276	261	255	244	239	267	266

Quelle: Statistik Austria, Europäisches System der Integrierten Sozialschutzstatistik (ESSOSS). Stand: 21.11.2025. – 1) Vorläufige Daten.

4.33 Sozialleistungen der Länder 1990 bis 2024

Tabelle 78 Sozialleistungen der Länder 1990 bis 2024, Ausgaben in Mio. Euro

Nr.	Sozialleistungen der Länder	1990	2000	2010	2015	2018	2019	2020	2021	2022	2023	2024
1.	Ambulante Krankenhilfe	-	21	49	59	64	67	74	81	86	93	101
	(Zeilen: Teilleistungen der Funktion Krankheit / Gesundheitsversorgung)	-	43	95	104	112	117	120	124	128	132	136
2.	Stationäre Krankenhilfe	-	8	8	5	5	6	6	7	7	8	9
	(Zeilen: Teilleistungen der Funktion Krankheit / Gesundheitsversorgung)	-	79	44	14	14	15	15	16	17	17	18
3.	Sonstige Sachleistungen der Krankenhilfe	-	14	24	30	33	36	39	42	44	47	50
	(Zeilen: Teilleistungen der Funktion Krankheit / Gesundheitsversorgung)	-	36	23	20	19	19	20	20	21	22	22
Krankenhilfe insgesamt (1. bis 3.)		-	201	242	230	247	259	274	290	302	318	336
4.	Pflegegeld	56	139	190	0	0	0	0	0	0	0	0
	(1. Zeile Invalidität / 2. Zeile Alter)	-	111	162	0	0	0	0	0	0	0	0
Pflegegeld insgesamt (4.)		56	250	352	0	0	0	0	0	0	0	0
5.	Geldleistungen der Behindertenhilfe	-	44	56	66	67	69	71	73	76	86	96
	(Zeilen: Teilleistungen der Funktion Invalidität)	2	5	4	2	1	0	0	0	0	0	0
Geldleistungen der Behindertenhilfe insgesamt (5.)		2	49	60	68	67	69	71	73	76	86	96

Nr.	Sozialleistungen der Länder	1990	2000	2010	2015	2018	2019	2020	2021	2022	2023	2024
6.	Unterbringung im Rahmen der Behindertenhilfe	-	20	30	38	45	49	50	54	57	64	72
	(Zeilen: Teilleistungen der Funktion Invalidität)	-	220	630	815	907	981	999	1 082	1 128	1 264	1 435
Unterbringung im Rahmen der Behindertenhilfe insgesamt (6.)		-	240	660	853	952	1 029	1 050	1 136	1 185	1 328	1 507
7.	Integration und Rehabilitation im Rahmen der Behindertenhilfe	-	1	5	6	7	7	7	8	8	9	11
	(Zeilen: Teilleistungen der Funktion Invalidität)	-	17	92	116	140	149	153	160	165	193	216
		-	7	9	8	8	8	8	10	10	11	12
		-	36	48	59	68	73	74	81	81	90	101
Integration und Rehabilitation im Rahmen der Behindertenhilfe insgesamt (7.)		-	61	154	189	223	237	243	258	264	303	339
8.	Sonstige Sachleistungen der Behindertenhilfe	198	8	35	45	46	55	56	65	70	80	91
	(Zeilen: Teilleistungen der Funktion Invalidität)	-	61	84	108	121	142	144	156	166	192	217
Sonstige Sachleistungen im Rahmen der Behindertenhilfe insgesamt (8.)		198	69	119	153	167	197	201	222	236	272	308
9.	Geldleistungen der Sozialhilfe	63	-	-	-	-	-	-	-	-	-	-
10.	Laufende Geldleistungen der Sozialhilfe bzw. der Mindestsicherung	-	95	293	573	689	672	755	780	790	895	1 114
11.	Einmalige Geldleistungen der Sozialhilfe bzw. der Mindestsicherung	-	0	0	0	0	0	1	1	1	1	1
		-	14	36	34	25	29	31	39	115	666	176

Nr.	Sozialleistungen der Länder	1990	2000	2010	2015	2018	2019	2020	2021	2022	2023	2024
	(1. Zeile Alter / 2. Zeile Soziale Ausgrenzung)											
	Geldleistungen der Sozialhilfe bzw. der Mindestsicherung insgesamt (9., 10. und 11.)	63	109	329	606	714	702	787	819	905	1 561	1 291
12.	Laufende Geldleistungen der Sozialhilfe bzw. der Mindestsicherung	-	31	57	67	62	61	65	68	69	71	74
13.	Unterbringung im Rahmen der Sozialhilfe bzw. der Mindestsicherung	104	36	26	2	5	5	5	5	6	6	7
	(1. und 2. Zeile Alter / 3. und 4. Zeile Soziale Ausgrenzung)	-	387	621	966	1 254	1 374	1 464	1 489	1 579	1 795	2 019
		-	1	5	15	23	14	14	14	15	17	18
		-	21	22	41	57	58	61	64	72	77	82
	Unterbringung im Rahmen der Sozialhilfe bzw. der Mindestsicherung insgesamt (13.)	104	446	675	1 023	1 339	1 451	1 544	1 573	1 671	1 895	2 126
14.	Ambulante soziale Dienste im Rahmen der Sozialhilfe bzw. der Mindestsicherung	-	28	61	122	146	165	171	177	178	199	226
	(1. und 2. Zeile Alter / 3. und 4. Zeile Soziale Ausgrenzung)	-	79	213	297	313	322	336	348	351	391	447
		-	1	0	0	1	1	1	1	1	1	1
		-	24	35	49	65	66	69	73	82	88	94
	Mobile soziale Dienste im Rahmen der Sozialhilfe bzw. der Mindestsicherung insgesamt (14.)	-	131	310	469	525	554	576	599	612	679	767
15.	Sonstige Sachleistungen der Sozialhilfe bzw. der Mindestsicherung sowie der Flüchtlingshilfe	20	35	34	40	43	42	51	58	60	57	73
		-	1	0	0	0	0	0	0	0	0	0
		-	43	57	63	72	81	83	86	87	94	95

Nr.	Sozialleistungen der Länder	1990	2000	2010	2015	2018	2019	2020	2021	2022	2023	2024
	(1. Zeile Alter / 2. Zeile Hinterbliebene / 3. und 4. Zeile Soziale Ausgrenzung)	77	20	145	341	486	354	358	362	544	759	817
	Sonstige Sachleistungen im Rahmen der Sozialhilfe bzw. der Mindestsicherung insgesamt (15.)	97	99	236	444	602	476	493	506	690	910	986
16.	Geldleistungen der Familienförderung	-	0	2	1	0	0	0	0	0	0	0
	(Zeilen: Teilleistungen der Funktion Familie/Kinder)	14	48	44	23	19	19	20	19	19	26	31
		-	1	0	0	0	0	0	0	0	0	0
	Geldleistungen der Familienförderung insgesamt (16.)	14	49	47	24	20	19	21	19	19	26	31
17.	Unterbringung und Betreuung von Kindern	-	27	31	27	24	20	20	22	23	26	40
	(Zeilen: Teilleistungen der Funktion Familie/Kinder)	126	78	65	67	72	96	96	106	112	135	160
		-	137	277	368	421	437	471	509	532	624	735
	Unterbringung und Betreuung von Kindern insgesamt (17.)	126	242	374	461	518	553	587	637	667	785	935
18.	Sonstige Sachleistungen der Familienförderung	-	1	3	0	0	0	0	0	0	1	1
	(Zeilen: Teilleistungen der Funktion Familie/Kinder)	49	31	67	104	105	113	114	125	140	149	155
		-	7	8	19	18	18	19	20	23	27	25
	Sonstige Sachleistungen der Familienförderung insgesamt (18.)	49	39	78	123	123	131	133	146	163	176	180
19.	Sach- und Geldleistungen der Arbeitsmarktförderung	-	1	6	8	7	7	5	5	5	5	5
		-	0	-	-	-	-	-	-	-	-	-

Nr.	Sozialleistungen der Länder	1990	2000	2010	2015	2018	2019	2020	2021	2022	2023	2024
	(Zeilen: Teilleistungen der Funktion Arbeitslosigkeit)	-	1	0	0	0	0	0	0	0	0	0
		-	0	0	0	0	0	0	0	0	0	0
		53	-	-	-	-	-	-	-	-	-	-
		-	1	-	-	-	-	-	-	-	-	-
	Sach- und Geldleistungen der Arbeitsmarktförderung insgesamt (19.)	53	5	6	8	7	7	5	5	5	5	5
20.	Sonstige Geldleistungen	-	-	2	0	0	0	0	0	0	0	0
	(1. Zeile Alter / 2. Zeile Soziale Ausgrenzung)	-	-	-	-	0	0	0	0	0	0	0
	Sozialleistungen (1. bis 20.)	762	2 020	3 700	4 720	5 566	5 746	6 047	6 351	6 863	8 415	8 982
21.	Umgeleitete Sozialbeiträge an das Sozialschutzsystem 08: Gesetzliche Krankenversicherung	-	1	9	28	34	33	35	36	36	40	46
	Sozialleistungen inklusive umgeleitete Sozialbeiträge (1. bis 21.)	762	2 021	3 710	4 748	5 601	5 779	6 082	6 387	6 899	8 455	9 027
22.	Sonstige Übertragungen an die Sozialschutzsysteme 18: Familienlastenausgleichsfonds (FLAF) und 23: Sozialleistungen der Gemeinden	18	200	493	579	744	788	916	973	1 088	1 170	1 292
23.	Sonstige	-	1	1	1	1	1	1	1	1	1	1
	(Zeilen: Teilleistungen von Sonstige)	-	20	28	36	42	88	89	91	94	99	102
	Insgesamt (1. bis 23.)	781	2 242	4 231	5 363	6 388	6 656	7 088	7 452	8 082	9 725	10 423

Quelle: Statistik Austria, Europäisches System der Integrierten Sozialschutzstatistik (ESSOSS). Stand: 21.11.2025.

Tabelle 79 Sozialleistungen der Länder 1990 bis 2024, Einnahmen in Mio. Euro

Nr.	Sozialleistungen der Länder	1990	2000	2010	2015	2018	2019	2020	2021	2022	2023	2024
1.	Budgets der Bundesländer	631	1 611	3 002	3 842	4 315	4 380	4 907	5 219	5 396	5 694	5 318
2.	Budget des Bundes	-	56	80	185	323	375	399	448	658	1 652	2 545
3.	Budget der Sozialversicherung	-	37	73	102	120	126	134	136	141	158	167
4.	Sonstige Übertragungen vom Sozialschutzsystem 23: Sozialleistungen der Gemeinden	150	514	1 036	1 184	1 577	1 708	1 580	1 579	1 815	2 133	2 298
5.	Veräußerungen, Erlöse	-	1	0	0	1	1	2	2	2	2	2
6.	Sonstige	-	23	40	49	52	65	67	69	71	87	93
Insgesamt (1. bis 6.)		781	2 242	4 231	5 363	6 388	6 656	7 088	7 452	8 082	9 725	10 423

Quelle: Statistik Austria, Europäisches System der Integrierten Sozialschutzstatistik (ESSOSS). Stand: 21.11.2025.

4.34 Sozialleistungen der Gemeinden 1990 bis 2024

Tabelle 80 Sozialleistungen der Gemeinden 1990 bis 2024, Ausgaben in Mio. Euro

Nr.	Sozialleistungen der Gemeinden	1990	2000	2010	2015	2018	2019	2020	2021	2022	2023	2024
1.	Ambulante Krankenhilfe	-	13	14	10	11	14	5	4	2	2	3
2.	Stationäre Krankenhilfe	-	13	14	10	11	14	5	4	2	2	3
	Krankenhilfe insgesamt (1. und 2.)	-	26	27	19	22	28	9	8	5	5	6
3.	Unterbringung im Rahmen der Behindertenhilfe	-	39	114	149	175	183	173	181	191	222	263
4.	Sonstige Sachleistungen der Behindertenhilfe (Zeilen: Teilleistungen der Funktion Invalidität)	-	39	114	149	175	183	173	181	191	222	263
		-	1	2	2	2	2	80	81	86	93	113
	Sonstige Sachleistungen der Behindertenhilfe insgesamt (4.)	-	40	115	151	177	185	253	262	277	315	376
5.	Laufende Geldleistungen der Sozialhilfe bzw. der Mindestsicherung bzw. der Mindestsicherung	-	36	71	135	137	124	104	100	99	112	127
6.	Einmalige Geldleistungen der Sozialhilfe bzw. der Mindestsicherung	-	16	35	41	49	46	31	28	30	35	35
	Geldleistungen der Sozialhilfe bzw. der Mindestsicherung insgesamt (5. und 6.).	-	52	106	176	186	169	135	129	129	146	162
7.	Unterbringung im Rahmen der Sozialhilfe bzw. der Mindestsicherung (1. Zeile: Alter / 2. Zeile: Soziale Ausgrenzung)	-	194	393	525	676	708	739	745	797	880	1 071
		-	0	0	0	0	0	111	104	106	123	154

Nr.	Sozialleistungen der Gemeinden	1990	2000	2010	2015	2018	2019	2020	2021	2022	2023	2024
	Unterbringung im Rahmen der Sozialhilfe bzw. der Mindestsicherung insgesamt (7.)	-	194	393	525	676	708	850	849	903	1 003	1 224
8.	Ambulante soziale Dienste im Rahmen der Sozialhilfe bzw. der Mindestsicherung	-	43	64	119	134	148	154	158	159	176	184
9.	Sonstige Sachleistungen der Sozialhilfe bzw. der Mindestsicherung	-	3	4	4	7	7	7	8	8	10	11
	(1. Zeile: Alter /	135	21	31	38	42	46	33	55	63	67	76
	2. und 3. Zeile: Soziale Ausgrenzung)	-	21	31	38	42	46	33	55	63	67	76
	Sonstige Sachleistungen der Sozialhilfe bzw. der Mindestsicherung insgesamt (9.)	135	45	66	81	91	98	73	118	134	145	162
10.	Unterbringung im Rahmen der Jugendwohlfahrt	-	26	51	65	65	72	83	87	90	101	114
11.	Sonstige Sachleistungen der Jugendwohlfahrt und der Familienförderung	-	2	3	4	4	5	5	5	6	6	7
	Sozialleistungen (1. bis 11.)	135	466	940	1 290	1 531	1 596	1 735	1 797	1 893	2 119	2 498
12.	Sonstige Übertragungen an das Sozialschutzsystem 22: Sozialleistungen der Länder	150	507	942	1 044	1 281	1 308	1 382	1 426	1 483	1 682	1 900
13.	Sonstige	-	95	73	85	100	111	86	95	103	118	123
	Insgesamt (1. bis 13.)	285	1 069	1 954	2 419	2 911	3 015	3 204	3 318	3 479	3 920	4 521

Quelle: Statistik Austria, Europäisches System der Integrierten Sozialschutzstatistik (ESSOSS). Stand: 21.11.2025.

Tabelle 81 Sozialleistungen der Gemeinden 1990 bis 2024, Einnahmen in Mio. Euro

Nr.	Sozialleistungen der Gemeinden	1990	2000	2010	2015	2018	2019	2020	2021	2022	2023	2024
1.	Budgets der Bundesländer	266	745	1 319	1 692	1 991	2 052	2 065	2 162	2 175	2 528	3 011
2.	Budget des Bundes	-	4	11	8	14	21	20	21	34	29	28
3.	Budget der Sozialversicherung	-	0	0	0	0	0	2	2	3	3	3
4.	Sonstige Übertragungen vom Sozialschutzsystem 22 Sozialleistungen der Länder	18	189	493	579	744	788	916	973	1 088	1 170	1 292
5.	Veräußerungen	-	13	20	22	33	30	25	31	38	43	31
6.	Steuern und Abgaben Ertragsanteile	-	0	0	0	0	0	0	0	0	0	0
7.	Eigene Steuern und Abgaben	-	0	0	0	0	0	0	0	0	0	0
8.	Sonstige	-	116	108	113	123	118	113	118	129	136	143
	(Zeilen: Einnahmenkategorien von Sonstige)	-	1	1	1	1	1	1	1	1	1	1
		-	2	2	4	5	5	62	10	12	10	11
		-	0	0	0	0	0	0	0	0	0	0
Insgesamt (1. bis 8.)		285	1 069	1 954	2 419	2 911	3 015	3 204	3 318	3 479	3 920	4 521

Quelle: Statistik Austria, Europäisches System der Integrierten Sozialschutzstatistik (ESSOSS). Stand: 21.11.2025.

4.35 Kindergärten 1990 bis 2024

Tabelle 82 Kindergärten 1990 bis 2024, Ausgaben in Mio. Euro

Nr.	Kindergärten	1990	2000	2010	2015	2018	2019	2020	2021	2022	2023	2024
1.	Kinderbetreuung	297	683	1 553	1 961	2 236	2 380	2 627	2 722	2 878	3 328	4 008
	Sozialleistungen (1.)	297	683	1 553	1 961	2 236	2 380	2 627	2 722	2 878	3 328	4 008
2.	Verwaltung	35	79	105	125	135	143	130	143	159	201	218
3.	Sonstige	7	17	48	75	87	102	126	148	179	228	202
	Insgesamt (1. bis 3.)	339	779	1 707	2 161	2 459	2 626	2 883	3 013	3 216	3 757	4 429

Quelle: Statistik Austria, Europäisches System der Integrierten Sozialschutzstatistik (ESSOSS). Stand: 21.11.2025.

Tabelle 83 Kindergärten 1990 bis 2024, Einnahmen in Mio. Euro

Nr.	Kindergärten	1990	2000	2010	2015	2018	2019	2020	2021	2022	2023	2024
1.	Budgets der Bundesländer und der Gemeinden	330	759	1 636	2 046	2 352	2 516	2 757	2 872	3 052	3 524	4 196
2.	Budget des Bundes	1	2	1	4	5	4	6	7	5	7	77
3.	Veräußerungen	6	13	19	23	28	28	46	58	80	78	46
4.	Steuern und Abgaben Ertragsanteile	2	5	46	84	65	69	69	73	74	145	106
5.	Eigene Steuern und Abgaben	0	0	0	0	0	0	0	0	0	0	0
6.	Sonstige	0	0	0	1	1	1	2	0	1	0	0
	(Zeilen: Einnahmenkategorien von Sonstige)	0	0	2	2	4	5	1	1	1	1	1
		0	1	2	2	2	3	1	2	2	2	2
		0	0	1	0	0	0	0	0	0	0	0
Insgesamt (1. bis 6.)		339	779	1 707	2 161	2 459	2 626	2 883	3 013	3 216	3 757	4 429

Quelle: Statistik Austria, Europäisches System der Integrierten Sozialschutzstatistik (ESSOSS). Stand: 21.11.2025.

4.36 Flüchtlinge – Bund 1990 bis 2024

Tabelle 84 Flüchtlinge – Bund 1990 bis 2024, Ausgaben in Mio. Euro

Nr.	Flüchtlinge – Bund	1990	2000	2010	2015	2018	2019	2020	2021	2022	2023	2024
1.	Flüchtlingsbetreuung und -integration inklusive Bundesasylamt	94	43	54	208	247	214	247	292	374	453	433
	Sozialleistungen (1.)	94	43	54	208	247	214	247	292	374	453	433
2.	Sonstige Übertragungen an das Sozialschutzsystem 22: Sozialleistungen der Länder	-	-	114	146	281	470	181	142	274	441	303
	Insgesamt (1. und 2.)	94	43	168	353	527	684	427	434	648	894	737

Quelle: Statistik Austria, Europäisches System der Integrierten Sozialschutzstatistik (ESSOSS). Stand: 21.11.2025.

Tabelle 85: Flüchtlinge – Bund 1990 bis 2024, Einnahmen in Mio. Euro

Nr.	Flüchtlinge – Bund	1990	2000	2010	2015	2018	2019	2020	2021	2022	2023	2024
1.	Budget des Bundes	94	43	168	353	527	684	427	434	648	894	737
	Insgesamt (1.)	94	43	168	353	527	684	427	434	648	894	737

Quelle: Statistik Austria, Europäisches System der Integrierten Sozialschutzstatistik (ESSOSS). Stand: 21.11.2025.

4.37 Gebührenbefreiungen 1990 bis 2024

Tabelle 86 Gebührenbefreiungen 1990 bis 2024, Ausgaben in Mio. Euro

Nr.	Gebührenbefreiungen	1990	2000	2010	2015	2018	2019	2020	2021	2022	2023	2024
1.	ÖBB-Gebührenbefreiungen	49	47	64	55	71	72	58	57	34	35	34
2.	Postbus-Gebührenbefreiungen	8	4	12	11	10	10	9	9	9	9	8
3.	Klimaticket Österreich	-	-	-	-	-	-	-	7	20	28	31
4.	Telefongebührenbefreiungen (GIS)	52	48	41	18	14	13	12	11	9	8	8
5.	Fernseh- und Radiogebührenbefreiungen (GIS)	6	6	6	6	5	5	5	5	5	5	52
6.	Erneuerbaren-Förderkostenbefreiungen (bis 2021: Ökostromförderkostenbefreiungen) (GIS)	-	-	-	9	7	5	10	12	3	4	0
7.	Netzkostenzuschuss	-	-	-	-	-	-	-	-	-	5	23
Gebührenbefreiungen insgesamt (1. bis 6.)		115	104	122	99	108	106	94	102	80	94	157
1. bis 7.	Gebührenbefreiungen insgesamt	29	27	19	8	6	5	5	5	4	4	7
	(1. Zeile Invalidität /	39	27	35	35	35	35	30	34	34	37	39
	2. und 3. Zeile Alter /	26	24	24	21	18	17	19	20	12	15	55
	4. Zeile Familie/Kinder /	2	13	37	8	14	15	5	9	9	10	9
	5. Zeile Arbeitslosigkeit /	2	2	3	3	3	2	3	3	2	2	11
	6. und 7. Zeile Soziale Ausgrenzung)											

Nr.	Gebührenbefreiungen	1990	2000	2010	2015	2018	2019	2020	2021	2022	2023	2024
		15	9	-	21	29	30	29	27	17	22	22
		2	2	4	4	3	3	3	3	2	3	13
Insgesamt (1. bis 7.)		115	104	122	99	108	106	94	101	80	94	157
8.	Verwaltung	-	-	2	1	1	1	1	1	1	1	1
Insgesamt (1. bis 8.)		115	104	124	100	109	107	95	102	81	94	158

Quelle: Statistik Austria, Europäisches System der Integrierten Sozialschutzstatistik (ESSOSS). Stand: 21.11.2025.

Tabelle 87 Gebührenbefreiungen 1990 bis 2024, Einnahmen in Mio. Euro

Nr.	Gebührenbefreiungen	1990	2000	2010	2015	2018	2019	2020	2021	2022	2023	2024
1.	Budget des Bundes	115	104	72	44	38	35	38	45	46	59	124
2.	Unternehmen	-	-	52	55	71	72	58	57	34	35	34
Insgesamt (1. und 2.)		115	104	124	100	109	107	95	102	81	94	158

Quelle: Statistik Austria, Europäisches System der Integrierten Sozialschutzstatistik (ESSOSS). Stand: 21.11.2025.

4.38 Diverse Hilfsfonds 1990 bis 2024

Tabelle 88 Diverse Hilfsfonds 1990 bis 2024, Ausgaben in Mio. Euro

Nr.	Diverse Hilfsfonds	1990	2000	2010	2015	2018	2019	2020	2021	2022	2023	2024
1.	Leistungen des Unterstützungsfonds für Menschen mit Behinderung	3	3	63	138	157	159	168	171	171	197	252
2.	Leistungen des Hilfsfonds für Widerstandskämpfer und Opfer politischer Verfolgung	5	0	2	2	2	2	2	2	2	1	4
3.	Leistungen des Entschädigungsfonds und des Versöhnungsfonds für ehemalige Sklaven- und Zwangsarbeiter:innen des nationalsozialistischen Regimes	-	-	21	1	0	0	0	0	0	0	0
4.	Leistungen des Härtefallfonds für Selbständige und Kleinstunternehmen COVID-19	-	-	-	-	-	-	1 012	1 182	88	0	0
5.	Leistungen des Künstler:innen-Sozialversicherungsfonds COVID-19 und des Unterstützungsfonds für Künstler:innen COVID-19	-	-	-	-	-	-	100	81	11	0	0
6.	Leistungen des COVID-19-Krisenbewältigungsfonds zur Armutsbekämpfung	-	-	-	-	-	-	-	30	2	-1	-1
7.	Sonderzuwendungen für Alleinverdienende, Allein-erziehende, Arbeitslose und Ausgleichszulagenbeziehende mit Kindern	-	-	-	-	-	-	-	-	-	60	214
8.	Sachzuwendungen für Schüler:innen ("Schulstartplus")	-	-	-	-	-	-	-	-	-	4	13

	Unterstützungsleistungen im Bereich Wohnen ("Wohnschirm")	-	-	-	-	-	-	-	-	-	45	75
9.	Maßnahmen der Armutsbekämpfung und sozialen Innovation	-	-	-	-	-	-	-	-	-	19	27
	Sozialleistungen (1. bis 9.)	8	4	85	140	159	160	1 282	1 465	273	325	584
10.	Verwaltung	-	-	4	1	1	3	0	0	0	0	0
	Insgesamt (1. bis 10.)	8	4	89	141	159	163	1 282	1 465	273	325	584

Quelle: Statistik Austria, Europäisches System der Integrierten Sozialschutzstatistik (ESSOSS). Stand: 21.11.2025.

Tabelle 89 Diverse Hilfsfonds 1990 bis 2024, Einnahmen in Mio. Euro

Nr.	Diverse Hilfsfonds	1990	2000	2010	2015	2018	2019	2020	2021	2022	2023	2024
1.	Budget des Bundes	8	4	65	142	161	162	1 282	1 465	273	325	584
2.	Budgets der Bundesländer	-	-	-	-	-	-	-	-	-	-	-
3.	Mittel der privaten Haushalte	-	-	0	0	0	0	0	0	0	0	0
4.	Zinsen	-	-	0	0	0	0	0	0	0	0	0
5.	Kreditinstitute u. Versicherungen	-	-	-	-	-	-	-	-	-	-	-
6.	Private Organisationen ohne Erwerbszweck	-	-	-	-	-	-	-	-	-	-	-
	Insgesamt (1. bis 6.)	8	4	65	142	161	162	1 282	1 465	273	325	584

Quelle: Statistik Austria, Europäisches System der Integrierten Sozialschutzstatistik (ESSOSS). Stand: 21.11.2025.

4.39 Bewährungshilfe und Erwachsenenschutz 1990 bis 2024

Tabelle 90 Bewährungshilfe und Erwachsenenschutz 1990 bis 2024, Ausgaben in Mio. Euro

Nr.	Bewährungshilfe und Erwachsenenschutz	1990	2000	2010	2015	2018	2019	2020	2021	2022	2023	2024
1.	Bewährungshilfe	12	28	33	40	41	40	43	44	45	45	47
2.	Erwachsenenvertretung, Patientenanwaltschaft und Bewohnervertretung	3	15	30	35	48	53	55	57	59	61	68
	Sozialleistungen (1. und 2.)	15	43	63	74	90	93	97	101	104	106	115

Quelle: Statistik Austria, Europäisches System der Integrierten Sozialschutzstatistik (ESSOSS). Stand: 21.11.2025.

Tabelle 91 Bewährungshilfe und Erwachsenenschutz 1990 bis 2024, Einnahmen in Mio. Euro

Nr.	Bewährungshilfe und Erwachsenenschutz	1990	2000	2010	2015	2018	2019	2020	2021	2022	2023	2024
1.	Budget des Bundes	15	43	63	74	90	93	97	101	104	106	115
	Sozialleistungen (1.)	15	43	63	74	90	93	97	101	104	106	115

Quelle: Statistik Austria, Europäisches System der Integrierten Sozialschutzstatistik (ESSOSS). Stand: 21.11.2025.

4.40 Schüler- und Studienbeihilfen 1990 bis 2024

Tabelle 92 Schüler- und Studienbeihilfen 1990 bis 2024, Ausgaben in Mio. Euro

Nr.	Schüler- und Studienbeihilfen	1990	2000	2010	2015	2018	2019	2020	2021	2022	2023	2024
1.	Studienbeihilfen	50	117	185	200	270	261	262	269	305	310	308
2.	Schülerbeihilfen	40	40	39	33	25	27	21	20	31	33	38
	Sozialleistungen (1. und 2.)	90	157	223	234	295	288	283	289	336	343	346

Quelle: Statistik Austria, Europäisches System der Integrierten Sozialschutzstatistik (ESSOSS). Stand: 21.11.2025.

Tabelle 93 Schüler- und Studienbeihilfen 1990 bis 2024, Einnahmen in Mio. Euro

Nr.	Schüler- und Studienbeihilfen	1990	2000	2010	2015	2018	2019	2020	2021	2022	2023	2024
1.	Budget des Bundes	90	157	223	234	295	288	283	289	336	343	346
	Insgesamt (1.)	90	157	223	234	295	288	283	289	336	343	346

Quelle: Statistik Austria, Europäisches System der Integrierten Sozialschutzstatistik (ESSOSS). Stand: 21.11.2025.

4.41 Steuergutschriften 1990 bis 2024

Tabelle 94 Steuergutschriften 1990 bis 2024, Ausgaben in Mio. Euro

Nr.	Steuergutschriften	1990	2000	2010	2015	2018	2019	2020	2021	2022	2023	2024
1.	Alleinverdiener- und Alleinerzieherabsetzbetrag, Kindermehrbetrag	-	436	436	265	330	330	330	325	350	350	430
2.	Arbeitnehmerabsetzbetrag	-	215	215	275	-	-	-	-	-	-	-
Sozialleistungen (1. und 2.)		-	650	650	540	330	330	330	325	350	350	430

Quelle: Statistik Austria, Europäisches System der Integrierten Sozialschutzstatistik (ESSOSS). Stand: 21.11.2025.

Tabelle 95 Steuergutschriften 1990 bis 2024, Einnahmen in Mio. Euro

Nr.	Steuergutschriften	1990	2000	2010	2015	2018	2019	2020	2021	2022	2023	2024
1.	Steuermittel	-	650	650	540	330	330	330	325	350	350	430
Insgesamt (1.)		-	650	650	540	330	330	330	325	350	350	430

Quelle: Statistik Austria, Europäisches System der Integrierten Sozialschutzstatistik (ESSOSS). Stand: 21.11.2025

Tabellenverzeichnis

Tabelle 1 Sozialausgaben, Bruttoinlandsprodukt und Sozialquote in Österreich 1990 bis 2024.....	16
Tabelle 2 Sozialausgaben und ihre Verteilung nach Trägern in Österreich 1990 bis 2023..	19
Tabelle 3 Ausgaben für Sozialleistungen und ihre Verteilung nach Geld- und Sachleistungen in Österreich 1990 bis 2024	20
Tabelle 4 Ausgaben für Sozialleistungen und ihre Verteilung nach Bedürftigkeitsprüfung in Österreich 1990 bis 2024	22
Tabelle 5 Prozentanteile der Ausgaben für Sozialleistungen nach Funktionen in Österreich 1990 bis 2024	24
Tabelle 6 Ausgaben für Sozialleistungen der Funktion Krankheit/Gesundheitsversorgung in Österreich 2021 bis 2024	25
Tabelle 7 Ausgaben für Sozialleistungen der Funktion Invalidität in Österreich 2021 bis 2024.....	26
Tabelle 8 Ausgaben für Sozialleistungen der Funktion Alter in Österreich 2021 bis 2024..	27
Tabelle 9 Ausgaben für Sozialleistungen der Funktion Hinterbliebene in Österreich 2021 bis 2024	28
Tabelle 10 Ausgaben für Sozialleistungen der Funktion Familie/Kinder in Österreich 2021 bis 2024	29
Tabelle 11 Ausgaben für Sozialleistungen der Funktion Arbeitslosigkeit in Österreich 2021 bis 2024	30
Tabelle 12 Ausgaben für Sozialleistungen der Funktionen Wohnen und Soziale Ausgrenzung in Österreich 2021 bis 2024.....	32
Tabelle 13 Finanzierung der Sozialausgaben und Prozentanteile ihrer Teilkomponenten in Österreich 1990 bis 2024	33
Tabelle 14 Sozialbeiträge der Arbeitgeber:innen und Prozentanteile ihrer Teilkomponenten in Österreich 1990 bis 2024.....	34
Tabelle 15 Sozialbeiträge der geschützten Personen und Prozentanteile ihrer Teilkomponenten in Österreich 1990 bis 2024.....	35
Tabelle 16 Sozialquoten 2023 sowie Veränderung der Sozialquoten seit 2022 und 2000 in der Europäischen Union	37
Tabelle 17 Jährliche Sozialausgaben pro Kopf der Bevölkerung in Kaufkraftstandards in der Europäischen Union 2023 und Veränderung seit 2000	39
Tabelle 18 Prozentanteile der Ausgaben für Sozialleistungen nach Funktionen in der Europäischen Union 2023	40

Tabelle 19 Prozentanteile der Finanzierung der Sozialausgaben in der Europäischen Union 2023	42
Tabelle 20 Sozialausgaben, Übertragungen (Transfers), Sozialquote und Bruttoinlandsprodukt 1990 bis 2024	44
Tabelle 21 Sozialausgaben nach Sozialschutzsystemen exklusive Übertragungen (Transfers) 1990 bis 2024, in Mio. Euro.....	45
Tabelle 22 Sozialausgaben nach Sozialschutzsystemen inklusive Übertragungen (Transfers) 1990 bis 2024, in Mio. Euro.....	47
Tabelle 23 Sozialausgaben nach Sozialschutzsystemen und Leistungstypen 2024, in Mio. Euro	49
Tabelle 24 Teilkomponenten der Finanzierung der Sozialausgaben 1990 bis 2024, in Mio. Euro	52
Tabelle 25 Finanzierung der Sozialausgaben nach Sozialschutzsystemen ohne Übertragungen (Transfers) ¹⁾ 1990 bis 2024, in Mio. Euro	53
Tabelle 26 Finanzierung der Sozialausgaben nach Sozialschutzsystemen und Einnahmenarten 2024, in Mio. Euro	56
Tabelle 27 Sozialausgaben nach Funktionen exklusive umgeleitete Sozialbeiträge 1990 bis 2024, in Mio. Euro	59
Tabelle 28 Sozialausgaben nach Funktionen inklusive umgeleitete Sozialbeiträge 1990 bis 2024, in Mio. Euro	60
Tabelle 29 Ausgaben für Sozialleistungen der Funktion Krankheit / Gesundheitsversorgung 1990 bis 2024, in Mio. Euro.....	61
Tabelle 30 Ausgaben für Sozialleistungen der Funktion Invalidität 1990 bis 2024, in Mio. Euro	63
Tabelle 31 Ausgaben für Sozialleistungen der Funktion Alter 1990 bis 2024, in Mio. Euro	66
Tabelle 32 Ausgaben für Sozialleistungen der Funktion Hinterbliebene 1990 bis 2024, in Mio. Euro	69
Tabelle 33 Ausgaben für Sozialleistungen der Funktion Familie / Kinder 1990 bis 2024, Mio. Euro	71
Tabelle 34 Ausgaben für Sozialleistungen der Funktion Arbeitslosigkeit 1990 bis 2024, Mio. Euro	74
Tabelle 35 Ausgaben für Sozialleistungen der Funktionen Wohnen und Soziale Ausgrenzung 1990 bis 2024, Mio. Euro.....	76
Tabelle 36 Gesetzliche Pensionsversicherung 1990 bis 2024, Ausgaben in Mio. Euro	78
Tabelle 37 Gesetzliche Pensionsversicherung 1990 bis 2024, Einnahmen in Mio. Euro.....	83
Tabelle 38 Pensionen öffentliche Rechtsträger 1990 bis 2024, Ausgaben in Mio. Euro	84
Tabelle 39 Pensionen öffentliche Rechtsträger 1990 bis 2024, Einnahmen in Mio. Euro...	86

Tabelle 40 Versorgungsgesetze (Sozialentschädigung) 1990 bis 2024, Ausgaben in Mio. Euro	87
Tabelle 41 Versorgungsgesetze (Sozialentschädigung) 1990 bis 2024, Einnahmen in Mio. Euro	89
Tabelle 42 Nachtschwerarbeitsgesetz 1990 bis 2024, Ausgaben in Mio. Euro	90
Tabelle 43 Nachtschwerarbeitsgesetz 1990 bis 2024, Einnahmen in Mio. Euro	91
Tabelle 44 Betriebliche Pensionsvorsorge 1990 bis 2024, Ausgaben in Mio. Euro	92
Tabelle 45 Betriebliche Pensionsvorsorge 1990 bis 2024, Einnahmen in Mio. Euro	92
Tabelle 46 Arbeitsunfallversicherung 1990 bis 2024, Ausgaben in Mio. Euro	93
Tabelle 47 Arbeitsunfallversicherung 1990 bis 2024, Einnahmen in Mio. Euro	95
Tabelle 48 Pflegeleistungen des Bundes 1990 bis 2024, Ausgaben in Mio. Euro	96
Tabelle 49 Pflegeleistungen des Bundes 1990 bis 2024, Einnahmen in Mio. Euro	97
Tabelle 50 Gesetzliche Krankenversicherung 1990 bis 2024, Ausgaben in Mio. Euro	98
Tabelle 51 Gesetzliche Krankenversicherung 1990 bis 2024, Einnahmen in Mio. Euro	99
Tabelle 52 Gesundheitsleistungen des Bundes 1990 bis 2024, Ausgaben in Mio. Euro	100
Tabelle 53 Gesundheitsleistungen des Bundes 1990 bis 2024, Einnahmen in Mio. Euro	101
Tabelle 54 Gesundheitsleistungen der Länder 1990 bis 2024, Ausgaben in Mio. Euro	102
Tabelle 55 Gesundheitsleistungen der Länder 1990 bis 2024, Einnahmen in Mio. Euro ..	103
Tabelle 56 Gesundheitsleistungen der Gemeinden 1990 bis 2024, Ausgaben in Mio. Euro	104
Tabelle 57 Gesundheitsleistungen der Gemeinden 1990 bis 2024, Einnahmen in Mio. Euro	105
Tabelle 58 Krankenfürsorgeanstalten 1990 bis 2024, Ausgaben in Mio. Euro	106
Tabelle 59 Krankenfürsorgeanstalten 1990 bis 2024, Einnahmen in Mio. Euro	107
Tabelle 60 Arbeitgeberlohnfortzahlung bei Krankheit 1990 bis 2024, Ausgaben in Mio. Euro	108
Tabelle 61: Arbeitgeberlohnfortzahlung bei Krankheit 1990 bis 2024, Einnahmen in Mio. Euro	109
Tabelle 62 Arbeitslosenversicherung 1990 bis 2024, Ausgaben in Mio. Euro	110
Tabelle 63 Arbeitslosenversicherung 1990 bis 2024, Einnahmen in Mio. Euro	112
Tabelle 64 Ausgleichstaxfonds, Behindertenmilliarde 1990 bis 2024, Ausgaben in Mio. Euro	113
Tabelle 65 Ausgleichstaxfonds, Behindertenmilliarde 1990 bis 2024, Einnahmen in Mio. Euro	114
Tabelle 66 Insolvenz-Entgelt-Fonds 1990 bis 2024, Ausgaben in Mio. Euro	115
Tabelle 67 Insolvenz-Entgelt-Fonds 1990 bis 2024, Einnahmen in Mio. Euro	116
Tabelle 68 Schlechtwetterentschädigung 1990 bis 2024, Ausgaben in Mio. Euro	117

Tabelle 69 Schlechtwetterentschädigung 1990 bis 2024, Einnahmen in Mio. Euro.....	118
Tabelle 70 Familienlastenausgleichsfonds (FLAF) 1990 bis 2024, Ausgaben in Mio. Euro	119
Tabelle 71 Familienlastenausgleichsfonds (FLAF) 1990 bis 2024, Einnahmen in Mio. Euro	121
Tabelle 72 Kinderabsetzbeträge 1990 bis 2024, Ausgaben in Mio. Euro	122
Tabelle 73 Kinderabsetzbeträge 1990 bis 2024, Einnahmen in Mio. Euro	122
Tabelle 74 Familienbeihilfen-Selbstträgerschaft, öffentliche Hand ¹) 1990 bis 2024, Ausgaben in Mio. Euro	123
Tabelle 75 Familienbeihilfen-Selbstträgerschaft, öffentliche Hand ¹) 1990 bis 2024, Einnahmen in Mio. Euro	124
Tabelle 76 Wohnbeihilfen 1990 bis 2024, Ausgaben in Mio. Euro	125
Tabelle 77 Wohnbeihilfen 1990 bis 2024, Einnahmen in Mio. Euro.....	126
Tabelle 78 Sozialleistungen der Länder 1990 bis 2024, Ausgaben in Mio. Euro.....	127
Tabelle 79 Sozialleistungen der Länder 1990 bis 2024, Einnahmen in Mio. Euro	132
Tabelle 80 Sozialleistungen der Gemeinden 1990 bis 2024, Ausgaben in Mio. Euro.....	133
Tabelle 81 Sozialleistungen der Gemeinden 1990 bis 2024, Einnahmen in Mio. Euro	135
Tabelle 82 Kindergärten 1990 bis 2024, Ausgaben in Mio. Euro	136
Tabelle 83 Kindergärten 1990 bis 2024, Einnahmen in Mio. Euro.....	137
Tabelle 84 Flüchtlinge – Bund 1990 bis 2024, Ausgaben in Mio. Euro	138
Tabelle 85: Flüchtlinge – Bund 1990 bis 2024, Einnahmen in Mio. Euro.....	138
Tabelle 86 Gebührenbefreiungen 1990 bis 2024, Ausgaben in Mio. Euro	139
Tabelle 87 Gebührenbefreiungen 1990 bis 2024, Einnahmen in Mio. Euro.....	140
Tabelle 88 Diverse Hilfsfonds 1990 bis 2024, Ausgaben in Mio. Euro	141
Tabelle 89 Diverse Hilfsfonds 1990 bis 2024, Einnahmen in Mio. Euro.....	142
Tabelle 90 Bewährungshilfe und Erwachsenenschutz 1990 bis 2024, Ausgaben in Mio. Euro	143
Tabelle 91 Bewährungshilfe und Erwachsenenschutz 1990 bis 2024, Einnahmen in Mio. Euro	143
Tabelle 92 Schüler- und Studienbeihilfen 1990 bis 2024, Ausgaben in Mio. Euro	144
Tabelle 93 Schüler- und Studienbeihilfen 1990 bis 2024, Einnahmen in Mio. Euro.....	144
Tabelle 94 Steuergutschriften 1990 bis 2024, Ausgaben in Mio. Euro	145
Tabelle 95 Steuergutschriften 1990 bis 2024, Einnahmen in Mio. Euro	145

Abbildungsverzeichnis

Abbildung 1 Jährliche Veränderung der Sozialausgaben und des Bruttoinlandsprodukts sowie Höhe der Sozialquote in Österreich seit den 1990er Jahren	18
Abbildung 2 Prozentanteile der Ausgaben für Geld- und Sachleistungen nach Funktionen in Österreich 2024	21
Abbildung 3 Prozentanteile der Ausgaben für Sozialleistungen ohne und mit Bedürftigkeitsprüfung nach Funktionen in Österreich 2024	23
Abbildung 4 Sozialausgaben in Prozent des Bruttoinlandsprodukts (Sozialquote) in der Europäischen Union 2023	36

Literaturverzeichnis

Eurostat: European system of integrated social protection statistics – ESSPROS. Manual and user guidelines. 2022 edition. Luxembourg: Publications Office of the European Union 2022.

