



EINKOMMENSENTWICKLUNG SEIT 2019 UND VERTEILUNGSWIRKUNG DER UNTERSTÜTZUNGSMABNAHMEN

EU-SILC-Nutzer:innenkonferenz 2023



Inhalt der Studie

- Wirkung der seit der COVID-19-Krise umgesetzten Unterstützungsmaßnahmen
 - Finanzielle Auswirkungen und Kategorisierung der Maßnahmen
 - Verteilungswirkungen
- Entwicklung der real verfügbaren Einkommen seit 2019
 - Auf Grundlage der EU-SILC-Daten
 - Auf Grundlage der Volkswirtschaftlichen Gesamtrechnung
 - Entwicklung der Armutsgefährdungsquote und des Gini-Koeffizienten
- Internationaler Vergleich zur Einkommensentwicklung
 - Auf Grundlage von Daten der Volkswirtschaftlichen Gesamtrechnung
 - Vergleich zur Entwicklung der Verteilungsmaße auf Grundlage der EU-SILC-Daten
- Verteilung der Abgaben auf Einkommen und der Transfers auf unterschiedliche Bereiche der Einkommensverteilung



Methodische Herangehensweise

- Simulation der Einkommen mit EUROMOD
 - Datenbasis: EU-SILC-Daten 2020 (Einkommen 2019)
 - Ergänzt um Zusatzauswertungen der Statistik Austria (z. B. ÖV Anbindung, Kennzahlen aus der Lohnsteuerstatistik)
 - Anpassung der Gewichte und Bruttoeinkommen gegenüber 2019 auf Basis der Prognosen von WIFO und STAT (z. B. Bevölkerungsstruktur, Einkommen, Zahl der Arbeitslosen)
 - Eigene Simulation der berücksichtigten Unterstützungsmaßnahmen
- Auswertung von Daten der Volkswirtschaftlichen Gesamtrechnung zur Entwicklung der real verfügbaren Einkommen pro Kopf
 - Bis 2022 Daten von Statistik Austria bzw. Eurostat
 - Für 2023 und 2024 Prognose der EK
 - Berechnung der Wachstumsbeiträge der einzelnen Teilkomponenten zur realen Einkommensentwicklung pro Kopf von 2019 bis 2024 (für Österreich und EU-Mitgliedstaaten)



Maßnahmen im Überblick

Explizite Berücksichtigung der seit dem Frühjahr 2020 umgesetzten **einkommensstärkenden Maßnahmen**

- **COVID-19-Maßnahmen:** Unterstützung von Familien (z. B. Kinderbonus), Maßnahmen für vulnerable Gruppen (z. B. Einmalzahlungen), Unterstützung von Selbständigen (z. B. Härtefallfonds)
- **Ökosoziale Steuerreform (ÖSSR):** Maßnahmen bei der Einkommensteuer (v. a. Tarifsenkung, höhere Negativsteuer, Erhöhung Familienbonus), Regionaler Klimabonus
- **Teuerungs- und Energiekrise:** Temporäre Maßnahmen (z. B. verschiedene Einmalzahlungen, Erhöhung Pendlerförderung), strukturelle Maßnahmen (Abgeltung kalte Progression, Valorisierung Sozialleistungen)

Gesamtvolumen 2020 bis 2024 iHv rd. 45,7 Mrd. EUR bzw. jährlich durchschnittlich 2,1 % des BIP.

Preisreduzierende Maßnahmen (z. B. Strompreisbremse, Energieabgabensenkung) implizit über Effekt auf die Inflationsrate berücksichtigt.

Effekt von **Unternehmenssubventionen** (z. B. Kurzarbeit, COFAG-Maßnahmen) auf die verfügbaren Einkommen spiegelt sich in der ausgewiesenen tatsächlichen Entwicklung wider.



Kategorisierung der Maßnahmen

	2020		2021		2022		2023		2024		2020 bis 2024	
	in Mio. EUR	Anteil	in Mio. EUR	Anteil	in Mio. EUR	Anteil	in Mio. EUR	Anteil	in Mio. EUR	Anteil	in Mio. EUR	Anteil
Ausgaben- oder einnahmenseitige Maßnahmen												
ausgabenseitige Maßnahmen	2.380	60%	1.700	43%	5.960	53%	3.300	30%	3.340	22%	16.670	37%
einnahmenseitige Maßnahmen	1.610	40%	2.290	57%	5.180	47%	7.810	70%	12.120	78%	29.000	63%
Zielgerichtetheit der Maßnahmen												
zielgerichtete Maßnahmen	1.730	43%	2.380	60%	2.650	24%	2.190	20%	1.050	7%	9.990	22%
nicht zielgerichtete Maßnahmen	2.260	57%	1.610	40%	8.490	76%	8.910	80%	14.410	93%	35.680	78%
Dauer der Wirksamkeit												
temporär	3.880	97%	1.700	43%	6.010	54%	1.710	15%	370	2%	13.670	30%
permanent	110	3%	2.290	57%	5.130	46%	9.390	85%	15.090	98%	32.000	70%



Verteilungswirkung der Maßnahmen I (Aufteilung des Entlastungsvolumens)

Gesamtentlastung durch einkommenserhöhende Maßnahmen für Haushalte											
<i>Anteile in Mio. EUR bzw. in %</i>		<i>Dezile der Einkommensverteilung</i>									
	<i>Gesamt</i>	D1	D2	D3	D4	D5	D6	D7	D8	D9	D10
Gesamtzeitraum	45.670	2.850	3.690	3.950	4.260	4.420	4.630	4.910	5.210	5.510	6.230
	100%	6%	8%	9%	9%	10%	10%	11%	11%	12%	14%
<i>Jahr 2020</i>	3.990	340	370	370	420	390	390	390	440	400	480
	100%	9%	9%	9%	11%	10%	10%	10%	11%	10%	12%
<i>Jahr 2021</i>	3.990	250	330	320	410	390	440	450	430	450	520
	100%	6%	8%	8%	10%	10%	11%	11%	11%	11%	13%
<i>Jahr 2022</i>	11.130	840	1.030	1.070	1.110	1.110	1.150	1.170	1.220	1.220	1.210
	100%	8%	9%	10%	10%	10%	10%	11%	11%	11%	11%
<i>Jahr 2023</i>	11.110	680	910	960	1.000	1.070	1.110	1.200	1.270	1.370	1.540
	100%	6%	8%	9%	9%	10%	10%	11%	11%	12%	14%
<i>Jahr 2024</i>	15.460	750	1.040	1.230	1.330	1.450	1.550	1.700	1.850	2.070	2.490
	100%	5%	7%	8%	9%	9%	10%	11%	12%	13%	16%



Verteilungswirkung der Maßnahmen II (relative Entlastung nach Dezilen)

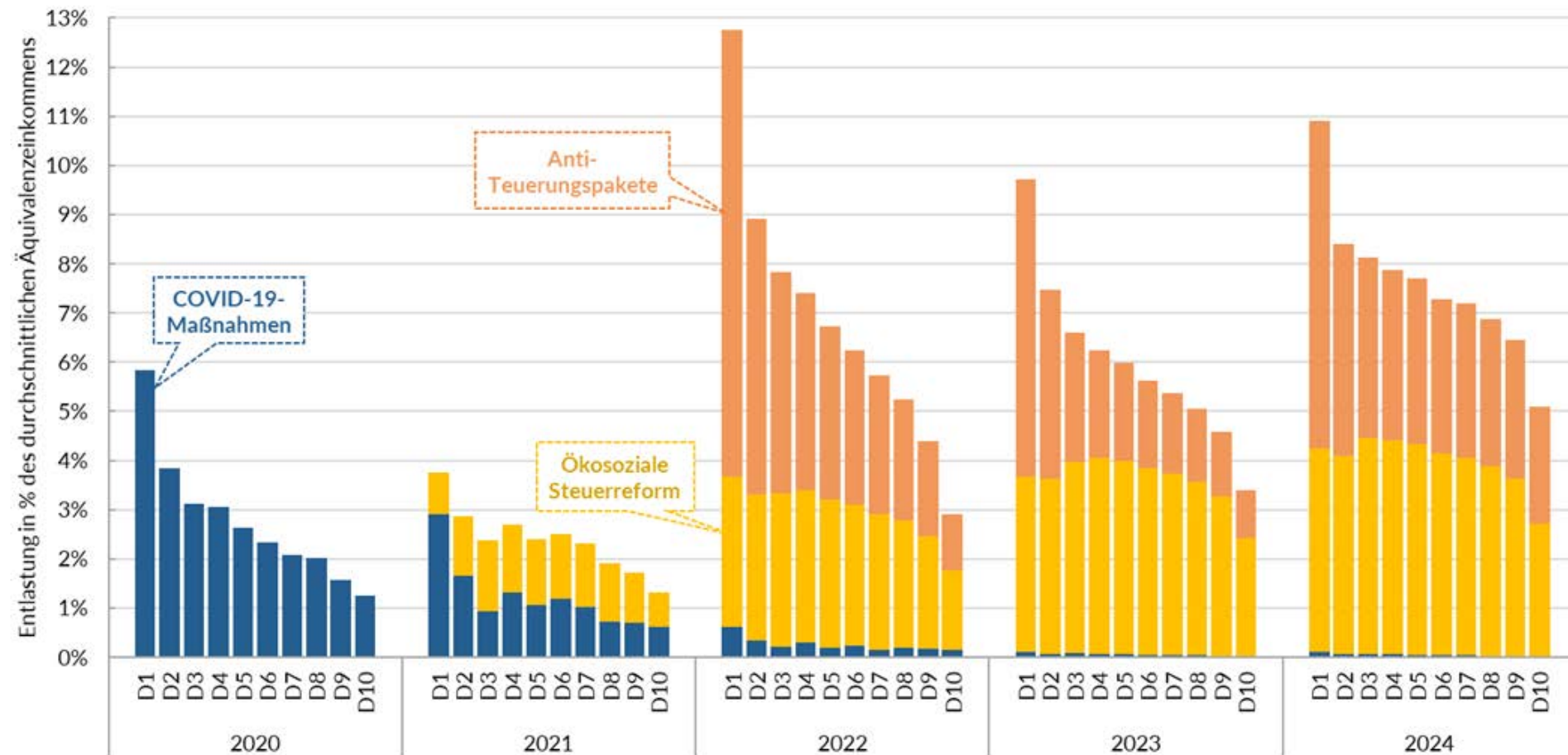



Verteilungswirkung der Maßnahmen III (Streuung innerhalb der Dezile)

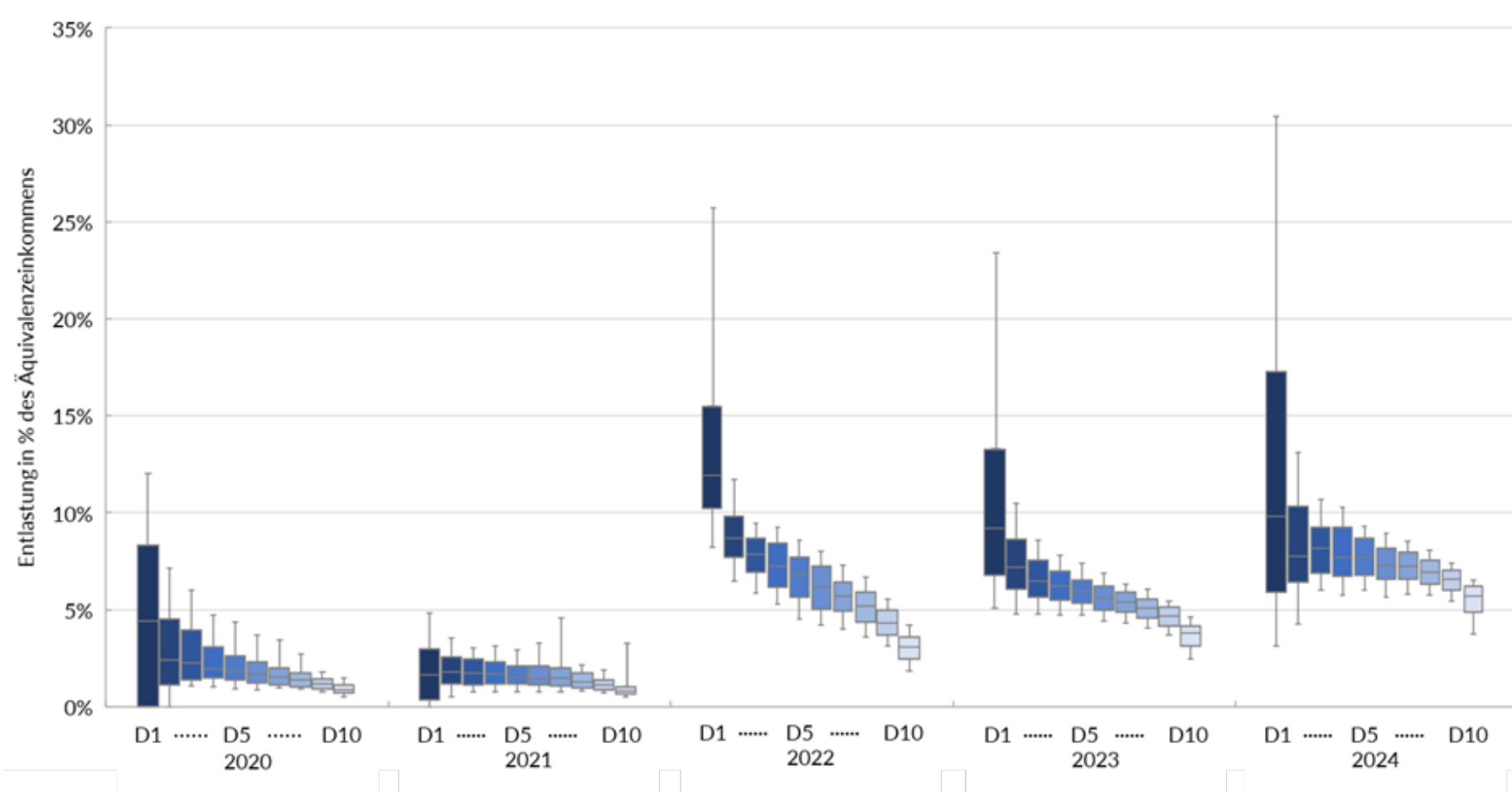



Entwicklung der durchschnittlich real verfügbaren Einkommen seit 2019

Reale Einkommensveränderung im Vergleich zu 2019			in %					Mittelwert 2020-2024
Szenario	Quelle	Beschreibung	2020	2021	2022	2023	2024	
1 Hauptszenario	Budgetdienst	Mikrosimulation mit EUROMOD auf Basis der EU SILC-Daten, inflationsbereinigt mit VPI	+1,6	+1,4	+0,1	-1,8	+2,2	+0,7
2 Volkswirtschaftliche Gesamtrechnung	Eurostat (bis 2022) EK (ab 2023)	Verfügbare Einkommen gemäß VGR (vor Abschreibungen), inflationsbereinigt mit Konsumdeflator	-3,1	-1,4	-1,7	-2,5	+1,1	-1,5
3 VGR ohne Vermögenseinkommen	Eurostat (bis 2022) EK (ab 2023)	Entwicklung der verfügbaren Einkommen abzüglich der Vermögenseinkommen	+2,5	+2,2	+2,4	+1,6	+5,3	+2,8

Reale Einkommensveränderung im Vergleich zum Vorjahr			in %					Mittelwert 2020-2024
Szenario	Quelle		2020	2021	2022	2023	2024	
1 Hauptszenario	Budgetdienst		+1,6	-0,2	-1,3	-1,9	+4,1	+0,5
2 Volkswirtschaftliche Gesamtrechnung	Eurostat (bis 2022), EK (ab 2023)		-3,1	+1,7	-0,3	-0,8	+3,6	+0,2
3 VGR ohne Vermögenseinkommen	Eurostat (bis 2022), EK (ab 2023)		+2,5	-0,3	+0,2	-0,7	+3,6	+1,0



Einkommensentwicklung in den Dezilen

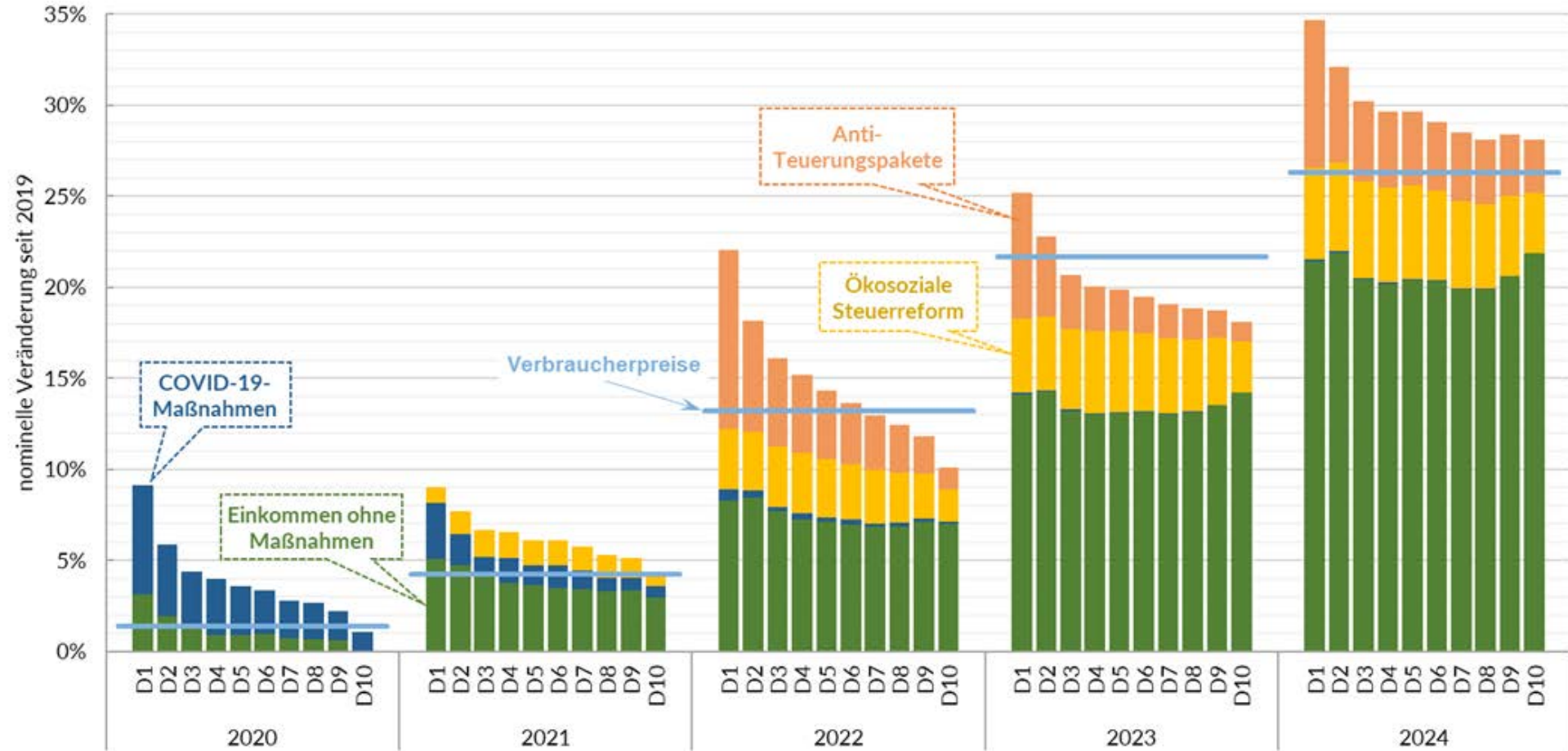



Diskussion der Ergebnisse I

- Die Ergebnisse zeigen Durchschnittswerte, die individuelle Betroffenheit kann aus mehreren Gründen von diesen Durchschnittswerten abweichen
 - Streuung der Einkommensveränderung innerhalb der betrachteten Bereiche
 - Mobilität zwischen den Einkommensdezilen im Zeitverlauf
 - Durchschnittliche Inflationsrate für die Ermittlung der Realeinkommen verwendet, individuelle Inflationsraten können von diesem Durchschnittswert abweichen
- Löhne und Transfers in Österreich stark an vergangene Inflationsraten geknüpft, daher kommt es in Phasen steigender Inflationsraten tendenziell zu realen Einkommensverlusten und in Phasen sinkender Inflationsraten zu einem entsprechenden gegenläufigen Effekt



Diskussion der Ergebnisse II

- Aus realen Einkommenszuwächsen in den unteren Dezilen kann aufgrund der in diesem Segment im Durchschnitt negativen Sparquote nicht geschlossen werden, dass die Einkommensanstiege zum Ausgleich der inflationsbedingten Ausgabenzuwächse ausreichen.
- Psychologische Faktoren: Preisanstiege werden möglicherweise stärker wahrgenommen als Einkommensanstiege
- Rolle der Vermögenseinkommen
 - Die Entwicklung der Vermögenseinkommen führt zu einer deutlich ungünstigeren Einkommensentwicklung in der VGR. Allerdings ist auch in der VGR die Datenlage zu den Vermögenseinkommen der Haushalte nicht sehr gut (Residualgröße).
 - Entwicklung der Kapitalertragsteuer auf Dividenden widerspricht dieser Entwicklung (nach Einbruch 2020 starke Zuwächse 2021 und 2022, Niveau 2022 um 35 % über dem Wert 2019).
 - In den EU-SILC-Daten sind die Vermögenseinkommen deutlich untererfasst.



Internationaler Vergleich auf Grundlage der VGR

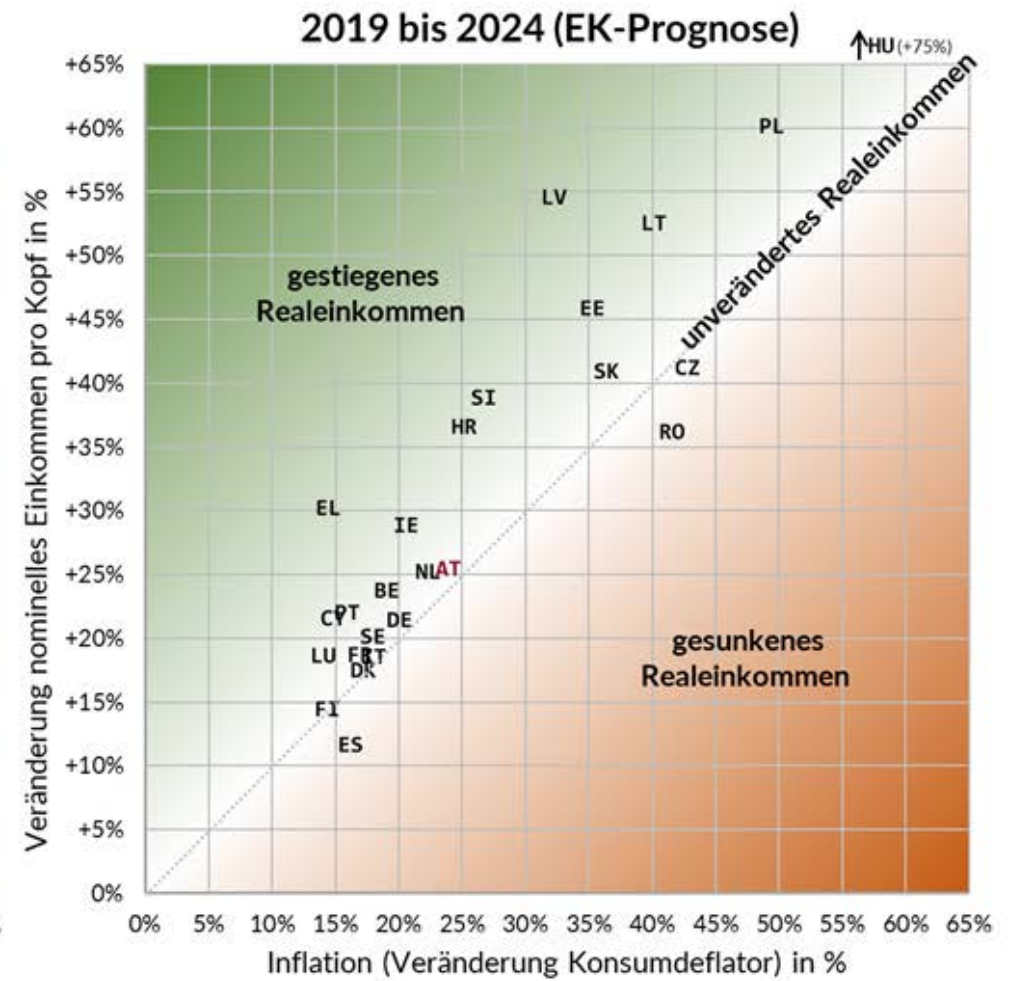
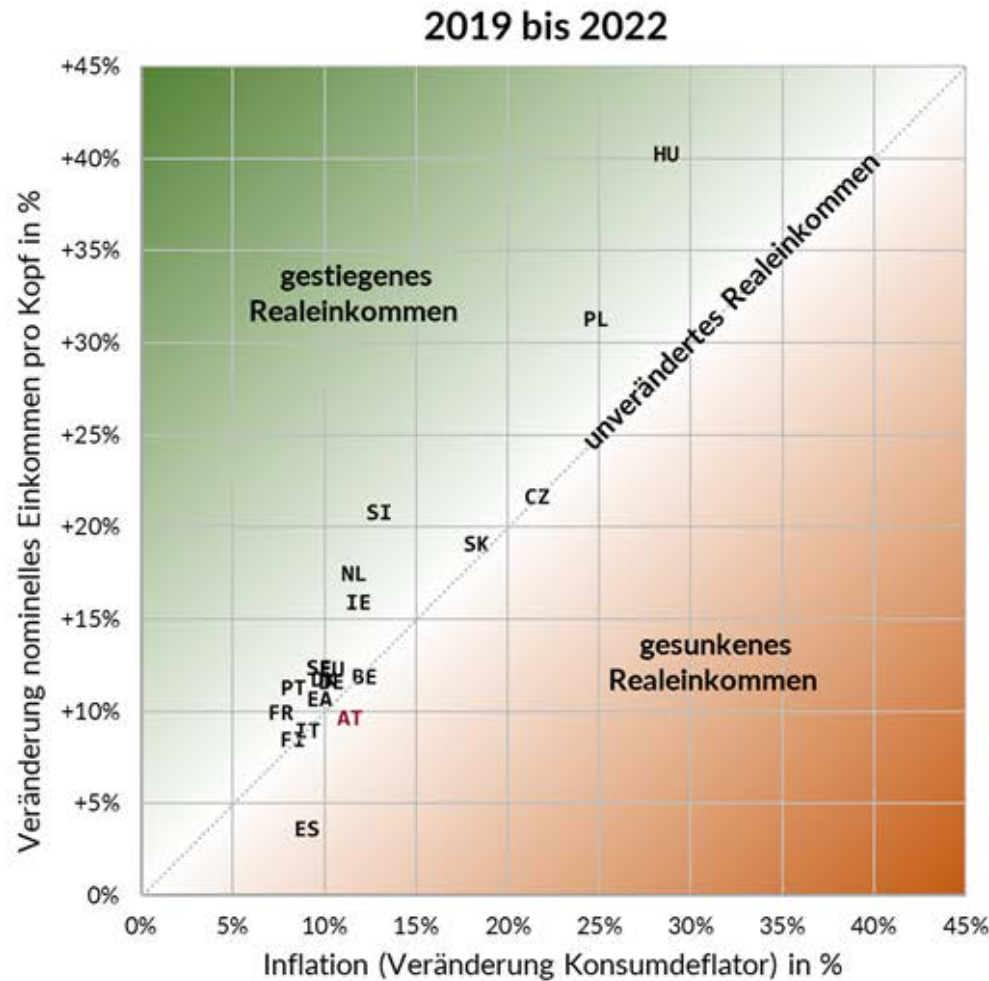



Real verfügbare Einkommen pro Kopf 2019 bis 2022 (inkl. Vermögenseinkommen)

Veränderung 2019 bis 2022 <i>in %</i>	verfügbare Einkommen (real pro Kopf)	Wachstumsbeiträge <i>in %-Punkten</i>					
		Arbeitnehmer- entgelte (real)	Betriebsüberschüsse, Selbständigen- einkommen (real)	Vermögens- einkommen (real)	Transfereinkommen (real)	Einkommen- und Vermögensteuer, Sozialbeiträge (real)	Bevölkerungs- veränderung
Ungarn	+8,9	-0,4	+3,8	+1,8	+1,2	+1,4	+1,0
Niederlande	+5,1	+3,7	+4,1	-3,3	+2,0	+0,8	-2,2
Polen	+5,1	+1,3	+0,6	+1,0	+1,0	-0,3	+1,5
Schweden	+2,3	+3,3	-0,6	+0,5	+1,7	-0,5	-2,1
Frankreich	+1,9	+2,7	-0,2	+1,0	-0,0	-0,6	-1,1
EU-27	+1,6	+0,7	+0,2	-0,2	+1,4	-0,3	-0,3
Deutschland	+1,0	-1,3	+1,1	+0,3	+1,5	+0,3	-0,9
Euroraum	+0,8	+0,7	+0,2	-0,1	+1,1	-0,5	-0,6
Italien	-0,3	-0,4	-1,4	-1,8	+1,3	+0,6	+1,3
Belgien	-0,4	+0,8	+0,0	-0,5	+2,0	-1,1	-1,8
Österreich	-1,7	+0,5	+0,3	-3,6	+2,9	+0,2	-1,9
Spanien	-5,1	-1,0	-1,7	-0,4	+1,4	-2,5	-1,0



Real verfügbare Einkommen pro Kopf 2019 bis 2022 (ohne Vermögenseinkommen)

Veränderung 2019 bis 2022 <i>in %</i>	verfügbare Einkommen ohne Vermögenseinkommen (real pro Kopf)	Wachstumsbeiträge <i>in %-Punkten</i>				
		Arbeitnehmer- entgelte (real)	Betriebsüberschüsse, Selbständigen- einkommen (real)	Transfereinkommen (real)	Einkommen- und Vermögensteuer, Sozialbeiträge (real)	Bevölkerungs- veränderung
Niederlande	+10,2	+4,3	+4,8	+2,3	+1,0	-2,3
Ungarn	+7,6	-0,5	+4,2	+1,3	+1,6	+1,0
Polen	+4,2	+1,3	+0,6	+1,0	-0,3	+1,5
Schweden	+2,4	+3,7	-0,7	+2,0	-0,5	-2,1
Österreich	+2,4	+0,6	+0,4	+3,2	+0,3	-2,0
EU-27	+2,1	+0,8	+0,2	+1,6	-0,3	-0,3
Italien	+1,5	-0,5	-1,6	+1,6	+0,7	+1,3
Euroraum	+1,1	+0,8	+0,2	+1,2	-0,5	-0,6
Frankreich	+1,0	+2,9	-0,2	-0,0	-0,6	-1,1
Deutschland	+1,0	-1,5	+1,3	+1,7	+0,3	-0,9
Belgien	+0,2	+0,9	+0,0	+2,3	-1,2	-1,8
Spanien	-4,9	-1,0	-1,8	+1,5	-2,6	-1,0



Real verfügbare Einkommen pro Kopf 2019 bis 2024 (inkl. Vermögenseinkommen)

Veränderung 2019 bis 2024 <i>in %</i>	verfügbare Einkommen (real pro Kopf)	Wachstumsbeiträge <i>in %-Punkten</i>					
		Arbeitnehmer- entgelte (real)	Betriebsüberschüsse, Selbständigen- einkommen (real)	Vermögens- einkommen (real)	Einkommen- und Vermögenssteuern (real)	Sozialbeiträge, Transferseinkommen (real)	Bevölkerungs- veränderung
Ungarn	+12,2	+2,3	+3,0	+3,1	-0,3	+2,6	+1,6
Polen	+7,1	+2,5	-0,2	+1,5	+0,5	+2,3	+0,4
Belgien	+3,8	+7,5	-0,5	-0,4	-2,5	+2,6	-2,9
Niederlande	+2,3	+6,7	+0,7	-2,0	-2,3	+2,9	-3,7
Schweden	+1,8	+3,8	-0,3	+0,2	+0,6	+0,9	-3,5
Frankreich	+1,3	+3,1	-0,1	+1,1	-0,8	-0,2	-1,8
Österreich	+1,1	+4,6	+1,2	-3,4	-0,5	+1,7	-2,5
Deutschland	+1,1	+1,7	+1,1	-0,7	+0,5	+0,4	-1,9
Italien	+0,2	+0,1	-1,5	-2,5	+0,3	+2,4	+1,4
Spanien	-4,0	+2,2	-2,0	-0,1	-3,0	+1,2	-2,4



Real verfügbare Einkommen pro Kopf 2019 bis 2024 (ohne Vermögenseinkommen)

Veränderung 2019 bis 2024 <i>in %</i>	verfügbare Einkommen ohne Vermögenseinkommen (real pro Kopf)	Wachstumsbeiträge <i>in %-Punkten</i>				
		Arbeitnehmer- entgelte (real)	Betriebsüberschüsse, Selbständigen- einkommen (real)	Einkommen- und Vermögenssteuern (real)	Sozialbeiträge, Transferseinkommen (real)	Bevölkerungs- veränderung
Ungarn	+9,8	+2,5	+3,3	-0,3	+2,8	+1,5
Polen	+5,8	+2,6	-0,2	+0,5	+2,4	+0,4
Niederlande	+5,6	+7,8	+0,8	-2,7	+3,4	-3,8
Österreich	+5,3	+5,2	+1,4	-0,6	+1,9	-2,6
Belgien	+4,9	+8,4	-0,5	-2,8	+2,8	-2,9
Italien	+3,0	+0,1	-1,7	+0,4	+2,8	+1,5
Deutschland	+2,4	+2,0	+1,3	+0,6	+0,5	-2,0
Schweden	+2,3	+4,4	-0,3	+0,7	+1,1	-3,5
Frankreich	+0,4	+3,3	-0,1	-0,9	-0,2	-1,8
Spanien	-4,1	+2,3	-2,1	-3,2	+1,3	-2,4



Danke für Ihre Aufmerksamkeit

Kontaktdaten:

Paul Eckerstorfer
Budgetdienst

Tel.: +43 1 401 10-2928
paul.eckerstorfer@parlament.gv.at
Dr.-Karl-Renner-Ring 3
A-1017 Wien