

STATISTIK AUSTRIA

# Arbeitsmarktstatistik

## 4. Quartal 2023

Mikrozensus-Arbeitskräfteerhebung

Statistik im Fokus – SB 5.8



## **Impressum**

### **Auskünfte**

Für schriftliche oder telefonische Anfragen steht Ihnen bei Statistik Austria der Allgemeine Auskunftsdienst zur Verfügung:

Guglgasse 13  
1110 Wien  
Tel.: +43 1 711 28-7070  
E-Mail: [info@statistik.gv.at](mailto:info@statistik.gv.at)  
Fax: +43 1 711 28-7728

### **Medieninhaberin, Herstellerin und Herausgeberin**

STATISTIK AUSTRIA  
Bundesanstalt Statistik Österreich  
Guglgasse 13  
1110 Wien

### **Für den Inhalt verantwortlich**

Mag. Karin Klapfer  
Tel.: +43 1 711 28-7318  
E-Mail: [karin.klapfer@statistik.gv.at](mailto:karin.klapfer@statistik.gv.at)

Das Produkt und die darin enthaltenen Daten sind urheberrechtlich geschützt. Alle Rechte sind der Bundesanstalt Statistik Österreich (STATISTIK AUSTRIA) vorbehalten. Bei richtiger Wiedergabe und mit korrekter Quellenangabe „STATISTIK AUSTRIA“ ist es gestattet, die Inhalte zu vervielfältigen, verbreiten, öffentlich zugänglich zu machen und sie zu bearbeiten. Bei auszugsweiser Verwendung, Darstellung von Teilen oder sonstiger Veränderung von Dateninhalten wie Tabellen, Grafiken oder Texten ist an geeigneter Stelle ein Hinweis anzubringen, dass die verwendeten Inhalte bearbeitet wurden.

Die Bundesanstalt Statistik Österreich sowie alle Mitwirkenden an der Publikation haben deren Inhalte sorgfältig recherchiert und erstellt. Fehler können dennoch nicht gänzlich ausgeschlossen werden. Die Genannten übernehmen daher keine Haftung für die Richtigkeit, Vollständigkeit und Aktualität der Inhalte, insbesondere übernehmen sie keinerlei Haftung für eventuelle unmittelbare oder mittelbare Schäden, die durch die direkte oder indirekte Nutzung der angebotenen Inhalte entstehen. Korrekturhinweise senden Sie bitte an die Redaktion.

© STATISTIK AUSTRIA

**Wien 2024**

## Inhaltsverzeichnis

<b>Methodische Anmerkungen</b> .....	<b>7</b>
<b>Hauptergebnisse</b> .....	<b>9</b>
<b>Glossar</b> .....	<b>13</b>
Erwerbstätigkeit nach dem ILO-Konzept .....	19
Arbeitslosigkeit nach dem ILO-Konzept .....	20
<b>Tabellenteil</b> .....	<b>21</b>

### Tabellenteil

#### A Arbeitsmarkt im Überblick

A1 Bevölkerung nach dem Erwerbsstatus (ILO-Konzept) und Geschlecht .....	23
A2 Erwerbspersonen nach dem Erwerbsstatus (ILO-Konzept), beruflicher Stellung und Geschlecht .....	24
A3 Zentrale Arbeitsmarktindikatoren .....	25
A4 Arbeitsmarktstatistiken aus Verwaltungsdaten .....	26
A5 Arbeitsmarktdaten der Mitgliedsstaaten der Europäischen Union im 3. Quartal 2023 .....	27

#### B Erwerbstätige nach ILO-Konzept

B1 Erwerbstätige nach Alter und Geschlecht .....	28
B2 Erwerbstätigenquoten nach Alter und Geschlecht .....	29
B3 Erwerbstätige nach Staatsangehörigkeit, Geburtsland, Migrationshintergrund und Geschlecht .....	30
B4 Erwerbstätigenquoten der 15- bis 64-Jährigen nach Staatsangehörigkeit, Geburtsland, Migrationshintergrund und Geschlecht .....	31
B5 Erwerbstätige nach höchster abgeschlossener Ausbildung und Geschlecht .....	32
B6 Erwerbstätigenquoten der 15- bis 64-Jährigen nach höchster abgeschlossener Ausbildung und Geschlecht .....	33
B7 Erwerbstätige nach beruflicher Stellung und Geschlecht .....	34
B8 Erwerbstätige nach Wirtschaftsbereichen (ÖNACE 2008) und Geschlecht .....	35
B9 Erwerbstätige nach ÖNACE-Abschnitten (ÖNACE 2008) und Geschlecht – 4. Quartal 2023 .....	36
B10 Unselbständig Erwerbstätige nach ÖNACE-Abschnitten (ÖNACE 2008), wöchentlicher Normalarbeitszeit und Geschlecht – 4. Quartal 2023 .....	37
B11 Erwerbstätige nach ISCO 08-Berufshauptgruppen und Geschlecht – 4. Quartal 2023 .....	38
B12 Unselbständig Erwerbstätige nach ISCO 08-Berufshauptgruppen, wöchentlicher Normalarbeitszeit und Geschlecht – 4. Quartal 2023 .....	38
B13 Erwerbstätige nach zweiter Tätigkeit, Befristung, Leiharbeit und Geschlecht .....	39
B14 Erwerbstätige nach wöchentlicher Normalarbeitszeit und Geschlecht .....	40
B15 Unselbständig Erwerbstätige nach wöchentlicher Normalarbeitszeit und Geschlecht .....	41
B16 Unselbständig Erwerbstätige nach wöchentlichen Über- bzw. Mehrstunden und Geschlecht .....	42
B17 Erwerbstätige von 15 bis 74 Jahren nach zusätzlichem Arbeitszeitwunsch, kurzfristiger Verfügbarkeit und Geschlecht (Teilzeit-Unterbeschäftigung, internationale Definition) .....	43

**C Arbeitsvolumen nach ILO-Konzept**

C1 Durchschnittliche wöchentliche Normalarbeitsstunden nach Vollzeit, Teilzeit ..... 44

C2 Durchschnittliche wöchentliche Normalarbeitsstunden nach beruflicher Stellung ..... 45

C3 Tatsächlich geleistete Arbeitsstunden (Arbeitsvolumen) nach Haupt-, Zweittätigkeit bzw. Beschäftigungsausmaß ..... 46

C4 Durchschnittliche tatsächlich geleistete Arbeitsstunden pro Woche nach Haupt-, Zweittätigkeit bzw. Beschäftigungsausmaß ..... 47

C5 Tatsächlich geleistete Arbeitsstunden (Arbeitsvolumen) nach beruflicher Stellung ..... 48

C6 Durchschnittliche tatsächlich geleistete Arbeitsstunden nach beruflicher Stellung ..... 49

C7 Durchschnittliche Anzahl der pro Woche sowie Gesamtzahl der pro Quartal geleisteten Über- bzw. Mehrstunden ..... 50

**D Arbeitslose nach ILO-Konzept**

D1 Arbeitslose nach Alter und Geschlecht ..... 51

D2 Arbeitslosenquoten nach Alter und Geschlecht ..... 52

D3 Arbeitslose und Arbeitslosenquoten nach Staatsangehörigkeit, Geburtsland und Geschlecht ..... 53

D4 Arbeitslose und Arbeitslosenquoten nach Migrationshintergrund und Geschlecht ..... 54

D5 Arbeitslose nach höchster abgeschlossener Ausbildung und Geschlecht ..... 55

D6 Arbeitslosenquoten nach höchster abgeschlossener Ausbildung und Geschlecht ..... 56

D7 Arbeitslose nach Dauer der Arbeitslosigkeit und Geschlecht ..... 57

D8 Arbeitslose nach Art der gesuchten Tätigkeit und Geschlecht ..... 58

**E Nicht-Erwerbspersonen nach ILO-Konzept**

E1 Nicht-Erwerbspersonen ab 15 Jahren nach Alter und Geschlecht ..... 59

E2 Nicht-Erwerbspersonen ab 15 Jahren nach ihrem Lebensunterhalt (LUK) und Geschlecht ..... 60

E3 Nicht-Erwerbspersonen (ILO) von 15 bis 74 Jahren als stille Reserve (internationale Definition) nach Geschlecht ..... 61

**F Bevölkerung nach Lebensunterhalt (LUK)**

F1 Bevölkerung nach dem Lebensunterhalt und Geschlecht ..... 62

F2 Bevölkerung nach dem Lebensunterhalt, Alter und Geschlecht – 4. Quartal 2023 ..... 63

F3 Bevölkerung nach dem Lebensunterhalt, höchster abgeschlossener Ausbildung und Geschlecht – 4. Quartal 2023 ..... 64

**G Ergebnisse für Bundesländer**

G1 Bevölkerung nach dem Erwerbsstatus (ILO-Konzept), Bundesland und Geschlecht ..... 65

G2 Merkmale der Erwerbstätigkeit (ILO-Konzept) nach Bundesland und Geschlecht – 4. Quartal 2023 ..... 68

G3 Tatsächlich geleistete Arbeitsstunden (Arbeitsvolumen) nach Bundesland und Geschlecht – 4. Quartal 2023 ..... 70

G4 Durchschnittliche tatsächlich geleistete Arbeitsstunden nach Bundesland und Geschlecht – 4. Quartal 2023 ..... 70

G5 Durchschnittliche wöchentliche Normalarbeitsstunden nach Bundesland und Geschlecht – 4. Quartal 2023 ..... 71

**Annex 1: Stichprobenfehler und Konfidenzintervalle**

Unsicherheitsbereich ausgewählter Schätzwerte in der Mikrozensusstichprobe – Absolutwerte 4. Quartal 2023 .....	72
Unsicherheitsbereich ausgewählter Schätzwerte in der Mikrozensusstichprobe – Prozentwerte 4. Quartal 2023 .....	74
Unsicherheitsbereich ausgewählter Schätzwerte in den Bundesländerstichproben des Mikrozensus – Absolutwerte 4. Quartal 2023 .....	75
Unsicherheitsbereich ausgewählter Schätzwerte in den Bundesländerstichproben des Mikrozensus – Prozentwerte 4. Quartal 2023 .....	76
Unsicherheitsbereich der Veränderung ausgewählter Schätzwerte – Absolutwerte vom 4. Quartal 2023 und 3. Quartal 2023 .....	77
Unsicherheitsbereich der Veränderung ausgewählter Schätzwerte – Prozentwerte vom 4. Quartal 2023 und 3. Quartal 2023 .....	77
Unsicherheitsbereich der Veränderung ausgewählter Schätzwerte – Absolutwerte vom 4. Quartal 2023 und 4. Quartal 2022 .....	78
Unsicherheitsbereich der Veränderung ausgewählter Schätzwerte – Prozentwerte vom 4. Quartal 2023 und 4. Quartal 2022 .....	78

**Annex 2: Qualität der Stichprobe**

Feldbericht I: Die Stichprobe der Arbeitskräfteerhebung (Haushalte) nach Bundesland – 4. Quartal 2023 .....	79
Feldbericht II: Die Stichprobe der Arbeitskräfteerhebung (Haushalte) nach Erhebungswelle – 4. Quartal 2023 .....	80
Die Response der Arbeitskräfteerhebung (Haushalte) nach Bundesland – 4. Quartal 2023 .....	81
Selbst-/Fremdauskunft von Personen im Alter von 18 oder mehr Jahren nach Bundesland – 4. Quartal 2023 .....	81



## Methodische Anmerkungen

### Pro Quartal rund 20 000, pro Woche 1 500 Stichprobenhaushalte

Der vorliegende Schnellbericht beinhaltet Hauptergebnisse der Arbeitskräfteerhebung des 4. Quartals 2023.<sup>1</sup> Diese Erhebung stellt einen echten Quartalsdurchschnitt dar, d. h. die rund 20 000 Haushalte der Stichprobe verteilen sich den Vorgaben der Europäischen Union entsprechend gleichmäßig auf alle Kalenderwochen des Quartals. Pro Woche werden damit österreichweit für rund 1 500 Haushalte Informationen zur Erwerbstätigkeit und zur Arbeitssuche gesammelt.

Das Jahr 2023 hat 52 Kalenderwochen, die Quartale umfassen jeweils 13 Wochen. Den zu befragenden Haushalten wird jeweils eine bestimmte Referenzwoche zugeteilt. Der Referenzzeitraum für das 4. Quartal 2023 lief vom 2. Oktober 2023 (Montag) bis zum 31. Dezember 2023 (Sonntag).

### EU-weite Konzepte und Definitionen

Das zentrale Element der Arbeitskräfteerhebung bilden die Daten zu Erwerbstätigkeit und Arbeitslosigkeit. Diese Daten beruhen in der gesamten Europäischen Union (und darüber hinaus) auf einheitlichen Definitionen von Arbeitslosigkeit, Erwerbstätigkeit und Nicht-Erwerbstätigkeit nach dem Konzept der Internationalen Arbeitsorganisation (ILO; siehe dazu die Erläuterungen im Glossar zu „ILO-Konzept“). Von Eurostat, dem Statistikamt der Europäischen Union, werden aus den Ergebnissen der einzelnen Länder vergleichende Statistiken und Gesamtwerte erstellt und regelmäßig publiziert. Mit 01.01.2021 ist eine neue [EU-Sozialstatistikverordnung](#) in Kraft getreten. Die sich daraus ergebenden Definitionsänderungen sind dem [Glossar](#) zu entnehmen.

### Bevölkerung in Privathaushalten

Entsprechend den Vorgaben von Eurostat wird in den hier präsentierten Auswertungen nach dem ILO-Konzept nur die Bevölkerung in Privathaushalten ohne Präsenz- und Zivildienstler berücksichtigt.

### Erhebungstechnik

Die Erstbefragungen finden im Wesentlichen mittels eines Face-to-Face-Interviews (CAPI = Computer Assisted Personal Interviewing) statt. Alle Personen, die in der ausgewählten Wohnung leben, werden erfasst, Fremdauskünfte sind möglich. Die Folgebefragungen erfolgen entweder telefonisch (CATI = Computer Assisted Telephone Interviewing) bzw. kann der Fragebogen der Folgebefragung seit dem 2. Quartal 2021 auch online selbst ausgefüllt werden (CAWI = Computer Assisted Web Interviewing). Im 4. Quartal 2023 haben insgesamt 48,8% der befragten Haushalte den Fragebogen zur Arbeitskräfteerhebung online ausgefüllt.

### Hochrechnung

Die Hochrechnung der Stichprobe erfolgt auf den jeweiligen Bevölkerungsstand lt. statistischem Bevölkerungsregister der Statistik Austria (POPREG) zu Quartalsbeginn. Bei der Hochrechnung der Ergebnisse wird an die Bevölkerung nach Bundesland, Alter, Geschlecht, Staatsbürgerschaftsgruppen und einen Erwerbsstatus aus Verwaltungsdaten (DV-Qualifikationen bzw. AMS-Vormerkungen) sowie nach Bundesland und Haushaltsgröße lt. Haushaltsprognose der Statistik Austria gebunden. Die Bevölkerung in Anstaltshaushalten wird entsprechend den Ergebnissen der Register- und Anstaltenzählungen anteilmäßig abgezogen.

### Fehlerrechnung

Zur Berechnung des Stichprobenfehlers wird ein „Bootstrap“-Verfahren angewandt, das keine symmetrischen Konfidenzintervalle liefert.

<sup>1</sup> Eine detaillierte Beschreibung der Erhebungsmethode sowie eine Erklärung der verwendeten Konzepte findet sich in der [Standarddokumentation](#). Ebenfalls abrufbar ist der [verwendete Fragebogen](#).

## **Spezifische Kennzeichnung großer Schwankungsbreiten bzw. nicht signifikanter Veränderungen**

Für jeden einzelnen Tabellenwert (inkl. der Veränderungswerte) wird eine Fehlerrechnung durchgeführt. Die Kennzeichnung der als „stark zufallsbehaftet“ geltenden Werte (Variationskoeffizient über 17%) bzw. als „nicht interpretierbar“ geltenden Werte (Variationskoeffizient über 25%) erfolgt somit spezifisch für jeden Wert durch ( ) oder (x). Bei den Veränderungswerten werden nicht signifikante Veränderungen mit \* gekennzeichnet.

## **Anmerkungen zu den Tabellen**

Rundungsdifferenzen werden nicht ausgeglichen. Wo keine Angabe aus sachlichen Gründen erfolgt, wird ein „.“ gesetzt. Werte mit Variationskoeffizienten über 17% werden in ( ) dargestellt, über 25% wird (x) gesetzt. Nicht signifikante Veränderungswerte sind mit \* markiert.

Im Jahr 2022 wurden die nationalen Definitionen der Indikatoren „stille Reserve, verfügbar“ sowie „Teilzeit-Unterbeschäftigung“ an die Eurostat-Definitionen angepasst und rückwirkend bis 2004 neu berechnet. Zusätzlich wurde, entsprechend der Definition, ein weiterer Indikator berechnet: „stille Reserve, nicht verfügbar“. Im Zuge dieser Umstellungen kam es zu Änderungen bei den Tabellen B17 und E3.

Informationen zur Stichprobe, zum Stichprobenfehler und zu den Konfidenzintervallen sind in Annex 1 enthalten. In Annex 2 stehen zusätzliche Informationen aus dem Erhebungsbereich in einem Feldbericht zur Verfügung.

In der Publikation finden sich neben den Tabellen zu Erwerbstätigkeit und Arbeitslosigkeit nach dem ILO-Konzept auch Tabellen, die die Bevölkerung nach dem Lebensunterhaltskonzept (LUK) abbilden. In diesen Aufstellungen werden die Präsenz- und Zivildienstler ebenfalls berücksichtigt.



## Hauptergebnisse

### 32 400 mehr Erwerbstätige als im Vorjahresquartal

Im 4. Quartal 2023 waren durchschnittlich 4 498 200 Personen ab 15 Jahren erwerbstätig, davon 2 385 800 Männer und 2 112 400 Frauen. Im Vergleich zum 4. Quartal des Vorjahres bedeutet das einen weiteren signifikanten Anstieg von 32 400 (+0,7%) Erwerbstätigen. Die Erwerbstätigenzahlen haben vor allem in der Altersgruppe der 55- bis 64-Jährigen zugelegt (+32 900) und hier insbesondere bei den Männern (Männer: +23 900; Frauen: +9 000).

**Tabelle: Indikatoren zum Arbeitsmarkt – 4. Quartal 2023 (nicht saisonbereinigt)**

Merkmal	Einheit	Aktueller Wert	Veränderung (absolut bzw. in %-Punkten)	
			zum Vorquartal	zum Vorjahresquartal
Erwerbspersonen 15 Jahre und älter	1 000	4 732,1	-47,2	42,8
Erwerbsquote der 15- bis 64-Jährigen	%	78,1	-0,9	0,4*
<b>Erwerbstätigkeit</b>				
Erwerbstätige 15–64 Jahre	1 000	4 407,3	-36,4	30,0
Erwerbstätigenquote der 15- bis 64-Jährigen	%	74,2	-0,7	0,2*
Erwerbstätige 15 Jahre und älter	1 000	4 498,2	-33,9	32,4
Unselbständig	1 000	3 955,8	-30,0	27,4
Selbständig/Mithelfend	1 000	542,4	-3,9*	4,9*
Vollzeiterwerbstätige <sup>1</sup>	1 000	3 095,9	-43,8	-12,7*
Teilzeiterwerbstätige <sup>1</sup>	1 000	1 402,3	9,9*	45,0
Teilzeitquote <sup>1</sup>	%	31,2	0,5*	0,8*
<b>Arbeitslosigkeit</b>				
Arbeitslose	1 000	233,9	-13,3*	10,5*
Arbeitslosenquote	%	5,0	-0,2*	0,2*
Langzeitarbeitslosenquote <sup>2</sup>	%	1,1	-0,1*	0,0*
Arbeitslosenquote Jugendlicher (15–24 Jahre)	%	10,1	-1,4*	1,2*
Arbeitslosenquote Älterer (55–64 Jahre)	%	3,7	-0,5*	0,1*
Vorgemerkte Arbeitslose lt. AMS <sup>3</sup>	1 000	289,8	35,3	17,6
Arbeitslosenquote nach nationaler Definition <sup>4</sup>	%	6,8	0,9	0,4
Nichterwerbspersonen 15 Jahre und älter	1 000	2 950,0	65,5	16,0*
Nichterwerbspersonen 15–74 Jahre	1 000	2 137,1	59,1	-1,3*
Stille Reserve, nicht verfügbar <sup>5</sup>	1 000	62,1	-0,5*	-0,5*
Stille Reserve, verfügbar <sup>6</sup>	1 000	94,9	6,6*	8,5*
Offene Stellen (ÖNACE 2008 B–S) <sup>7</sup>	1 000	181,0	-21,3	-41,8
Offene-Stellen-Quote <sup>8</sup>	%	4,1	-0,4	-0,9

Q: STATISTIK AUSTRIA, Mikrozensus-Arbeitskräfteerhebung (Quartalsdurchschnitt). Bevölkerung in Privathaushalten ohne Präsenz-/Zivildienerei; zur Definition des Erwerbsstatus nach dem ILO-Konzept siehe Glossar. Nicht signifikante Veränderungen sind durch \* gekennzeichnet. – Offene Stellen-Erhebung (Quartalsdurchschnitt) – AMS (Durchschnitt der Monatsendbestände im jeweiligen Quartal).

1) Basis ist die direkte Frage nach Arbeit in Vollzeit oder Teilzeit. – 2) Dauer der Arbeitslosigkeit 12 Monate und mehr; die Arbeitslosigkeitsdauer ist definiert als die kürzere der folgenden zwei Perioden: 1. Zeitdauer seit der letzten Erwerbstätigkeit, 2. Dauer der Arbeitssuche; Langzeitarbeitslose bezogen auf alle Erwerbspersonen ab 15 Jahren. – 3) Durchschnitt der jeweiligen drei Monatsendbestände. – 4) Anteil der Zahl der beim AMS registrierten arbeitslosen Personen am unselbständigen Arbeitskräftepotenzial (beim AMS vorgemerkte arbeitslose Personen und beim Dachverband der Sozialversicherungsträger erfasste unselbständig Beschäftigte). – 5) Nicht-Erwerbspersonen (15–74 Jahre), die Arbeit suchen bzw. bereits eine Zusage haben, aber nicht innerhalb von 2 Wochen verfügbar sind. – 6) Nicht-Erwerbspersonen (15–74 Jahre), die zwar keine Arbeit suchen, aber grundsätzlichen Arbeitswunsch äußern und innerhalb von 2 Wochen verfügbar sind bzw. eine bereits zugesagte Stelle erst in mehr als 3 Monaten antreten und kurzfristig verfügbar sind. – 7) Aufgrund einer Anpassung des Fragebogens und einem verbesserten Hochrechnungsverfahren sind die offenen Stellen als vorläufige Zahlen zu betrachten. – 8) Anzahl der offenen Stellen × 100 ÷ (Anzahl der offenen Stellen + Quartalsdurchschnitt der Beschäftigungsfälle aus Monatsendbeständen, inkl. geringfügig Beschäftigte sowie freie Dienstnehmer:innen lt. Dachverband der Sozialversicherungsträger).

Insgesamt kam der Anstieg bei den Erwerbstätigen dabei ausschließlich aufgrund des deutlichen Zuwachses bei Erwerbstätigen in Dienstleistungsberufen (+87 900) zu Stande. In den ÖNACE Wirtschaftsbereichen Land- und Forstwirtschaft (-22 300) sowie Industrie und Gewerbe (-33 300) waren relativ deutliche Rückgänge zu verzeichnen.

Die Erwerbstätigenquote, als Anteil der Erwerbstätigen an allen Personen im Alter von 15 bis 64 Jahren, betrug bei Männern 78,3% und bei Frauen 70,1% (insgesamt: 74,2%). Gegenüber dem 4. Quartal 2022 ist die Erwerbstätigenquote damit minimal angestiegen. Gegenüber dem Vorquartal ging die Erwerbstätigenquote mit einem Minus von 0,7 Prozentpunkten signifikant zurück, was auf die saisonale Entwicklung die jeden Winter zu verzeichnen ist, zurückzuführen ist.

### **Teilzeitquote der Frauen bei 50,9%**

Generell liegt die Erwerbstätigenquote der Männer in allen Altersgruppen über jener der Frauen, weil Frauen früher in die Alterspension wechseln, aber auch, weil sie zur Kinderbetreuung häufig zumindest temporär aus dem Erwerbsleben ausscheiden. Nach dem Wiedereinstieg sind es dann oft Frauen, die auf Teilzeitbasis arbeiten. So gab im 4. Quartal 2023 jede zweite erwerbstätige Frau (50,9%) und nur gut jeder achte Mann (13,7%) an, Teilzeit zu arbeiten (insgesamt 31,2%). Im Vergleich zum 4. Quartal 2022 war bei den Frauen ein Anstieg der Teilzeitquote (+0,6 Prozentpunkte) zu verzeichnen, jene der Männer ist gegenüber dem Vorjahr um 1,0 Prozentpunkte gestiegen.

Im 3. Quartal 2023<sup>2</sup> haben hierzulande 30,7% aller Erwerbstätigen auf Teilzeitbasis (nach Selbstzuordnung) gearbeitet. Österreich lag damit im Europavergleich vor Deutschland (30,1%), Dänemark (25,9%) und Belgien (23,1%) auf dem zweiten Rang aller EU-27 Staaten. Unangefochten an der Spitze waren die Niederlande mit 43,7%. Im EU-Durchschnitt betrug die Teilzeitquote im letzten Quartal gerade einmal 18,5%.

### **Fast neun von zehn Erwerbstätigen arbeiten als unselbständig Beschäftigte**

Nach beruflicher Stellung betrachtet, ging das Gros der Erwerbstätigen einer unselbständigen Tätigkeit nach (3 955 800 bzw. 87,9%), 496 800 Personen waren Selbständige, weitere 45 600 arbeiteten unbezahlt im Familienbetrieb als mithelfende Familienangehörige. Damit betrug der Anteil der Selbständigen an allen Erwerbstätigen 11,0%, jener der Mithelfenden 1,0%. Frauen sind mit 90,5% etwas häufiger unselbständig erwerbstätig als Männer (85,7%).

### **Durchschnittliche Wochenarbeitsleistung gegenüber dem Vorjahr signifikant gesunken**

Im 4. Quartal 2023 arbeiteten Vollzeit-erwerbstätige in ihrer Haupttätigkeit durchschnittlich 34,4 Stunden (Männer: 34,9; Frauen: 33,3). Teilzeiterwerbstätige erbrachten eine durchschnittliche Wochenarbeitsleistung von 18,3 Stunden (Männer: 17,3; Frauen: 18,6). Ungeachtet von Vollzeit/Teilzeit ergab das eine durchschnittliche Wochenarbeitsleistung von insgesamt 29,4 Stunden in der Haupttätigkeit, um 0,4 Stunden – und damit signifikant – weniger als im Vorjahresquartal. Der Rückgang ist dabei hauptsächlich den Männern geschuldet (Männer: -0,6 Stunden; Frauen: -0,2 Stunden).

### **Arbeitsvolumen von 1 Mrd. 720 Mio. Arbeitsstunden – 9,8 Mio. Stunden weniger als im Vorjahr**

In ihrer Hauptbeschäftigung wurden von den Erwerbstätigen im 4. Quartal 2023 insgesamt knapp 1 Mrd. 694 Mio. Arbeitsstunden erbracht. Weitere 26 Millionen Stunden wurden in der Zweitbeschäftigung tatsächlich geleistet. Trotz des leichten Anstiegs der Erwerbstätigenzahl ergab sich mit insgesamt 1 Mrd. 720 Mio. Stunden somit ein leichtes Minus von 9,8 Mio. Stunden gegenüber dem Vorjahr. Im Arbeitsvolumen enthalten sind auch 45 Millionen Über- bzw. Mehrstunden, die im 4. Quartal 2023 geleistet wurden. Der Rückgang um

<sup>2</sup> Für das aktuelle Quartal stehen Ergebnisse für die EU-27 Staaten noch nicht zur Verfügung.

9,8 Millionen Arbeitsstunden ist überwiegend auf die Männer zurückzuführen: Die männlichen Erwerbstätigen haben im 4. Quartal 2023 um 8,5 Mio. Stunden weniger gearbeitet als im Vorjahresquartal, ihre Kolleginnen nur um 1,3 Millionen.

### **ILO-Arbeitslosigkeit gegenüber dem Vorjahr weiter angestiegen**

Die Zahl der Arbeitslosen nach ILO-Definition ist aufgrund der konjunkturellen Situation das vierte Mal in Folge (im Vorjahresvergleich) angestiegen. So waren im 4. Quartal 2023 insgesamt 233 900 beschäftigungslose Personen auf aktiver Arbeitssuche und für die Arbeitsaufnahme verfügbar, das ist ein Plus von 10 500 bzw. 4,7% gegenüber dem 4. Quartal 2022.

Die nicht saisonbereinigte Arbeitslosenquote stieg gegenüber dem Vorjahresquartal damit leicht um 0,2 Prozentpunkte auf insgesamt 5,0% (4. Quartal 2022: 4,8%). Dabei war bei Männern ein etwas stärkerer Zuwachs (+0,3 Prozentpunkte) zu verzeichnen als bei Frauen (+0,1 Prozentpunkte). Überdurchschnittlich stark ist die Arbeitslosenquote bei den 15- bis 24-Jährigen auf 10,1% (+1,2 Prozentpunkte) gestiegen, dabei waren vor allem Männer häufiger arbeitslos als im Jahr zuvor (+1,6 Prozentpunkte).

### **25,3% der Arbeitslosen suchten ausschließlich einen Teilzeitjob**

Insgesamt wünschten sich im 4. Quartal 2023 sechs von zehn arbeitslosen Personen (58,9%) ausschließlich eine Vollzeitbeschäftigung. Die geschlechtsspezifischen Unterschiede hinsichtlich des gesuchten Arbeitszeitmaßes sind dabei sehr groß: So suchten 73,4% der arbeitslosen Männer aber nur 41,0% der Frauen ausschließlich eine Vollzeittätigkeit. Teilzeitarbeit wiederum wird vor allem von Frauen nachgefragt: 40,8% suchten ausschließlich nach einem Teilzeitjob, bei den Männern waren es 12,8% (insgesamt 25,3%).

### **Langzeitarbeitslosigkeit gegenüber dem Vorjahresquartal stabil**

Zum Zeitpunkt der Befragung waren 108 300 bzw. 46,3% der Arbeitslosen erst seit maximal zwei Monaten arbeitslos, für 18,3% (42 900) dauerte die Arbeitslosigkeit bereits drei bis fünf Monate und bei 13,5% (31 600) schon sechs bis elf Monate. Anteil und Anzahl der Langzeitarbeitslosen (Arbeitslosigkeit seit mindestens einem Jahr) lagen insgesamt bei 21,9% bzw. 51 100 Personen. Die Langzeitarbeitslosenquote betrug im 4. Quartal 2023 insgesamt 1,1% (Männer: 1,2%; Frauen: 1,0%) und blieb damit gegenüber dem Vorjahresquartal unverändert.

### **289 800 Arbeitslose nach nationaler Definition (AMS)**

Da seit 2021 nach neuer internationaler Definition häufig auch saisonarbeitslose Personen als arbeitslos gezählt werden, hat sich die Zahl der Arbeitslosen laut AKE dem nationalen Wert des Arbeitsmarktservice (AMS) angenähert. Die Arbeitslosenquote nach nationaler Definition war im 4. Quartal 2023 mit insgesamt 6,8% um 0,4 Prozentpunkte höher als im Jahr zuvor. Zu beachten bleibt, dass es sich bei den Definitionen der nationalen und der internationalen Arbeitslosigkeit weiterhin um unterschiedliche Konzepte handelt. So reicht eine Arbeitslosenmeldung bei den nationalen Arbeitsmarktagenturen (in Österreich beim AMS) nicht aus, um Arbeitslosigkeit international zu vergleichen. Auch weiterhin sind die wichtigsten Kriterien für Arbeitslosigkeit laut internationaler Definition die aktive Suche nach Arbeit und die Bereitschaft, eine Arbeitsstelle innerhalb von zwei Wochen anzutreten.

### **1 299 600 Nicht-Erwerbspersonen im Alter von 15 bis 64 Jahren**

1 299 600 Personen im Alter von 15 bis 64 Jahren waren sogenannte Nicht-Erwerbspersonen, 60,1% (781 400) davon Frauen, 39,9% (518 200) Männer. Dieser Begriff umfasst die unterschiedlichsten Personengruppen, wie z. B. Schüler:innen ab 15 Jahren und Studierende, Pensionist:innen, ausschließlich im Haushalt Tätige sowie Menschen, die aus anderen Gründen nicht erwerbstätig sind und auch nicht aktiv nach einer Beschäftigung suchen. Die Zahl der Nicht-Erwerbspersonen im Haupterwerbsalter (15 bis 64 Jahre) ist im Vergleich zum 4. Quartal 2022 um 16 600 gesunken.

## **Ungenutztes Arbeitskräftepotenzial**

Der Indikator „ungenutztes Arbeitskräftepotenzial“ (labour market slack) liefert einen Überblick über das Ausmaß des dem Arbeitsmarkt zur Verfügung stehenden, aber nicht oder nicht vollständig genutzten Arbeitskräftepotenzials. Im 4. Quartal 2023 wurden insgesamt 504 500 Personen im Alter von 15 bis 74 Jahren zum ungenutzten Arbeitskräftepotenzial gezählt (4. Quartal 2022: 473 500). Knapp die Hälfte (233 900) davon waren Arbeitslose gemäß ILO-Definition, weitere 113 600 waren Teilzeit-Unterbeschäftigte, d. s. Teilzeiterwerbstätige, die gerne mehr Stunden arbeiten würden und dafür auch innerhalb von zwei Wochen verfügbar wären. Diese beiden Gruppen zählen zu den Erwerbspersonen. Insgesamt 157 000 befanden sich im Pool der stillen Reserve, nicht verfügbar bzw. verfügbar, und zählten als eigentliche Nicht-Erwerbspersonen zur erweiterten Erwerbsbevölkerung. 94 900 Personen davon gaben an, zwar nicht nach Arbeit zu suchen, aber arbeiten zu wollen und auch kurzfristig beginnen zu können (stille Reserve, verfügbar). Weitere 62 100 erklärten, nach Arbeit zu suchen, aber nicht innerhalb von zwei Wochen mit einer Arbeit beginnen zu können (stille Reserve, nicht verfügbar).

## Glossar

### Anstaltshaushalt

Einrichtung, die überwiegend der Unterbringung und Versorgung von bestimmten Personengruppen dient. Im Wesentlichen handelt es sich um Internate, Studentenheime, Alten- und Pflegeheime, Klöster, Kasernen, Justizanstalten, Flüchtlingsunterkünfte und ähnliche Einrichtungen. Anstaltshaushalte werden in der vorliegenden Publikation nicht berücksichtigt.

### Arbeitslose

Nach dem ILO-Konzept (auch Labour-Force-Konzept, LFK) gelten jene Personen zwischen 15 und 74 Jahren als arbeitslos, die

- nicht erwerbstätig im Sinne der ILO sind,
- während der Referenzwoche und den drei Wochen davor aktiv eine Arbeit gesucht haben, oder bereits eine Stelle gefunden haben und diese in maximal drei Monaten antreten,
- und innerhalb der nächsten beiden Wochen nach der Referenzwoche eine Arbeit aufnehmen können

Zu beachten ist, dass arbeitssuchende Personen, die ansonsten die Kriterien der Arbeitslosigkeit erfüllen (aktive Arbeitssuche, Verfügbarkeit), nach dieser Definition nicht als arbeitslos gelten, wenn sie eine oder wenige Stunden in der Referenzwoche gearbeitet haben. Bis 2020 wurden Personen, die keine Arbeit suchen, weil sie auf ihren alten Arbeitsplatz zurückkehren, als Nicht-Erwerbstätige eingestuft. Ab 2021 wird nicht mehr unterschieden zwischen Personen, die eine neue Tätigkeit gefunden haben und Personen, die auf ihren alten Arbeitsplatz zurückkehren. Als arbeitslos gelten alle nicht-erwerbstätigen Personen, die keine Arbeit gesucht haben, weil sie eine Jobzusage haben, den Job in max. 3 Monaten antreten und innerhalb von 2 Wochen verfügbar sind. Einige Personen die auf ihren alten Arbeitsplatz zurückkehren, wandern somit aus der Gruppe der „stillen Reserve“ zu den Arbeitslosen. Dies erhöht die Zahl der Arbeitslosen.

Personen die saisonbedingt vom Arbeitsplatz abwesend sind, jedoch in der Nebensaison regelmäßig für das Unternehmen arbeiten, werden ab 2021 als

erwerbstätig gezählt. Die Teilnahme an Schulungsmaßnahmen und Ausbildungen wird nicht als Form der Arbeitssuche betrachtet. In Anstaltshaushalten lebende Arbeitslose werden in dieser Publikation nicht ausgewiesen.

### Arbeitslosenquote nach internationaler (Eurostat-)Definition (ILO-Konzept)

Die Arbeitslosenquote ist der Anteil der Arbeitslosen nach ILO-Konzept an der Zahl der Erwerbspersonen nach ILO-Konzept, jeweils im Alter von 15 bis 74 Jahren.

### Arbeitslosenquote nach nationaler Definition (AMS-Arbeitslose)

Bei der nationalen Berechnung der Arbeitslosenquote wird der Bestand arbeitsloser Personen ins Verhältnis zum Arbeitskräftepotenzial gesetzt. Das Arbeitskräftepotenzial ist die Summe aus Arbeitslosen und unselbständig beschäftigten Personen laut Dachverband der Sozialversicherungsträger.

### Arbeitssuche, aktiv

Personen, die zumindest eine der folgenden Aktivitäten der Arbeitssuche in der Referenzwoche und den drei Wochen davor angeben: „Stellenanzeigen im Internet oder in Zeitungen studiert“, „Verwandte, Freunde oder Bekannte gefragt“, „Bewerbung auf Stellenanzeigen oder selbst Inserate aufgegeben“, „das Arbeitsmarktservice (AMS) kontaktiert“, „ein Bewerbungsgespräch geführt oder einen Aufnahmetest gemacht“, „Arbeitgeber direkt kontaktiert (Blindbewerbung)“, „den Lebenslauf ins Internet gestellt oder aktualisiert“, „Vorbereitungen für eine selbständige Tätigkeit getroffen“ oder „eine private Arbeitsvermittlung kontaktiert“.

### Arbeitssuche, passiv

Personen, die zwar angeben, Arbeit zu suchen, jedoch in der Referenzwoche und den drei Wochen davor keine der aktiven Schritte zur Arbeitssuche unternommen haben.

### **Arbeitsvolumen**

Das Arbeitsvolumen ist die Gesamtzahl an tatsächlich geleisteten Arbeitsstunden in einem bestimmten Zeitraum. Es wird für ein Quartal folgendermaßen ermittelt: tatsächlich geleistete Arbeitsstunden in der jeweiligen Referenzwoche mal 13, bzw. für ein Jahr mal 52.

### **Bevölkerung**

Personen, die ihren Hauptwohnsitz (Mittelpunkt ihrer Lebensbeziehungen) in Österreich haben.

### **Bevölkerung im Haupterwerbsalter**

Bevölkerung im Alter von 15 bis 64 Jahren.

### **Dauer der Arbeitslosigkeit**

Die Dauer der Arbeitslosigkeit ist definiert als die kürzere der folgenden zwei Perioden:

1. Dauer seit der letzten Erwerbstätigkeit bzw.
2. Dauer der Arbeitssuche.

### **Dispersion regionaler Erwerbstätigenquoten**

Die Streuung regionaler Erwerbstätigenquoten (NUTS-Ebene 2) der Altersklasse 15 bis 64 Jahre zeigt die regionalen Unterschiede bezüglich der Erwerbstätigkeit zwischen den Bundesländern. Die Streuung regionaler Erwerbstätigenquoten ist null, wenn die Erwerbstätigenquoten in allen Bundesländern identisch sind (Strukturindikator der EU, Langliste).

### **Elternkarenz**

Vorübergehendes Ausscheiden aus dem Erwerbsleben nach der Geburt eines Kindes. Personen in Elternkarenz werden dann zu den Erwerbstätigen gezählt, wenn sie Kinderbetreuungsgeld beziehen und ein Rückkehrrecht zum Arbeitgeber haben oder die Karenzierung nicht länger als 3 Monate andauert. Personen, die neben der Elternkarenz gleichzeitig tatsächlich aktiv erwerbstätig sind, werden entsprechend der Definition von Erwerbstätigkeit nach dem ILO-Konzept in jedem Fall den Erwerbstätigen zugerechnet.

### **Erstmals Arbeitssuchende**

Alle nach ILO-Konzept erfassten arbeitslosen Personen, die angegeben haben, dass sie noch nie zuvor erwerbstätig waren. Die Quote wird berechnet als Anteil aller Arbeitslosen des betreffenden Quartals.

### **Erwerbspersonen**

Die Zahl der Erwerbspersonen ist die Summe der Erwerbstätigen und Arbeitslosen. Erwerbspersonen sind somit alle, die am Erwerbsleben teilnehmen oder dies aktiv anstreben.

### **Erwerbsquote**

Die Erwerbsquote ist der Anteil der Erwerbspersonen (Summe der Erwerbstätigen und Arbeitslosen) an der Bevölkerung in Privathaushalten, ohne Präsenz- und Zivildienstler. Dieser Wert wird gewöhnlich für die 15- bis 64-Jährigen oder für detailliertere Altersgruppen berechnet (z. B. Erwerbsquote der 55- bis 64-Jährigen).

### **Erwerbsstatus**

Einteilung der Bevölkerung nach dem ILO-Konzept in eine der folgenden drei Gruppen:

- Erwerbstätige,
- Arbeitslose,
- Nicht-Erwerbspersonen.

### **Erwerbstätige**

Nach dem ILO-Konzept gelten Personen dann als erwerbstätig, wenn sie in der Referenzwoche mindestens eine Stunde als Unselbständige, Selbständige oder mithelfende Familienangehörige gearbeitet haben. Haben sie nur aufgrund von Urlaub, Zeitausgleich, Altersteilzeit, anderer Arbeitszeitregelung, Krankheit, beruflicher Aus- und Weiterbildung oder Mutterschutz/Papamonat nicht gearbeitet, gehen aber ansonsten einer Arbeit nach, gelten sie ebenfalls als erwerbstätig. Personen in Elternkarenz mit Kinderbetreuungsgeldbezug und Rückkehrrecht zum Arbeitgeber bzw. jene, deren Karenzierung nicht länger als 3 Monate dauert, Personen, die aus sonstigen Gründen maximal 3 Monate nicht arbeiten, Saisonarbeitskräfte, die zwar saisonbedingt in der Referenzwoche nicht gearbeitet haben, aber in der Nebensaison regelmäßig für den Betrieb tätig sind sowie Lehrlinge zählen ebenfalls zu den Erwerbstätigen. Präsenz- und Zivildienstler sind ausgeschlossen. In dieser Publikation sind nur Erwerbstätige ausgewiesen, die in Privathaushalten leben, Anstaltshaushalte sind nicht berücksichtigt.

### Erwerbstätigenquote

Die Erwerbstätigenquote ist der Anteil der Erwerbstätigen an der Bevölkerung in Privathaushalten, ohne Präsenz- und Zivildienstler. Die Erwerbstätigenquote wird üblicherweise für die Bevölkerung im Haupterwerbsalter (15- bis 64-Jährige) ausgewiesen. Gliederungen nach anderen Altersgruppen werden ebenfalls publiziert, z. B. für die 20- bis 64-Jährigen.

### Freistellungsquote

Umfasst alle Personen, die angegeben haben, dass das Ende ihrer letzten unselbständigen Erwerbstätigkeit höchstens zwei Monate zurückliegt und der Grund für das Ende der Tätigkeit entweder die Kündigung seitens des Arbeitgebers oder der Ablauf eines befristeten Arbeitsvertrages war. Die Quote wird berechnet als Anteil aller unselbständig Erwerbstätigen des Vorquartals.

### Haupttätigkeit

Damit ist diejenige Erwerbstätigkeit gemeint, für die üblicherweise die meiste Zeit aufgewendet wird (dies muss nicht unbedingt in der Referenzwoche der Fall sein). Die Zuordnung bleibt der Einschätzung der Befragten überlassen.

### ILO-Konzept

Beim ILO-Konzept (auch Labour Force-Konzept bzw. LFK) basiert die Zuordnung von Personen zu Erwerbstätigen, Arbeitslosen und Nicht-Erwerbspersonen auf den Richtlinien der internationalen Arbeitsorganisation (ILO). Als erwerbstätig gilt eine Person, wenn sie in der Referenzwoche mindestens eine Stunde gearbeitet hat, als arbeitslos, wenn sie in diesem Sinne nicht erwerbstätig war, aktuell aktive Schritte zur Arbeitssuche getätigt hat und kurzfristig zu arbeiten beginnen könnte. Die genauen definitorischen Kriterien finden sich im Glossar unter den Stichworten „Erwerbstätige“, „Arbeitslose“, „Nicht-Erwerbspersonen“ und bilden die Grundlage für die internationale Vergleichbarkeit. Sie sind international maßgebend für Statistiken der Erwerbstätigkeit und Arbeitslosigkeit.

### ISCED

Die Klassifikation ISCED (International Standard Classification of Education) wird für die international standardisierte Zuordnung von nationalen Ausbildungsgängen zu Ausbildungsstufen verwendet. Seit dem Jahr 2014 erfolgt die Zuordnung nationaler Bildungsabschlüsse auf Basis der ISCED 2011 (weitere Informationen).

- ISCED 0–2 umfasst in der nationalen Gliederung Pflichtschulen und berufsbildende mittlere Schulen (kürzer als zwei Jahre).
- Die Ausbildungsstufen ISCED 3–4 umfassen Lehre, berufsbildende mittlere Schulen (ab zwei Jahren), Abschlüsse der 3. Klasse an berufsbildenden höheren Schulen (BHS), Lehre mit Matura (Berufsreifeproofung), Matura an allgemeinbildenden höheren Schulen, universitäre Lehrgänge und Diplomkrankenpflege.
- In ISCED 5 werden Matura an BHS, Kollegs/ Abiturientenlehrgänge an BHS, Akademien sowie Meister- und Werkmeisterprüfungen zusammengefasst.
- Abschlüsse an Universitäten und (Fach-)Hochschulen entsprechen der Gruppe ISCED 6–8 (ISCED 6: Bachelor/Bakkalaureat; ISCED 7: Master-, Magister-, Diplomstudium, Doktorat als Erstabschluss, postgraduale Universitätslehrgänge; ISCED 8: Doktorat nach akademischem Erstabschluss).

### ISCO

ISCO ist die internationale Berufsklassifikation (International Standard Classification of Occupations), derzeit gültig in der Fassung von 2008. Sie umfasst vier Gliederungstiefen:

- Berufshauptgruppen,
- Berufsgruppen,
- Berufsuntergruppen und
- Berufsgattungen.

In Österreich wurde die europäische Klassifikation übernommen. Seit dem 1. Quartal 2018 wird das Diplomkrankenpflegepersonal der ISCO 08 Berufshauptgruppe 2 („Akademische Berufe“) zugeordnet. Davor wurden sie unter der ISCO 08 Berufshauptgruppe 3 („Techniker:innen und gleichrangige nicht-technische Berufe“) erfasst.

**Langzeitarbeitslosenquote**

Personen, deren Dauer der Arbeitslosigkeit zwölf Monate und mehr beträgt, bezogen auf die Zahl der Erwerbspersonen (15 bis 74 Jahre). Die Dauer der Arbeitslosigkeit ist definiert als die kürzere der folgenden zwei Perioden:

1. Dauer seit der letzten Erwerbstätigkeit bzw.
2. Dauer der Arbeitssuche (Strukturindikator der EU).

**Lebensunterhaltskonzept (LUK)**

Beim Lebensunterhaltskonzept (LUK) geben die Befragten selbst an, welcher der folgenden sozialen Gruppen sie angehören: erwerbstätig (auch Lehrling), arbeitsuchend/arbeitslos, in Pension, dauerhaft arbeitsunfähig, in Ausbildung, haushaltsführend und sonstiges. Die Antwortkategorie „in Elternkarenz“ entfällt ab 2021. Wo sich Personen in Elternkarenz zuordnen, bleibt ab 2021 der Selbsteinschätzung der Befragten überlassen.

Diese Einstufung wird von den Befragten in der Regel nach dem Überwiegensprinzip getroffen. Beispielsweise wird sich eine studierende Person, die in der Referenzwoche wenige Stunden arbeitet, als Student:in einordnen, trotz Erwerbstätigkeit nach dem ILO-Konzept. Hier weichen die Begriffe der Erwerbstätigkeit, Arbeitslosigkeit etc. von den ansonsten im Glossar angeführten Definitionen und damit auch von den Richtlinien der ILO ab.

**Mithelfende Familienangehörige**

Personen, die unbezahlt im Betrieb von Familienangehörigen mithelfen, vorausgesetzt, sie gelten nicht als Arbeitnehmer:innen. Für ihre Tätigkeit erhalten mithelfende Familienangehörige kein Gehalt und sind nicht eigenständig sozialversichert. Sie müssen dabei nicht im selben Haushalt mit den Selbständigen leben, bei denen sie mithelfen. Nach dem ILO-Konzept gelten sie als Erwerbstätige.

**Neueinstellungsquote**

Umfasst alle Personen, die angegeben haben seit höchstens zwei Monaten einer unselbständigen Erwerbstätigkeit nachzugehen. Die Quote wird berechnet als Anteil aller unselbständig Erwerbstätigen des betreffenden Quartals.

**Nicht-Erwerbspersonen**

Nach dem ILO-Konzept zählen zu den Nicht-Erwerbspersonen all jene, die nach der jeweiligen Definition weder erwerbstätig noch arbeitslos sind.

**Normalarbeitszeit, wöchentliche**

Als wöchentliche Normalarbeitszeit werden die durchschnittlich normalerweise geleisteten Wochenarbeitsstunden bezeichnet. Regelmäßig geleistete Über- und Mehrstunden sind darin enthalten. Mittagspausen über 30 Minuten, egal ob bezahlt oder unbezahlt, sind nicht einzurechnen. Bei stark schwankenden Arbeitszeiten ist bei der Angabe der normalerweise geleisteten Wochenstunden ab 2021 an die letzten drei Monate zu denken, die Antwortkategorie „stark schwankend“ entfällt.

**Offene Stellen**

Die Offene-Stellen-Erhebung wird von Statistik Austria seit dem 1. Quartal 2009 für die ÖNACE 2008 Abschnitte B bis S durchgeführt. Die Erhebung ist seit dem 1. Quartal 2010 für alle Länder der Europäischen Union verpflichtend. Es ist eine Stichprobenerhebung bei 6 000 Unternehmen, bei der Unternehmen kontinuierlich gefragt werden, ob sie derzeit aktiv auf der Suche nach neuen Mitarbeiter:innen sind. Die Offene-Stellen-Quote berechnet sich aus der Anzahl der offenen Stellen  $\times 100 \div$  (Anzahl der offenen Stellen + Quartalsdurchschnitt der Beschäftigungsfälle aus Monatsendbeständen, inkl. geringfügig Beschäftigte sowie freie Dienstnehmer:innen lt. Dachverband der Sozialversicherungsträger).

**ÖNACE**

Die ÖNACE ist die österreichische Variante der internationalen Klassifikation der Wirtschaftszweige NACE (Nomenclature générale des activités économiques dans les Communautés Européennes). Seit 2008 gilt die NACE Rev. 2 bzw. die ÖNACE 2008, die im Vergleich zur ÖNACE 2003 durch eine größere Detailliertheit gekennzeichnet ist. In der Arbeitskräfteerhebung werden die Wirtschaftstätigkeiten auf 4-Steller-Ebene erfasst. Die ÖNACE 2008 besteht aus 615 Klassen, 88 Abteilungen und 21 Abschnitten (A bis U). Seit der Publikation der Ergebnisse 2008 erfolgt die Gliederung der Wirtschaftszweige nach ÖNACE 2008.



### Personen in erwerbslosen Haushalten

Der Anteil an Erwachsenen zwischen 18 und 59 Jahren in Privathaushalten, in denen kein Mitglied einer Erwerbstätigkeit nachgeht. Haushalte, in denen ausschließlich Studierende leben, sind hierbei ausgenommen.

### Privathaushalte

Privathaushalte umfassen die als Wohngemeinschaft zusammenlebenden Personen, wobei Verwandtschaftsbeziehungen für die Abgrenzung eines Haushaltes keine Rolle spielen. Befragt werden Personen, die in der Referenzwoche im Haushalt lebten oder nur kurzfristig abwesend waren.

### Referenzwoche

Jedem Haushalt wird bereits im Zuge der Stichprobenziehung eine bestimmte Woche im Jahresverlauf zugewiesen, auf die sich die Befragung bezieht. Diese Woche wird als Referenzwoche bezeichnet. Die Befragung soll spätestens fünf Wochen nach deren Ende stattfinden.

### Stille Reserve (nicht verfügbar)

Zur nicht verfügbaren stillen Reserve zählen nach Eurostat-Definition jene Nicht-Erwerbspersonen im Alter von 15 bis 74 Jahren, die in der Referenzwoche und den drei Wochen davor nach Arbeit gesucht haben, aber nicht innerhalb der nächsten zwei Wochen nach der Referenzwoche verfügbar sind, also nicht zu arbeiten beginnen könnten. Ebenso dazu gehören Personen, die keine Arbeit gesucht haben, weil sie bereits eine Jobzusage haben aber innerhalb der nächsten zwei Wochen ebenfalls nicht verfügbar sind. 2022 wurde dieses Merkmal entsprechend der Eurostat-Definition neu eingeführt und bis 2004 rückwirkend berechnet.

### Stille Reserve (verfügbar)

Zur verfügbaren stillen Reserve zählen nach Eurostat-Definition Nicht-Erwerbspersonen im Alter von 15 bis 74 Jahren, die gerne arbeiten würden und innerhalb der nächsten zwei Wochen verfügbar sind, aber in der Referenzwoche und den drei Wochen davor nicht aktiv nach Arbeit gesucht haben. Ebenso dazu gehören Personen, die verfügbar sind und bereits eine Jobzusage haben, diese Stelle aber erst in mehr als drei Monaten (oder zu einem noch unbekanntem Zeit-

punkt) antreten. Diese Definition ersetzt die bis 2021 verwendete nationale Definition der „stillen Reserve“ und wurde bis 2004 rückwirkend neu berechnet.

### Tatsächlich geleistete Arbeitszeit

Als tatsächlich geleistete Arbeitszeit werden die tatsächlich in einer bestimmten Referenzwoche geleisteten Wochenarbeitsstunden bezeichnet. Überstunden und Mehrstunden werden eingerechnet, Fehlstunden abgezogen, Personen in Elternkarenz werden nicht berücksichtigt. Mittagspausen über 30 Minuten, egal ob bezahlt oder unbezahlt, sind nicht einzurechnen.

### Teilzeit

Teilzeitarbeit wird nach zwei unterschiedlichen Konzepten definiert und in den Tabellen ausgewiesen:

1. Auf Basis der normalerweise pro Woche geleisteten Arbeitsstunden, einschließlich regelmäßig geleisteter Überstunden und Mehrstunden. Als teilzeitbeschäftigt gelten demnach jene, die weniger als 36 Stunden pro Woche arbeiten.
2. Auf Basis der direkten Frage nach Vollzeit- oder Teilzeiterwerbstätigkeit.

### Teilzeitquote

Anteil der Personen an den Erwerbstätigen, die bei der direkten Frage nach Arbeit in Vollzeit oder Teilzeit eine Teilzeiterwerbstätigkeit angeben.

### Teilzeit-Unterbeschäftigte (bzw. Teilzeit- Unterbeschäftigtenquote)

Teilzeit-Unterbeschäftigte sind nach Eurostat-Definition Teilzeiterwerbstätige (nach Selbstzuordnung) im Alter von 15 bis 74 Jahren, die mehr Stunden arbeiten wollen und für zusätzliche Arbeitsstunden auch innerhalb von zwei Wochen verfügbar sind. Diese Definition ersetzt die bis 2021 verwendete nationale Definition der arbeitszeitbezogenen Unterbeschäftigung (ab 15 Jahren, Normalarbeitszeit unter 40 Stunden/Woche, Wunsch nach mehr Wochenstunden, kurzfristig verfügbar) und wurde bis 2004 rückwirkend neu berechnet.

Die Teilzeit-Unterbeschäftigtenquote ist der Anteil der Teilzeit-Unterbeschäftigten an allen Erwerbstätigen im Alter von 15 bis 74 Jahren.

### **Überstunden/Mehrstunden**

Von Überstunden wird gesprochen, wenn über das Ausmaß der Vollzeitbeschäftigung hinausgehend zusätzliche Stunden gearbeitet werden. Mehrstunden sind zusätzliche Stunden von Teilzeitbeschäftigten bzw. bei – aufgrund des Kollektivvertrags – verkürzter Normalarbeitszeit bis zum Ausmaß der Vollzeitbeschäftigung. Zusätzliche Stunden, die im Rahmen von Gleitzeitregelungen erbracht werden, gelten nicht als Über- oder Mehrstunden. Überstunden/Mehrstunden werden zusätzlich zur kollektivvertraglich oder betrieblich vereinbarten Normalarbeitszeit geleistet. Dabei ist es nicht entscheidend, ob sie bezahlt oder nicht bezahlt werden.

Bezahlte Überstunden werden mit Zuschlägen abgegolten (Bezahlung mit Zuschlag oder z.B. durch 1:1,5 Zeitausgleich); unbezahlte Überstunden werden nicht abgegolten (auch nicht durch Zeitausgleich 1:1).

### **Vollzeit**

Arbeitszeitausmaß das über die Teilzeitbeschäftigung hinausgeht (siehe Teilzeit).

### **Wirtschaftsbereiche**

Zusammenfassung der ÖNACE 2008 in die drei Bereiche:

- Land- und Forstwirtschaft (Abschnitt A),
- Industrie und Gewerbe (Abschnitte B–F) und
- Dienstleistungen (Abschnitte G–U).

### **Zweittätigkeit (zweite Tätigkeit)**

Üben Befragte neben ihrer Haupttätigkeit weitere Tätigkeiten aus, wird im Rahmen der Arbeitskräfteerhebung nach der wichtigsten gefragt, definiert als jene, für die am meisten Zeit aufgewendet wird. Die Einschätzung, welche Tätigkeit die Haupt- und welche die Zweittätigkeit ist, nehmen die Befragten selbst vor.

# Erwerbstätigkeit nach dem ILO-Konzept (seit 2021)

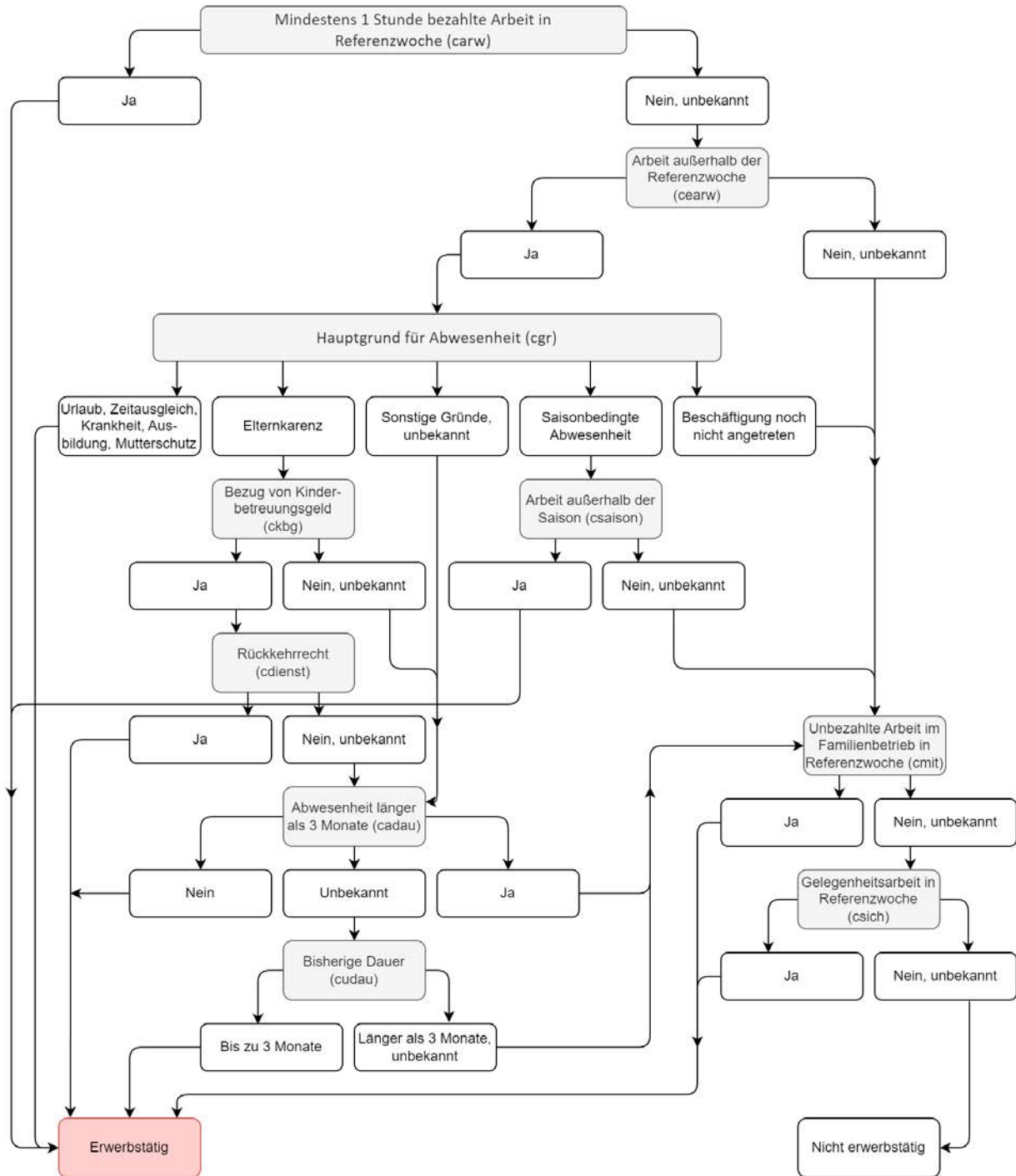

## Arbeitslosigkeit nach dem ILO-Konzept (seit 2021)

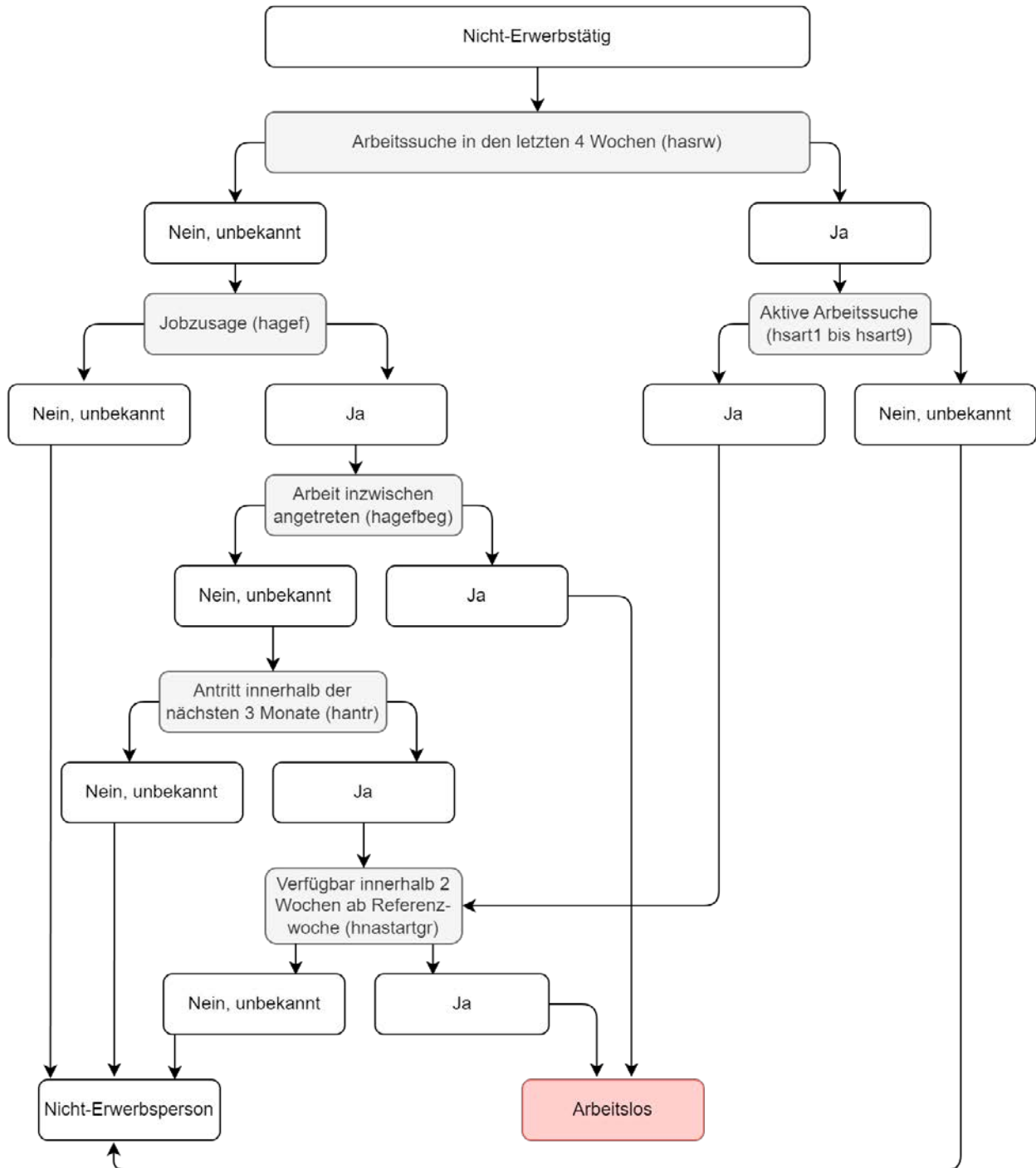

# Arbeitsmarktstatistik

## 4. Quartal 2023

### **Tabellenteil**



## A Arbeitsmarkt im Überblick

### A1 Bevölkerung nach dem Erwerbsstatus (ILO-Konzept) und Geschlecht

Quartal	Bevölkerung		Erwerbspersonen								Nicht-Erwerbspersonen	
	insgesamt in 1 000	15–64 Jahre in 1 000	zusammen			Erwerbstätige			Arbeitslose 15–74 Jahre		15+ Jahre in 1 000	15–64 Jahre in 1 000
			15+ Jahre in 1 000	15–64 Jahre		15+ Jahre in 1 000	15–64 Jahre		in 1 000	in % <sup>3</sup>		
			in 1 000	in % <sup>1</sup>	in 1 000	in 1 000	in % <sup>2</sup>	in 1 000	in % <sup>3</sup>			
<b>Männer und Frauen</b>												
4. Quartal 2021	8 815,5	5 858,6	4 619,9	4 538,1	77,5	4 386,8	4 306,1	73,5	233,1	5,1	2 911,8	1 320,5
4. Quartal 2022	8 931,1	5 916,1	4 689,2	4 600,0	77,8	4 465,8	4 377,3	74,0	223,4	4,8	2 934,0	1 316,1
1. Quartal 2023	8 939,7	5 917,8	4 678,0	4 589,7	77,6	4 420,3	4 333,4	73,2	257,6	5,5	2 952,4	1 328,0
2. Quartal 2023	8 956,2	5 927,2	4 705,7	4 616,1	77,9	4 480,9	4 392,8	74,1	224,7	4,8	2 942,7	1 311,1
3. Quartal 2023	8 971,5	5 932,6	4 779,3	4 689,1	79,0	4 532,1	4 443,7	74,9	247,2	5,2	2 884,5	1 243,5
4. Quartal 2023	8 990,5	5 939,8	4 732,1	4 640,2	78,1	4 498,2	4 407,3	74,2	233,9	5,0	2 950,0	1 299,6
Veränderung (in 1 000 bzw. in %-Punkten) zum												
Vorjahres-												
quartal	59,4	23,6	42,8	40,2	0,4*	32,4	30,0	0,2*	10,5*	0,2*	16,0*	-16,6*
Vorquartal	18,9	7,2	-47,2	-48,9	-0,9	-33,9	-36,4	-0,7	-13,3*	-0,2*	65,5	56,1
<b>Männer</b>												
4. Quartal 2021	4 338,5	2 936,8	2 449,1	2 400,6	81,7	2 330,0	2 282,1	77,7	119,0	4,9	1 229,7	536,1
4. Quartal 2022	4 391,0	2 961,0	2 485,2	2 426,8	82,0	2 363,9	2 305,6	77,9	121,3	4,9	1 233,2	534,2
1. Quartal 2023	4 393,8	2 960,0	2 472,1	2 419,2	81,7	2 321,3	2 268,8	76,6	150,8	6,1	1 248,3	540,8
2. Quartal 2023	4 405,5	2 968,0	2 487,4	2 432,7	82,0	2 367,9	2 314,0	78,0	119,5	4,8	1 245,4	535,3
3. Quartal 2023	4 417,6	2 975,2	2 533,5	2 479,9	83,4	2 400,2	2 347,9	78,9	133,4	5,3	1 211,5	495,3
4. Quartal 2023	4 424,7	2 976,9	2 515,0	2 458,7	82,6	2 385,8	2 329,8	78,3	129,2	5,2	1 236,8	518,2
Veränderung (in 1 000 bzw. in %-Punkten) zum												
Vorjahres-												
quartal	33,7	15,8	29,7	31,8	0,6*	21,8*	24,1	0,4*	7,9*	0,3*	3,7*	-16,0*
Vorquartal	7,1	1,6*	-18,6*	-21,3	-0,8	-14,4*	-18,1	-0,7	-4,2*	-0,1*	25,3	22,9
<b>Frauen</b>												
4. Quartal 2021	4 477,0	2 921,9	2 170,9	2 137,4	73,2	2 056,8	2 024,0	69,3	114,1	5,3	1 682,1	784,4
4. Quartal 2022	4 540,1	2 955,1	2 204,0	2 173,2	73,5	2 101,9	2 071,6	70,1	102,1	4,6	1 700,8	781,9
1. Quartal 2023	4 545,9	2 957,8	2 205,8	2 170,5	73,4	2 099,0	2 064,7	69,8	106,8	4,9	1 704,2	787,2
2. Quartal 2023	4 550,7	2 959,2	2 218,3	2 183,4	73,8	2 113,0	2 078,8	70,2	105,2	4,8	1 697,3	775,9
3. Quartal 2023	4 553,9	2 957,4	2 245,8	2 209,2	74,7	2 132,0	2 095,8	70,9	113,8	5,1	1 673,0	748,2
4. Quartal 2023	4 565,8	2 962,9	2 217,1	2 181,5	73,6	2 112,4	2 077,6	70,1	104,7	4,7	1 713,2	781,4
Veränderung (in 1 000 bzw. in %-Punkten) zum												
Vorjahres-												
quartal	25,7	7,8	13,1*	8,3*	0,1*	10,5*	5,9*	0,0*	2,6*	0,1*	12,4*	-0,5*
Vorquartal	11,8	5,5	-28,6	-27,7	-1,1	-19,6	-18,3	-0,7	-9,1*	-0,3*	40,2	33,2

Q: Mikrozensus-Arbeitskräfteerhebung (Quartalsdurchschnitt). – Bevölkerung in Privathaushalten ohne Präsenz- und Zivildienst. – Zur Definition des Erwerbsstatus nach dem ILO-Konzept siehe Glossar. – Stichprobe, Stichprobenfehler, Konfidenzintervalle siehe Annex 1 und Annex 2. – ( ) Werte sind sehr stark zufallsbehaftet (Variationskoeffizient über 17%). – (x) Werte sind statistisch nicht interpretierbar (Variationskoeffizient über 25%). – Veränderungswerte: nicht signifikante Veränderungen sind durch \* gekennzeichnet.

1) Bezogen auf die Bevölkerung der jeweiligen Altersgruppe – Erwerbsquote. – 2) Bezogen auf die Bevölkerung der jeweiligen Altersgruppe – Erwerbstätigenquote. – 3) Bezogen auf die Erwerbspersonen im Alter von 15 bis 74 Jahren – Arbeitslosenquote.

**A2 Erwerbspersonen nach dem Erwerbsstatus (ILO-Konzept), beruflicher Stellung und Geschlecht**

Quartal	Erwerbs- personen insgesamt	Erwerbs- tätige insgesamt	Unselbständige		Selbständige/Mithelfende			Arbeits- lose	
			zusammen	in Eltern- karenz <sup>1</sup>	zusammen	selbständig			mithelfend
						zusammen	ohne Arbeit- nehmer:innen		
in 1 000									
<b>Männer und Frauen</b>									
4. Quartal 2021	4 619,9	4 386,8	3 860,3	68,8	526,5	465,0	274,2	61,5	233,1
4. Quartal 2022	4 689,2	4 465,8	3 928,3	62,1	537,5	486,2	294,3	51,3	223,4
1. Quartal 2023	4 678,0	4 420,3	3 890,4	63,2	529,9	482,4	288,8	47,5	257,6
2. Quartal 2023	4 705,7	4 480,9	3 932,3	63,0	548,6	496,1	297,2	52,5	224,7
3. Quartal 2023	4 779,3	4 532,1	3 985,8	64,7	546,3	496,0	293,9	50,4	247,2
4. Quartal 2023	4 732,1	4 498,2	3 955,8	65,4	542,4	496,8	303,9	45,6	233,9
Veränderung (in 1 000) zum									
Vorjahresquartal	42,8	32,4	27,4	3,3*	4,9*	10,6*	9,6*	-5,7*	10,5*
Vorquartal	-47,2	-33,9	-30,0	0,8*	-3,9*	0,8*	10,1*	-4,8*	-13,3*
<b>Männer</b>									
4. Quartal 2021	2 449,1	2 330,0	1 996,6	(x)	333,5	301,6	159,0	31,9	119,0
4. Quartal 2022	2 485,2	2 363,9	2 025,6	(x)	338,3	312,2	168,5	26,1	121,3
1. Quartal 2023	2 472,1	2 321,3	1 987,4	(x)	333,9	310,2	162,0	23,7	150,8
2. Quartal 2023	2 487,4	2 367,9	2 026,1	(x)	341,8	316,6	167,2	25,1	119,5
3. Quartal 2023	2 533,5	2 400,2	2 057,4	(x)	342,8	317,0	165,1	25,8	133,4
4. Quartal 2023	2 515,0	2 385,8	2 044,5	(x)	341,3	315,4	173,4	25,8	129,2
Veränderung (in 1 000) zum									
Vorjahresquartal	29,7	21,8*	18,9	-1,1*	3,0*	3,2*	4,9*	-0,2*	7,9*
Vorquartal	-18,6*	-14,4*	-12,9*	0,0*	-1,5*	-1,6*	8,2*	0,1*	-4,2*
<b>Frauen</b>									
4. Quartal 2021	2 170,9	2 056,8	1 863,7	68,1	193,1	163,5	115,2	29,6	114,1
4. Quartal 2022	2 204,0	2 101,9	1 902,7	59,9	199,2	174,0	125,9	25,2	102,1
1. Quartal 2023	2 205,8	2 099,0	1 903,0	61,7	196,0	172,2	126,8	23,9	106,8
2. Quartal 2023	2 218,3	2 113,0	1 906,2	61,3	206,9	179,5	130,0	27,4	105,2
3. Quartal 2023	2 245,8	2 132,0	1 928,4	63,5	203,6	178,9	128,7	24,6	113,8
4. Quartal 2023	2 217,1	2 112,4	1 911,3	64,3	201,1	181,4	130,6	19,8	104,7
Veränderung (in 1 000) zum									
Vorjahresquartal	13,1*	10,5*	8,6*	4,4*	1,9*	7,4*	4,7*	-5,5*	2,6*
Vorquartal	-28,6	-19,6	-17,1	0,8*	-2,4*	2,4*	1,8*	-4,9*	-9,1*

Q: Mikrozensus-Arbeitskräfteerhebung (Quartalsdurchschnitt). – Bevölkerung in Privathaushalten ohne Präsenz- und Zivildienst. – Zur Definition des Erwerbsstatus nach dem ILO-Konzept siehe Glossar. – Stichprobe, Stichprobenfehler, Konfidenzintervalle siehe Annex 1 und Annex 2. – ( )

Werte sind sehr stark zufallsbehaftet (Variationskoeffizient über 17%). – (x) Werte sind statistisch nicht interpretierbar (Variationskoeffizient über 25%). – Veränderungswerte: nicht signifikante Veränderungen sind durch \* gekennzeichnet.

1) Mit aufrechtem Dienstverhältnis.



## A3 Zentrale Arbeitsmarktindikatoren

Quartal	Erwerbstätigenquote <sup>1</sup>			Arbeitslosenquote	Langzeitarbeitslosenquote <sup>3</sup>	Neueinstellungsquote <sup>4</sup>	Freistellungsquote <sup>5</sup>	Erstmals Arbeit-suchende <sup>6</sup>	Dispersion der regionalen Erwerbstätigenquoten <sup>7</sup>	Personen in erwerbslosen Haushalten <sup>8</sup>
	15–64 Jahre	20–64 Jahre <sup>2</sup>	Ältere (55–64 Jahre)							
	in %									
<b>Männer und Frauen</b>										
4. Quartal 2021	73,5	76,8	56,6	5,1	1,6	4,9	1,9	10,5	4,8	7,3
4. Quartal 2022	74,0	77,1	56,7	4,8	1,1	5,4	1,7	11,5	5,3	6,9
1. Quartal 2023	73,2	76,3	56,5	5,5	1,3	4,3	1,6	9,3	5,3	7,2
2. Quartal 2023	74,1	77,4	57,1	4,8	1,1	4,4	0,9	11,6	5,1	7,1
3. Quartal 2023	74,9	77,7	57,7	5,2	1,2	5,7	1,8	14,4	5,4	6,9
4. Quartal 2023	74,2	77,3	58,0	5,0	1,1	5,2	2,0	9,1	5,5	6,8
Veränderung (in %-Punkten) zum										
Vorjahresquartal	0,2*	0,3*	1,4*	0,2*	0,0*	-0,1*	0,4	-2,3*	0,3*	-0,1*
Vorquartal	-0,7	-0,4*	0,3*	-0,2*	-0,1*	-0,4*	0,2*	-5,2	0,1*	-0,1*
<b>Männer</b>										
4. Quartal 2021	77,7	80,9	63,7	4,9	1,7	4,4	1,8	(9,2)	5,0	7,7
4. Quartal 2022	77,9	80,8	64,2	4,9	1,2	4,9	1,9	(6,8)	5,4	7,2
1. Quartal 2023	76,6	79,7	64,0	6,1	1,4	4,2	1,9	(8,5)	4,7	7,5
2. Quartal 2023	78,0	81,3	65,3	4,8	1,2	4,5	1,0	(9,2)	5,0	7,3
3. Quartal 2023	78,9	81,8	65,9	5,3	1,3	5,4	1,8	15,1	5,3	6,8
4. Quartal 2023	78,3	81,4	66,5	5,2	1,2	4,9	2,1	(8,6)	5,3	6,9
Veränderung (in %-Punkten) zum										
Vorjahresquartal	0,4*	0,7*	2,3*	0,3*	0,0*	0,0*	0,2*	1,8*	0,0*	-0,3*
Vorquartal	-0,7	-0,4*	0,6*	-0,1*	-0,1*	-0,5*	0,3*	-6,4	0,0*	0,1*
<b>Frauen</b>										
4. Quartal 2021	69,3	72,7	49,7	5,3	1,4	5,4	1,9	11,9	4,7	6,9
4. Quartal 2022	70,1	73,4	49,3	4,6	1,0	5,9	1,4	17,0	5,2	6,6
1. Quartal 2023	69,8	73,0	49,2	4,9	1,1	4,5	1,2	10,4	5,9	7,0
2. Quartal 2023	70,2	73,5	49,0	4,8	0,9	4,3	0,9	14,3	5,1	6,9
3. Quartal 2023	70,9	73,7	49,8	5,1	1,0	6,0	1,8	13,6	5,6	6,9
4. Quartal 2023	70,1	73,2	49,8	4,7	1,0	5,6	1,9	(9,8)	5,8	6,6
Veränderung (in %-Punkten) zum										
Vorjahresquartal	0,0*	-0,2*	0,4*	0,1*	-0,1*	-0,3*	0,5	-7,3	0,6*	0,0*
Vorquartal	-0,7	-0,4*	0,0*	-0,3*	0,0*	-0,4*	0,2*	-3,8*	0,2*	-0,2*

Q: Mikrozensus-Arbeitskräfteerhebung (Quartalsdurchschnitt). – Bevölkerung in Privathaushalten ohne Präsenz- und Zivildienst. – Zur Definition der Arbeitsmarktindikatoren siehe auch Glossar. – ( ) Werte sind sehr stark zufallsbehaftet (Variationskoeffizient über 17%). – (x) Werte sind statistisch nicht interpretierbar (Variationskoeffizient über 25%). – Veränderungswerte: nicht signifikante Veränderungen sind durch \* gekennzeichnet. 1) Anteil der Erwerbstätigen der jeweiligen Altersgruppe an der gleichaltrigen Gesamtbevölkerung. – 2) Europa 2020 Indikator. – 3) Personen mit Dauer der Arbeitslosigkeit 12 Monate und länger, bezogen auf die Zahl der Erwerbspersonen im Alter von 15 bis 74 Jahren. – 4) Anteil der unselbstständig Erwerbstätigen, die vor höchstens zwei Monaten eine neue Stelle angetreten haben. – 5) Unselbstständig Erwerbstätige, die vor höchstens zwei Monaten ihre Stelle aufgrund von Kündigung seitens des Arbeitgebers oder durch Ablauf eines befristeten Arbeitsvertrages verloren haben, bezogen auf die Anzahl der unselbstständig Erwerbstätigen des Vorquartals. – 6) Anteil der Arbeitslosen, die die noch nie vorher erwerbstätig waren. – 7) Die Streuung von regionalen Erwerbstätigenquoten (NUTS-Ebene 2) der Altersklasse 15–64 Jahre zeigt die regionalen Unterschiede bezüglich der Erwerbstätigkeit innerhalb Österreichs. – 8) Prozentsatz der Erwachsenen zwischen 18 und 59 Jahren aus Haushalten, in denen kein Mitglied einer Erwerbstätigkeit nachgeht.

## A4 Arbeitsmarktstatistiken aus Verwaltungsdaten

Quartal	Unselbständig Beschäftigte			Selbstständig Beschäftigte <sup>1,5</sup>	Geringfügig Beschäftigte <sup>1</sup>	Geringfügig freie Dienstverträge <sup>1</sup>	Vorgezeichnete Arbeitslose	Personen in Schulung	Lehrstellen-suchende	Offene Stellen <sup>6</sup>	Arbeitslosenquote <sup>7</sup> in %
	gesamt <sup>1,2</sup>	darunter Kinderbetreuungs-geldbezie-hende <sup>3</sup>	darunter freie Dienstverträge <sup>1,4</sup>								
<b>Männer und Frauen</b>											
4. Quartal 2021	3 846,3	65,7	15,3	496,6	330,5	26,6	298,4	70,6	6,6	105,0	7,2
4. Quartal 2022	3 921,2	63,4	15,1	501,0	341,2	26,5	272,2	69,4	6,8	115,3	6,5
1. Quartal 2023	3 921,6	64,0	14,7	498,8	343,0	26,9	290,2	74,4	5,8	110,5	6,9
2. Quartal 2023	3 955,8	63,5	15,1	500,9	343,5	26,8	248,7	71,2	5,0	116,9	5,9
3. Quartal 2023	4 003,4	61,7	13,6	502,6	330,3	23,0	254,5	62,9	8,4	110,0	6,0
4. Quartal 2023	3 944,3	59,5	14,9	499,6	342,1	26,3	289,8	73,7	7,3	96,1	6,8
Veränderung (in 1 000 bzw. in %-Punkten) zum											
Vorjahresquartal	23,1	-3,9	-0,2	-1,4	0,9	-0,1	17,6	4,4	0,5	-19,1	0,4
Vorquartal	-59,1	-2,2	1,3	-3,0	11,8	3,3	35,3	10,8	-1,0	-13,9	0,9
<b>Männer</b>											
4. Quartal 2021	2 061,3	2,1	7,5	287,3	129,9	12,3	166,1	32,7	4,0	.	7,5
4. Quartal 2022	2 096,7	2,1	7,5	290,0	133,6	12,2	155,3	32,9	4,0	.	6,9
1. Quartal 2023	2 085,0	2,2	7,4	289,1	135,8	12,6	175,5	35,8	3,4	.	7,8
2. Quartal 2023	2 123,2	2,5	7,6	291,3	133,0	12,3	135,6	34,1	3,0	.	6,0
3. Quartal 2023	2 148,0	3,3	7,0	292,5	128,4	10,8	136,2	31,1	5,0	.	6,0
4. Quartal 2023	2 103,9	2,0	7,6	290,7	135,2	12,3	168,2	34,6	4,3	.	7,4
Veränderung (in 1 000 bzw. in %-Punkten) zum											
Vorjahresquartal	7,3	-0,1	0,1	0,7	1,6	0,1	12,9	1,7	0,3	.	0,5
Vorquartal	-44,1	-1,3	0,6	-1,8	6,9	1,5	32,0	3,4	-0,7	.	1,4
<b>Frauen</b>											
4. Quartal 2021	1 785,0	63,6	7,8	209,3	200,6	14,3	132,3	37,9	2,7	.	6,9
4. Quartal 2022	1 824,5	61,3	7,6	210,9	207,6	14,3	116,9	36,5	2,8	.	6,0
1. Quartal 2023	1 836,5	61,8	7,3	209,7	207,2	14,3	114,8	38,6	2,3	.	5,9
2. Quartal 2023	1 832,6	61,0	7,5	209,6	210,5	14,5	113,1	37,1	2,0	.	5,8
3. Quartal 2023	1 855,3	58,4	6,6	210,1	201,9	12,2	118,2	31,8	3,3	.	6,0
4. Quartal 2023	1 840,3	57,4	7,3	208,9	206,8	14,1	121,6	39,1	3,0	.	6,2
Veränderung (in 1 000 bzw. in %-Punkten) zum											
Vorjahresquartal	15,8	-3,8	-0,3	-2,1	-0,8	-0,3	4,7	2,7	0,2	.	0,2
Vorquartal	-15,0	-0,9	0,7	-1,2	4,9	1,8	3,3	7,4	-0,3	.	0,2

Q: Arbeitsmarktservice (AMS), Dachverband der österreichischen Sozialversicherungsträger (DV, ehemals Hauptverband, HV). – Alle Werte als Mittel aus den Monatsendbeständen des jeweiligen Quartals.

1) Beschäftigungsfälle. – 2) Ab 2008 inklusive freie Dienstverträge. – 3) In den Beschäftigtenzahlen des DV enthaltene Kinderbetreuungsgeldbezieher mit aufrechter Beschäftigungsverhältnis, unabhängig von der Dauer des Bezugs. – 4) Ohne geringfügig freie Dienstverträge. – 5) Q: AMIS, inkl. Selbstständig Beschäftigte aus den Registern der Sozialversicherungsanstalt der Gewerblichen Wirtschaft – 6) Sofort verfügbar. Neuregelung bei der Erfassung sofort und nicht sofort verfügbarer offener Stellen ab 2016. – 7) Arbeitslosenquote: nationale Definition.

**A5 Arbeitsmarktdaten der Mitgliedsstaaten der Europäischen Union im 3. Quartal 2023**

EU 27-Staaten	Erwerbsquote (15–64 Jahre)		Erwerbstätigenquote		Teilzeitquote <sup>1</sup> (ab 15 Jahre)	Arbeitslosenquote		Durchschnittl. wöchentl. Normalarbeitszeit <sup>2</sup>	
	insgesamt	Frauen	insgesamt (15–64 Jahre)	Ältere (55–64 Jahre)		insgesamt (15–74 Jahre)	Jugendliche (15–24 Jahre)	insgesamt	Unselb- ständige
	in %							in Stunden	
<b>Europäische Union (27 Länder)</b>	<b>75,2</b>	<b>70,4</b>	<b>70,7</b>	<b>64,4</b>	<b>18,5</b>	<b>5,9</b>	<b>14,9</b>	<b>37,2</b>	<b>36,5</b>
Belgien	70,8	67,1	66,8	57,8	23,1	5,6	18,7	36,5	35,2
Bulgarien	74,6	71,3	71,5	70,3	1,7	4,1	13,1	40,1	40,0
Tschechien	77,4	70,6	75,3	74,6	8,6	2,6	9,0	39,6	39,0
Dänemark	80,6	78,8	76,6	74,3	25,9	5,0	12,3	34,1	33,5
Deutschland	79,8	75,9	77,3	75,0	30,1	3,0	6,1	34,9	34,5
Estland	82,4	81,5	76,2	76,9	14,5	7,3	20,4	38,1	38,2
Irland	77,9	73,4	74,1	67,6	21,6	4,6	12,2	35,8	35,1
Griechenland	70,4	62,6	62,8	55,3	6,6	10,8	24,4	41,3	39,4
Spanien	75,1	71,1	66,1	60,1	12,6	11,8	27,8	37,8	36,8
Frankreich	74,2	71,4	68,6	58,8	17,1	7,5	19,2	37,2	36,4
Kroatien	69,7	66,0	65,8	51,1	4,5	5,5	17,4	40,0	39,8
Italien	66,5	57,2	61,6	58,2	17,6	7,3	21,7	37,6	36,4
Zypern	79,3	74,8	74,6	66,8	8,7	5,8	17,3	40,1	40,4
Lettland	77,2	75,6	72,0	72,1	8,0	6,5	12,5	39,1	39,2
Litauen	79,4	78,4	74,3	69,8	7,5	6,2	11,9	39,0	39,3
Luxemburg	74,6	71,3	70,5	46,7	18,9	5,5	18,1	38,1	38,2
Ungarn	78,2	73,5	75,0	70,0	4,8	4,1	12,4	39,6	39,5
Malta	82,7	75,2	80,6	61,3	12,6	2,5	6,8	39,2	38,8
Niederlande	85,7	82,1	82,6	75,5	43,7	3,6	8,9	31,7	30,6
<b>Österreich</b>	<b>79,0</b>	<b>74,7</b>	<b>74,9</b>	<b>57,7</b>	<b>30,7</b>	<b>5,2</b>	<b>11,5</b>	<b>36,0</b>	<b>35,2</b>
Polen	74,3	68,8	72,3	58,5	6,3	2,7	11,1	40,4	39,5
Portugal	77,9	75,6	73,0	67,7	8,2	6,1	20,3	39,9	39,4
Rumänien	66,9	57,6	63,3	51,5	3,6	5,4	22,1	40,1	40,3
Slowenien	75,6	72,2	72,6	54,2	9,7	3,9	11,0	39,6	39,3
Slowakei	76,4	72,6	71,9	67,4	4,0	5,9	21,7	39,6	38,9
Finnland	80,2	79,6	74,6	72,3	18,6	6,9	12,1	36,0	35,5
Schweden	84,7	83,0	78,5	77,5	21,9	7,2	17,3	38,6	38,3

Q: Eurostat Datenbank, Stand vom 16.02.2024. – Zum Publikationszeitpunkt letztverfügbare Daten. Zur Aktualität und Qualität einzelner Länder-ergebnisse siehe Eurostat. – Bevölkerung in Privathaushalten ohne Präsenz- und Zivildienstler. – Zur Definition des Erwerbsstatus nach dem ILO-Konzept siehe Glossar.

1) Direkte Frage. – 2) Definition Eurostat.

## B Erwerbstätige nach ILO-Konzept

### B1 Erwerbstätige nach Alter und Geschlecht

Quartal	Ins- gesamt	15–24 Jahre			25–34 Jahre	35–44 Jahre	45–54 Jahre	55–64 Jahre			15–64 Jahre	65+ Jahre
		zusam- men	15–19 Jahre	20–24 Jahre				zusam- men	55–59 Jahre	60–64 Jahre		
<b>Männer und Frauen</b>												
4. Quartal 2021	4 386,8	451,6	128,7	323,0	990,4	1 017,9	1 111,3	734,8	541,6	193,2	4 306,1	80,8
4. Quartal 2022	4 465,8	482,5	149,1	333,3	1 009,7	1 058,3	1 074,9	751,9	550,0	201,9	4 377,3	88,5
1. Quartal 2023	4 420,3	472,3	144,5	327,8	998,8	1 054,0	1 055,7	752,7	550,3	202,5	4 333,4	86,9
2. Quartal 2023	4 480,9	475,3	139,3	335,9	1 017,5	1 068,1	1 068,0	764,0	549,1	214,8	4 392,8	88,1
3. Quartal 2023	4 532,1	505,8	170,8	335,1	1 023,2	1 069,6	1 068,6	776,5	556,0	220,5	4 443,7	88,4
4. Quartal 2023	4 498,2	474,3	148,0	326,4	1 012,9	1 071,1	1 064,2	784,8	563,7	221,0	4 407,3	90,8
Veränderung (in 1 000) zum												
Vorjahresquartal	32,4	-8,1*	-1,2*	-7,0*	3,3*	12,7*	-10,7*	32,9	13,7*	19,2	30,0	2,3*
Vorquartal	-33,9	-31,5	-22,8	-8,7*	-10,3*	1,5*	-4,3*	8,2*	7,7*	0,6*	-36,4	2,5*
<b>Männer</b>												
4. Quartal 2021	2 330,0	253,1	76,2	176,9	527,4	530,0	562,6	409,0	279,5	129,5	2 282,1	48,0
4. Quartal 2022	2 363,9	260,2	89,0	171,2	529,2	550,0	545,2	420,9	281,4	139,5	2 305,6	58,3
1. Quartal 2023	2 321,3	251,6	81,6	170,0	518,3	545,8	531,9	421,3	278,2	143,1	2 268,8	52,6
2. Quartal 2023	2 367,9	252,2	76,7	175,5	531,2	557,5	540,7	432,4	281,8	150,6	2 314,0	53,9
3. Quartal 2023	2 400,2	268,0	95,4	172,7	537,9	557,9	545,7	438,4	285,0	153,4	2 347,9	52,3
4. Quartal 2023	2 385,8	258,3	82,9	175,3	529,3	561,3	536,1	444,8	291,3	153,5	2 329,8	56,0
Veränderung (in 1 000) zum												
Vorjahresquartal	21,8*	-1,9*	-6,1*	4,1*	0,1*	11,2*	-9,1*	23,9	9,9*	14,0	24,1	-2,3*
Vorquartal	-14,4*	-9,8*	-12,4	2,7*	-8,6*	3,4*	-9,6	6,4*	6,3*	0,1*	-18,1	3,7*
<b>Frauen</b>												
4. Quartal 2021	2 056,8	198,6	52,5	146,1	463,0	487,9	548,7	325,8	262,1	63,8	2 024,0	32,8
4. Quartal 2022	2 101,9	222,2	60,1	162,1	480,4	508,3	529,7	331,0	268,7	62,3	2 071,6	30,2
1. Quartal 2023	2 099,0	220,7	62,9	157,8	480,5	508,2	523,8	331,4	272,1	59,4	2 064,7	34,3
2. Quartal 2023	2 113,0	223,0	62,6	160,4	486,3	510,6	527,3	331,6	267,3	64,2	2 078,8	34,2
3. Quartal 2023	2 132,0	237,8	75,4	162,4	485,3	511,7	522,9	338,1	271,0	67,1	2 095,8	36,1
4. Quartal 2023	2 112,4	216,0	65,0	151,0	483,6	509,8	528,1	340,0	272,4	67,5	2 077,6	34,8
Veränderung (in 1 000) zum												
Vorjahresquartal	10,5*	-6,2*	4,9*	-11,1	3,2*	1,5*	-1,5*	9,0*	3,8*	5,2*	5,9*	4,6*
Vorquartal	-19,6	-21,7	-10,4	-11,4	-1,7*	-1,9*	5,2*	1,8*	1,4*	0,5*	-18,3	-1,3*
<b>darunter Frauen ohne Elternkarenz<sup>1</sup></b>												
4. Quartal 2021	1 988,7	196,8	52,5	144,3	416,8	468,0	548,6	325,8	262,1	63,8	1 955,9	32,8
4. Quartal 2022	2 042,0	220,0	60,1	159,9	441,5	490,0	529,4	331,0	268,7	62,3	2 011,8	30,2
1. Quartal 2023	2 037,3	218,9	62,9	156,1	440,2	489,1	523,2	331,4	272,1	59,4	2 003,0	34,3
2. Quartal 2023	2 051,7	219,9	62,2	157,7	449,2	489,8	527,1	331,6	267,3	64,2	2 017,5	34,2
3. Quartal 2023	2 068,5	234,4	75,2	159,3	445,5	492,0	522,3	338,1	271,0	67,1	2 032,4	36,1
4. Quartal 2023	2 048,2	213,6	64,3	149,3	444,2	487,8	527,8	340,0	272,4	67,5	2 013,3	34,8
Veränderung (in 1 000) zum												
Vorjahresquartal	6,1*	-6,4*	4,2*	-10,6	2,7*	-2,1*	-1,6*	9,0*	3,8*	5,2*	1,5*	4,6*
Vorquartal	-20,3	-20,9	-10,8	-10,0	-1,4*	-4,2*	5,5*	1,8*	1,4*	0,5*	-19,0	-1,3*

Q: Mikrozensus-Arbeitskräfteerhebung (Quartalsdurchschnitt). – Bevölkerung in Privathaushalten ohne Präsenz- und Zivildienst. – Zur Definition der Erwerbstätigen nach dem ILO-Konzept siehe Glossar. – Stichprobe, Stichprobenfehler, Konfidenzintervalle siehe Annex 1 und Annex 2.

– ( ) Werte sind sehr stark zufallsbehaftet (Variationskoeffizient über 17%). – (x) Werte sind statistisch nicht interpretierbar (Variationskoeffizient über 25%). – Veränderungswerte: nicht signifikante Veränderungen sind durch \* gekennzeichnet.

1) Mit aufrechtem Dienstverhältnis.

**B2 Erwerbstätigenquoten nach Alter und Geschlecht**

Quartal	Ins- gesamt	15–24 Jahre			25–34 Jahre	35–44 Jahre	45–54 Jahre	55–64 Jahre			15–64 Jahre	65+ Jahre
		zusam- men	15–19 Jahre	20–24 Jahre				zusam- men	55–59 Jahre	60–64 Jahre		
	in %											
<b>Männer und Frauen</b>												
4. Quartal 2021	58,2	50,3	30,6	67,7	82,9	85,7	86,8	56,6	77,3	32,4	73,5	4,8
4. Quartal 2022	58,6	53,2	34,6	70,1	83,6	87,0	85,5	56,7	78,0	32,5	74,0	5,2
1. Quartal 2023	57,9	52,2	33,6	69,0	82,6	86,3	84,4	56,5	77,9	32,4	73,2	5,1
2. Quartal 2023	58,6	52,4	32,3	70,6	84,0	87,0	85,9	57,1	77,7	34,0	74,1	5,1
3. Quartal 2023	59,1	55,6	39,2	70,5	84,6	86,9	86,4	57,7	78,7	34,5	74,9	5,1
4. Quartal 2023	58,6	52,1	34,2	68,3	83,8	86,6	86,5	58,0	79,7	34,3	74,2	5,2
Veränderung (in %-Punkten) zum												
Vorjahresquartal	0,0*	-1,1*	-0,4*	-1,8*	0,2*	-0,4*	1,0*	1,4*	1,7*	1,8*	0,2*	0,0*
Vorquartal	-0,6	-3,5	-5,0	-2,3*	-0,8*	-0,3*	0,1*	0,3*	1,0*	-0,3*	-0,7	0,1*
<b>Männer</b>												
4. Quartal 2021	63,3	56,1	36,3	73,3	86,5	88,6	88,5	63,7	80,0	44,3	77,7	6,5
4. Quartal 2022	63,6	56,9	41,0	71,3	85,9	90,2	87,7	64,2	80,2	45,7	77,9	7,7
1. Quartal 2023	62,4	55,5	37,9	71,3	84,0	89,1	86,1	64,0	79,2	46,5	76,6	6,9
2. Quartal 2023	63,4	55,3	35,2	73,6	85,8	90,4	88,0	65,3	80,2	48,5	78,0	7,1
3. Quartal 2023	64,1	58,1	43,1	71,9	86,9	90,2	89,3	65,9	81,1	48,9	78,9	6,8
4. Quartal 2023	63,6	56,2	38,1	72,4	85,6	90,2	88,2	66,5	82,8	48,4	78,3	7,2
Veränderung (in %-Punkten) zum												
Vorjahresquartal	0,0*	-0,7*	-2,9*	1,2*	-0,2*	0,1*	0,5*	2,3*	2,6*	2,6*	0,4*	-0,5*
Vorquartal	-0,5	-2,0*	-5,1	0,5*	-1,3*	0,1*	-1,1*	0,6*	1,7*	-0,5*	-0,7	0,4*
<b>Frauen</b>												
4. Quartal 2021	53,4	44,5	25,0	61,9	79,1	82,6	85,2	49,7	74,6	21,0	69,3	3,5
4. Quartal 2022	53,8	49,4	28,1	68,8	81,1	83,8	83,3	49,3	75,7	19,7	70,1	3,2
1. Quartal 2023	53,7	48,9	29,4	66,7	81,1	83,5	82,8	49,2	76,6	18,7	69,8	3,6
2. Quartal 2023	54,0	49,4	29,2	67,7	82,2	83,6	83,9	49,0	75,2	20,0	70,2	3,6
3. Quartal 2023	54,4	52,9	35,2	69,1	82,1	83,6	83,6	49,8	76,3	20,7	70,9	3,8
4. Quartal 2023	53,7	47,9	30,3	64,0	81,8	82,9	84,8	49,8	76,6	20,6	70,1	3,6
Veränderung (in %-Punkten) zum												
Vorjahresquartal	-0,1*	-1,5*	2,2*	-4,8	0,7*	-0,9*	1,5*	0,4*	0,9*	0,9*	0,0*	0,4*
Vorquartal	-0,7	-5,0	-4,9	-5,1	-0,3*	-0,7*	1,2*	0,0*	0,3*	0,0*	-0,7	-0,2*
<b>darunter Frauen ohne Elternkarenz<sup>1</sup></b>												
4. Quartal 2021	51,6	44,1	25,0	61,2	71,2	79,2	85,2	49,7	74,6	21,0	66,9	3,5
4. Quartal 2022	52,3	48,9	28,1	67,8	74,5	80,8	83,3	49,3	75,7	19,7	68,1	3,2
1. Quartal 2023	52,1	48,5	29,4	65,9	74,3	80,4	82,7	49,2	76,6	18,7	67,7	3,6
2. Quartal 2023	52,4	48,7	29,0	66,5	75,9	80,2	83,8	49,0	75,2	20,0	68,2	3,6
3. Quartal 2023	52,8	52,2	35,1	67,8	75,4	80,3	83,5	49,8	76,3	20,7	68,7	3,8
4. Quartal 2023	52,1	47,4	29,9	63,2	75,1	79,3	84,7	49,8	76,6	20,6	68,0	3,6
Veränderung (in %-Punkten) zum												
Vorjahresquartal	-0,2*	-1,5*	1,9*	-4,6	0,6*	-1,5*	1,5*	0,4*	0,9*	0,9*	-0,1*	0,4*
Vorquartal	-0,7	-4,8	-5,2	-4,6	-0,2*	-1,0*	1,3*	0,0*	0,3*	0,0*	-0,8	-0,2*

Q: Mikrozensus-Arbeitskräfteerhebung (Quartalsdurchschnitt). – Bevölkerung in Privathaushalten ohne Präsenz- und Zivildienst. – Zur Definition der Erwerbstätigen nach dem ILO-Konzept siehe Glossar. – Stichprobe, Stichprobenfehler, Konfidenzintervalle siehe Annex 1 und Annex 2. – ( ) Werte sind sehr stark zufallsbehaftet (Variationskoeffizient über 17%). – (x) Werte sind statistisch nicht interpretierbar (Variationskoeffizient über 25%). – Veränderungswerte: nicht signifikante Veränderungen sind durch \* gekennzeichnet.

1) Anteil der erwerbstätigen Frauen ohne Frauen in Elternkarenz (mit aufrehtem Dienstverhältnis) an allen Frauen der jeweiligen Altersgruppe.

**B3 Erwerbstätige nach Staatsangehörigkeit, Geburtsland, Migrationshintergrund und Geschlecht**

Quartal	Insgesamt	Staatsangehörigkeit		Geburtsland		Migrationshintergrund <sup>1</sup>			
		Österreich	Nicht-Österreich	Österreich	Nicht-Österreich	ohne Migrationshintergrund	mit Migrationshintergrund		
							zusammen	erste Generation	zweite Generation
in 1 000									
<b>Männer und Frauen</b>									
4. Quartal 2021	4 386,8	3 595,2	791,6	3 385,9	1 001,0	3 240,5	1 146,3	958,4	187,9
4. Quartal 2022	4 465,8	3 590,9	875,0	3 392,4	1 073,5	3 229,6	1 236,2	1 028,7	207,6
1. Quartal 2023	4 420,3	3 550,6	869,7	3 352,1	1 068,2	3 196,1	1 224,2	1 023,5	200,7
2. Quartal 2023	4 480,9	3 584,8	896,2	3 391,7	1 089,3	3 232,2	1 248,7	1 041,5	207,2
3. Quartal 2023	4 532,1	3 633,6	898,5	3 434,8	1 097,4	3 276,3	1 255,8	1 050,2	205,7
4. Quartal 2023	4 498,2	3 589,3	908,9	3 388,0	1 110,2	3 232,8	1 265,4	1 064,9	200,4
Veränderung (in 1 000) zum									
Vorjahresquartal	32,4	-1,6*	33,9	-4,4*	36,8*	3,2*	29,1*	36,3*	-7,1*
Vorquartal	-33,9	-44,3	10,4*	-46,8	12,8*	-43,5	9,5*	14,8*	-5,2*
<b>Männer</b>									
4. Quartal 2021	2 330,0	1 899,7	430,4	1 792,8	537,3	1 718,0	612,0	515,4	96,6
4. Quartal 2022	2 363,9	1 892,3	471,7	1 794,8	569,1	1 712,1	651,8	544,6	107,2
1. Quartal 2023	2 321,3	1 854,2	467,2	1 753,5	567,8	1 675,7	645,6	544,2	101,4
2. Quartal 2023	2 367,9	1 883,7	484,2	1 788,6	579,3	1 710,0	657,9	555,9	102,0
3. Quartal 2023	2 400,2	1 910,3	489,8	1 815,5	584,7	1 735,5	664,7	559,1	105,6
4. Quartal 2023	2 385,8	1 885,5	500,3	1 792,9	592,9	1 711,0	674,7	568,9	105,9
Veränderung (in 1 000) zum									
Vorjahresquartal	21,8*	-6,8*	28,6	-1,9*	23,7*	-1,1*	22,9*	24,3*	-1,3*
Vorquartal	-14,4*	-24,8	10,4*	-22,6	8,2*	-24,5	10,1*	9,8*	0,3*
<b>Frauen</b>									
4. Quartal 2021	2 056,8	1 695,6	361,2	1 593,1	463,7	1 522,5	534,3	443,0	91,3
4. Quartal 2022	2 101,9	1 698,6	403,3	1 597,5	504,3	1 517,5	584,4	484,1	100,4
1. Quartal 2023	2 099,0	1 696,5	402,5	1 598,6	500,4	1 520,4	578,6	479,3	99,3
2. Quartal 2023	2 113,0	1 701,1	412,0	1 603,1	509,9	1 522,2	590,9	485,7	105,2
3. Quartal 2023	2 132,0	1 723,3	408,7	1 619,3	512,7	1 540,8	591,1	491,1	100,0
4. Quartal 2023	2 112,4	1 703,8	408,6	1 595,1	517,4	1 521,8	590,6	496,1	94,5
Veränderung (in 1 000) zum									
Vorjahresquartal	10,5*	5,2*	5,3*	-2,5*	13,0*	4,3*	6,2*	12,0*	-5,8*
Vorquartal	-19,6	-19,5	-0,1*	-24,2	4,7*	-19,0*	-0,5*	5,0*	-5,5*

Q: Mikrozensus-Arbeitskräfteerhebung (Quartalsdurchschnitt). – Bevölkerung in Privathaushalten ohne Präsenz- und Zivildienst. – Zur Definition der Erwerbstätigen nach dem ILO-Konzept siehe Glossar. – Stichprobe, Stichprobenfehler, Konfidenzintervalle siehe Annex 1 und Annex 2. – ( ) Werte sind sehr stark zufallsbehaftet (Variationskoeffizient über 17%). – (x) Werte sind statistisch nicht interpretierbar (Variationskoeffizient über 25%). – Veränderungswerte: nicht signifikante Veränderungen sind durch \* gekennzeichnet.

1) Von Personen mit Migrationshintergrund wurden beide Elternteile im Ausland geboren, wobei Angehörige der ersten Generation selbst im Ausland geboren wurden und Personen der zweiten Generation in Österreich zur Welt gekommen sind.

## B4 Erwerbstätigenquoten der 15- bis 64-Jährigen nach Staatsangehörigkeit, Geburtsland, Migrationshintergrund und Geschlecht

Quartal	Insgesamt	Staatsangehörigkeit		Geburtsland		Migrationshintergrund <sup>1</sup>			
		Österreich	Nicht-Österreich	Österreich	Nicht-Österreich	ohne Migrationshintergrund	mit Migrationshintergrund		
							zusammen	erste Generation	zweite Generation
in %									
<b>Männer und Frauen</b>									
4. Quartal 2021	73,5	74,8	68,2	74,8	69,5	75,5	68,5	69,4	64,0
4. Quartal 2022	74,0	75,4	68,8	75,6	69,4	76,3	68,6	69,4	65,1
1. Quartal 2023	73,2	74,7	67,8	74,9	68,4	75,7	67,5	68,2	64,1
2. Quartal 2023	74,1	75,5	69,1	75,7	69,7	76,5	68,6	69,3	65,3
3. Quartal 2023	74,9	76,6	68,9	76,7	69,8	77,5	68,9	69,6	65,6
4. Quartal 2023	74,2	75,7	68,9	75,8	69,7	76,5	69,0	69,5	66,0
Veränderung (in %-Punkten) zum									
Vorjahresquartal	0,2*	0,3*	0,0*	0,3*	0,3*	0,2*	0,3*	0,2*	0,9*
Vorquartal	-0,7	-0,9	-0,1*	-0,9	-0,1*	-1,0	0,1*	0,0*	0,4*
<b>Männer</b>									
4. Quartal 2021	77,7	78,3	75,2	78,0	76,7	78,7	75,0	76,9	66,4
4. Quartal 2022	77,9	78,6	75,2	78,5	76,1	79,3	74,4	76,2	66,6
1. Quartal 2023	76,6	77,5	73,5	77,3	74,7	78,2	73,0	74,8	64,6
2. Quartal 2023	78,0	78,8	74,9	78,5	76,3	79,6	74,0	76,2	63,7
3. Quartal 2023	78,9	79,9	75,4	79,7	76,6	80,7	74,7	76,4	66,6
4. Quartal 2023	78,3	79,3	74,8	79,0	76,1	79,9	74,5	75,9	68,1
Veränderung (in %-Punkten) zum									
Vorjahresquartal	0,4*	0,7*	-0,4*	0,6*	0,0*	0,6*	0,1*	-0,3*	1,6*
Vorquartal	-0,7	-0,6*	-0,7*	-0,7	-0,5*	-0,8	-0,1*	-0,6*	1,5*
<b>Frauen</b>									
4. Quartal 2021	69,3	71,2	61,5	71,5	62,7	72,1	62,3	62,4	61,6
4. Quartal 2022	70,1	72,1	62,7	72,6	63,3	73,2	63,1	63,1	63,5
1. Quartal 2023	69,8	71,9	62,2	72,5	62,3	73,2	62,3	62,0	63,6
2. Quartal 2023	70,2	72,2	63,2	72,7	63,5	73,3	63,5	62,8	66,9
3. Quartal 2023	70,9	73,2	62,4	73,7	63,4	74,3	63,4	63,2	64,6
4. Quartal 2023	70,1	72,2	62,8	72,5	63,6	73,1	63,6	63,5	63,8
Veränderung (in %-Punkten) zum									
Vorjahresquartal	0,0*	0,0*	0,1*	0,0*	0,4*	-0,2*	0,4*	0,5*	0,3*
Vorquartal	-0,7	-1,1	0,4*	-1,1	0,3*	-1,2	0,2*	0,4*	-0,8*

Q: Mikrozensus-Arbeitskräfteerhebung (Quartalsdurchschnitt). – Bevölkerung in Privathaushalten ohne Präsenz- und Zivildienst. – Zur Definition der Erwerbstätigen nach dem ILO-Konzept siehe Glossar. – Stichprobe, Stichprobenfehler, Konfidenzintervalle siehe Annex 1 und Annex 2. – ( ) Werte sind sehr stark zufallsbehaftet (Variationskoeffizient über 17%). – (x) Werte sind statistisch nicht interpretierbar (Variationskoeffizient über 25%). – Veränderungswerte: nicht signifikante Veränderungen sind durch \* gekennzeichnet.

1) Von Personen mit Migrationshintergrund wurden beide Elternteile im Ausland geboren, wobei Angehörige der ersten Generation selbst im Ausland geboren wurden und Personen der zweiten Generation in Österreich zur Welt gekommen sind.

**B5 Erwerbstätige nach höchster abgeschlossener Ausbildung und Geschlecht**

Quartal	Insgesamt	Nationale Gliederung					ISCED-Gliederung <sup>1</sup>		
		Pflichtschule	Lehre	Berufsbildende mittlere Schule	Allgemein- und berufsbildende höhere Schule <sup>2</sup>	Universität, Hochschule, hochschulverwandte Lehranstalt <sup>3</sup>	ISCED 0-2	ISCED 3-4	ISCED 5-8
in 1 000									
<b>Männer und Frauen</b>									
4. Quartal 2021	4 386,8	523,8	1 523,0	542,8	841,4	955,8	540,3	2 219,0	1 627,5
4. Quartal 2022	4 465,8	527,5	1 510,4	546,3	864,0	1 017,6	545,5	2 213,0	1 707,3
1. Quartal 2023	4 420,3	527,4	1 465,3	534,1	881,6	1 011,9	548,9	2 173,8	1 697,7
2. Quartal 2023	4 480,9	529,8	1 480,8	529,4	895,2	1 045,6	546,6	2 190,1	1 744,2
3. Quartal 2023	4 532,1	555,4	1 468,8	523,7	920,5	1 063,7	568,1	2 196,4	1 767,7
4. Quartal 2023	4 498,2	531,8	1 477,1	509,2	919,9	1 060,2	544,9	2 194,7	1 758,6
Veränderung (in 1 000) zum									
Vorjahresquartal	32,4	4,3*	-33,3*	-37,1	55,9	42,5	-0,5*	-18,4*	51,2*
Vorquartal	-33,9	-23,6	8,3*	-14,5*	-0,6*	-3,5*	-23,1	-1,7*	-9,1*
<b>Männer</b>									
4. Quartal 2021	2 330,0	281,2	982,1	214,6	406,4	445,7	283,4	1 211,4	835,2
4. Quartal 2022	2 363,9	290,0	961,4	212,2	424,0	476,3	291,8	1 185,4	886,7
1. Quartal 2023	2 321,3	278,9	922,5	205,5	436,9	477,5	282,0	1 153,7	885,7
2. Quartal 2023	2 367,9	279,1	956,1	205,0	440,6	487,1	279,3	1 189,7	898,9
3. Quartal 2023	2 400,2	291,1	955,8	207,4	452,3	493,5	290,4	1 205,8	904,0
4. Quartal 2023	2 385,8	280,2	954,8	203,5	459,7	487,5	281,5	1 206,9	897,3
Veränderung (in 1 000) zum									
Vorjahresquartal	21,8*	-9,8*	-6,6*	-8,6*	35,7	11,2*	-10,3*	21,5*	10,6*
Vorquartal	-14,4*	-10,9*	-1,0*	-3,8*	7,4*	-6,0*	-8,8*	1,1*	-6,6*
<b>Frauen</b>									
4. Quartal 2021	2 056,8	242,6	540,8	328,2	435,0	510,1	256,9	1 007,6	792,2
4. Quartal 2022	2 101,9	237,5	549,0	334,1	440,0	541,3	253,6	1 027,6	820,6
1. Quartal 2023	2 099,0	248,5	542,8	328,6	444,7	534,5	266,9	1 020,1	812,0
2. Quartal 2023	2 113,0	250,7	524,8	324,4	454,6	558,5	267,3	1 000,5	845,3
3. Quartal 2023	2 132,0	264,3	513,0	316,3	468,2	570,2	277,7	990,5	863,7
4. Quartal 2023	2 112,4	251,6	522,3	305,7	460,2	572,6	263,4	987,7	861,2
Veränderung (in 1 000) zum									
Vorjahresquartal	10,5*	14,1*	-26,7*	-28,4	20,2*	31,3	9,8*	-39,9	40,6
Vorquartal	-19,6	-12,7*	9,3*	-10,7*	-8,0*	2,5*	-14,3	-2,8*	-2,5*

Q: Mikrozensus-Arbeitskräfteerhebung (Quartalsdurchschnitt). – Bevölkerung in Privathaushalten ohne Präsenz- und Zivildienst. – Zur Definition der Erwerbstätigen nach dem ILO-Konzept und zur internationalen Bildungsklassifikation (ISCED) siehe Glossar. – Stichprobe, Stichprobenfehler, Konfidenzintervalle siehe Annex 1 und Annex 2. – ( ) Werte sind sehr stark zufallsbehaftet (Variationskoeffizient über 17%). – (x) Werte sind statistisch nicht interpretierbar (Variationskoeffizient über 25%). – Veränderungswerte: nicht signifikante Veränderungen sind durch \* gekennzeichnet. 1) Ab 2014 ISCED 2011, vor 2014 ISCED 1997 in der Gliederung 0–2, (inkl. 3c kurz), 3–4, 5–6. – 2) Inkl. Kollegs und Abiturientenlehrgänge. – 3) Inkl. Universitätslehrgänge, Fachhochschulen.



## B6 Erwerbstätigenquoten der 15- bis 64-Jährigen nach höchster abgeschlossener Ausbildung und Geschlecht

Quartal	Insgesamt	Nationale Gliederung					ISCED-Gliederung <sup>1</sup>		
		Pflichtschule	Lehre	Berufsbildende mittlere Schule	Allgemein- und berufsbildende höhere Schule <sup>2</sup>	Universität, Hochschule, hochschulverwandte Lehranstalt <sup>3</sup>	ISCED 0-2	ISCED 3-4	ISCED 5-8
in %									
<b>Männer und Frauen</b>									
4. Quartal 2021	73,5	46,2	79,2	77,8	75,2	87,1	48,3	75,2	85,5
4. Quartal 2022	74,0	46,3	79,2	77,0	78,0	86,7	48,1	75,9	85,8
1. Quartal 2023	73,2	45,4	77,8	77,3	78,5	85,9	47,8	74,9	85,5
2. Quartal 2023	74,1	46,3	79,2	77,8	78,3	86,7	48,1	76,0	86,0
3. Quartal 2023	74,9	49,9	79,5	77,4	77,7	86,6	51,1	76,4	85,6
4. Quartal 2023	74,2	47,7	79,3	77,0	77,3	85,9	49,3	75,8	85,3
Veränderung (in %-Punkten) zum									
Vorjahresquartal	0,2*	1,4*	0,2*	-0,1*	-0,7*	-0,8*	1,2*	-0,2*	-0,5*
Vorquartal	-0,7	-2,2	-0,2*	-0,5*	-0,4*	-0,6*	-1,8	-0,6*	-0,4*
<b>Männer</b>									
4. Quartal 2021	77,7	52,7	81,6	85,8	78,5	90,6	54,7	79,0	88,1
4. Quartal 2022	77,9	53,4	81,1	84,0	80,5	90,3	55,0	79,0	88,4
1. Quartal 2023	76,6	51,1	78,7	83,7	81,3	91,0	53,1	76,8	89,3
2. Quartal 2023	78,0	51,9	81,6	84,5	80,7	90,8	53,5	79,1	89,1
3. Quartal 2023	78,9	55,5	82,0	84,7	80,2	91,4	56,9	79,7	88,9
4. Quartal 2023	78,3	52,7	81,6	86,0	81,6	89,4	54,8	79,7	88,0
Veränderung (in %-Punkten) zum									
Vorjahresquartal	0,4*	-0,7*	0,5*	2,1*	1,2*	-0,9*	-0,2*	0,8*	-0,4*
Vorquartal	-0,7	-2,8	-0,3*	1,3*	1,4*	-2,1	-2,1*	0,0*	-0,8*
<b>Frauen</b>									
4. Quartal 2021	69,3	40,4	75,1	73,3	72,4	84,3	42,7	71,2	82,8
4. Quartal 2022	70,1	39,8	75,9	73,2	75,8	83,9	42,0	72,7	83,2
1. Quartal 2023	69,8	40,4	76,3	73,7	76,0	81,8	43,1	72,8	81,8
2. Quartal 2023	70,2	41,3	75,1	74,1	76,1	83,4	43,6	72,6	82,9
3. Quartal 2023	70,9	44,9	75,3	73,4	75,5	82,8	46,2	72,6	82,6
4. Quartal 2023	70,1	43,1	75,5	72,0	73,5	83,3	44,5	71,4	82,6
Veränderung (in %-Punkten) zum									
Vorjahresquartal	0,0*	3,3	-0,5*	-1,2*	-2,3*	-0,6*	2,5*	-1,3*	-0,6*
Vorquartal	-0,7	-1,8	0,1*	-1,4*	-2,0	0,5*	-1,6*	-1,2	0,1*

Q: Mikrozensus-Arbeitskräfteerhebung (Quartalsdurchschnitt). – Bevölkerung in Privathaushalten ohne Präsenz- und Zivildienst. – Zur Definition der Erwerbstätigen nach dem ILO-Konzept und zur internationalen Bildungsklassifikation (ISCED) siehe Glossar. – Stichprobe, Stichprobenfehler, Konfidenzintervalle siehe Annex 1 und Annex 2. – ( ) Werte sind sehr stark zufallsbehaftet (Variationskoeffizient über 17%). – (x) Werte sind statistisch nicht interpretierbar (Variationskoeffizient über 25%). – Veränderungswerte: nicht signifikante Veränderungen sind durch \* gekennzeichnet. 1) Ab 2014 ISCED 2011, vor 2014 ISCED 1997 in der Gliederung 0-2 (inkl. 3c kurz), 3-4, 5-6. – 2) Inkl. Kollegs und Abiturientenlehrgänge. – 3) Inkl. Universitätslehrgänge, Fachhochschulen.

**B7 Erwerbstätige nach beruflicher Stellung und Geschlecht**

Quartal	Ins- gesamt	Unselbständige						Selbständige und Mithelfende			
		zusam- men	Lehr- linge	Ange- stellte	Arbei- ter:in- nen	Öffentlich Bediens- tete <sup>1</sup>	freie Dienstneh- mer:innen	zusam- men	Selbständige		mit- helfende Familien- ange- hörige
									ohne Arbeitneh- mer:innen	mit Arbeitneh- mer:innen	
in 1 000											
<b>Männer und Frauen</b>											
4. Quartal 2021	4 386,8	3 860,3	111,0	2 316,4	1 030,5	369,6	32,7	526,5	274,2	190,9	61,5
4. Quartal 2022	4 465,8	3 928,3	117,6	2 411,6	1 010,0	359,1	30,1	537,5	294,3	191,9	51,3
1. Quartal 2023	4 420,3	3 890,4	118,4	2 420,8	958,4	365,0	27,9	529,9	288,8	193,5	47,5
2. Quartal 2023	4 480,9	3 932,3	107,5	2 432,9	985,6	374,9	31,3	548,6	297,2	199,0	52,5
3. Quartal 2023	4 532,1	3 985,8	113,4	2 468,3	999,7	372,8	31,6	546,3	293,9	202,1	50,4
4. Quartal 2023	4 498,2	3 955,8	112,7	2 463,0	976,5	374,1	29,5	542,4	303,9	192,8	45,6
Veränderung (in 1 000) zum											
Vorjahresquartal	32,4	27,4	-4,9*	51,5	-33,5*	15,0*	-0,6*	4,9*	9,6*	1,0*	-5,7*
Vorquartal	-33,9	-30,0	-0,7*	-5,3*	-23,2*	1,3*	-2,1*	-3,9*	10,1*	-9,2*	-4,8*
<b>Männer</b>											
4. Quartal 2021	2 330,0	1 996,6	75,2	1 022,5	714,1	170,7	14,0	333,5	159,0	142,6	31,9
4. Quartal 2022	2 363,9	2 025,6	79,3	1 065,5	698,5	166,3	16,2	338,3	168,5	143,8	26,1
1. Quartal 2023	2 321,3	1 987,4	78,2	1 072,0	654,4	166,3	16,6	333,9	162,0	148,2	23,7
2. Quartal 2023	2 367,9	2 026,1	68,6	1 083,8	684,4	171,5	17,9	341,8	167,2	149,4	25,1
3. Quartal 2023	2 400,2	2 057,4	73,9	1 108,6	687,7	168,4	18,8	342,8	165,1	151,9	25,8
4. Quartal 2023	2 385,8	2 044,5	71,9	1 112,8	677,9	165,9	16,1	341,3	173,4	142,1	25,8
Veränderung (in 1 000) zum											
Vorjahresquartal	21,8*	18,9	-7,4*	47,3	-20,5*	-0,4*	-0,1*	3,0*	4,9*	-1,7*	-0,2*
Vorquartal	-14,4*	-12,9*	-2,0*	4,2*	-9,8*	-2,6*	-2,7*	-1,5*	8,2*	-9,8	0,1*
<b>Frauen</b>											
4. Quartal 2021	2 056,8	1 863,7	35,8	1 293,9	316,4	198,9	18,7	193,1	115,2	48,3	29,6
4. Quartal 2022	2 101,9	1 902,7	38,3	1 346,1	311,6	192,8	13,9	199,2	125,9	48,1	25,2
1. Quartal 2023	2 099,0	1 903,0	40,1	1 348,8	304,0	198,7	11,3	196,0	126,8	45,4	23,9
2. Quartal 2023	2 113,0	1 906,2	39,0	1 349,1	301,3	203,4	13,4	206,9	130,0	49,5	27,4
3. Quartal 2023	2 132,0	1 928,4	39,5	1 359,7	312,0	204,3	12,8	203,6	128,7	50,2	24,6
4. Quartal 2023	2 112,4	1 911,3	40,8	1 350,3	298,6	208,2	13,4	201,1	130,6	50,8	19,8
Veränderung (in 1 000) zum											
Vorjahresquartal	10,5*	8,6*	2,5*	4,2*	-13,0*	15,4*	-0,5*	1,9*	4,7*	2,7*	-5,5*
Vorquartal	-19,6	-17,1	1,3*	-9,5*	-13,5*	3,9*	0,7*	-2,4*	1,8*	0,6*	-4,9*

Q: Mikrozensus-Arbeitskräfteerhebung (Quartalsdurchschnitt). – Bevölkerung in Privathaushalten ohne Präsenz- und Zivildienst. – Zur Definition der Erwerbstätigen nach dem ILO-Konzept siehe Glossar. – Stichprobe, Stichprobenfehler, Konfidenzintervalle siehe Annex 1 und Annex 2. – ( ) Werte sind sehr stark zufallsbehaftet (Variationskoeffizient über 17%). – (x) Werte sind statistisch nicht interpretierbar (Variationskoeffizient über 25%). – Veränderungswerte: nicht signifikante Veränderungen sind durch \* gekennzeichnet.

1) Beamt:innen, Vertragsbedienstete.

**B8 Erwerbstätige nach Wirtschaftsbereichen (ÖNACE 2008) und Geschlecht**

Quartal	Insgesamt in 1 000	Land- und Forstwirtschaft		Industrie und Gewerbe		Dienstleistungen	
		in 1 000	in %	in 1 000	in %	in 1 000	in %
<b>Männer und Frauen</b>							
4. Quartal 2021	4 386,8	161,4	3,7	1 155,5	26,3	3 070,0	70,0
4. Quartal 2022	4 465,8	151,9	3,4	1 191,1	26,7	3 122,9	69,9
1. Quartal 2023	4 420,3	143,8	3,3	1 123,5	25,4	3 153,0	71,3
2. Quartal 2023	4 480,9	143,7	3,2	1 158,9	25,9	3 178,4	70,9
3. Quartal 2023	4 532,1	141,9	3,1	1 172,0	25,9	3 218,3	71,0
4. Quartal 2023	4 498,2	129,5	2,9	1 157,8	25,7	3 210,8	71,4
Veränderung (in 1 000 bzw. in %-Punkten) zum							
Vorjahresquartal	32,4	-22,3	-0,5	-33,3*	-0,9	87,9	1,5
Vorquartal	-33,9	-12,3*	-0,3*	-14,2*	-0,1*	-7,5*	0,4*
<b>Männer</b>							
4. Quartal 2021	2 330,0	90,6	3,9	890,6	38,2	1 348,8	57,9
4. Quartal 2022	2 363,9	88,9	3,8	918,0	38,8	1 357,1	57,4
1. Quartal 2023	2 321,3	87,4	3,8	856,4	36,9	1 377,5	59,3
2. Quartal 2023	2 367,9	87,2	3,7	884,9	37,4	1 395,8	58,9
3. Quartal 2023	2 400,2	84,3	3,5	897,0	37,4	1 418,9	59,1
4. Quartal 2023	2 385,8	81,3	3,4	888,9	37,3	1 415,6	59,3
Veränderung (in 1 000 bzw. in %-Punkten) zum							
Vorjahresquartal	21,8*	-7,6*	-0,4*	-29,1*	-1,6	58,5	1,9
Vorquartal	-14,4*	-3,0*	-0,1*	-8,1*	-0,1*	-3,3*	0,2*
<b>Frauen</b>							
4. Quartal 2021	2 056,8	70,7	3,4	264,9	12,9	1 721,1	83,7
4. Quartal 2022	2 101,9	63,0	3,0	273,1	13,0	1 765,8	84,0
1. Quartal 2023	2 099,0	56,4	2,7	267,1	12,7	1 775,5	84,6
2. Quartal 2023	2 113,0	56,5	2,7	274,0	13,0	1 782,5	84,4
3. Quartal 2023	2 132,0	57,6	2,7	275,0	12,9	1 799,4	84,4
4. Quartal 2023	2 112,4	48,3	2,3	268,9	12,7	1 795,2	85,0
Veränderung (in 1 000 bzw. in %-Punkten) zum							
Vorjahresquartal	10,5*	-14,7	-0,7	-4,2*	-0,3*	29,5	1,0*
Vorquartal	-19,6	-9,3	-0,4	-6,1*	-0,2*	-4,1*	0,6*

Q: Mikrozensus-Arbeitskräfteerhebung (Quartalsdurchschnitt). – Bevölkerung in Privathaushalten ohne Präsenz- und Zivildienst. – Zur Definition der Erwerbstätigen nach dem ILO-Konzept und zur Einteilung nach Wirtschaftsbereichen siehe Glossar. Prozentwerte: Zeilenprozente. – Stichprobe, Stichprobenfehler, Konfidenzintervalle siehe Annex 1 und Annex 2. – ( ) Werte sind sehr stark zufallsbehaftet (Variationskoeffizient über 17%). – (x) Werte sind statistisch nicht interpretierbar (Variationskoeffizient über 25%). – Veränderungswerte: nicht signifikante Veränderungen sind durch \* gekennzeichnet.

**B9 Erwerbstätige nach ÖNACE-Abschnitten (ÖNACE 2008) und Geschlecht – 4. Quartal 2023**

ÖNACE-Abschnitt	Erwerbstätige insgesamt			Selbständige und Mithelfende			Unselbständige		
	zusammen	Männer	Frauen	zusammen	Männer	Frauen	zusammen	Männer	Frauen
	in 1 000								
<b>Insgesamt</b>	<b>4 498,2</b>	<b>2 385,8</b>	<b>2 112,4</b>	<b>542,4</b>	<b>341,3</b>	<b>201,1</b>	<b>3 955,8</b>	<b>2 044,5</b>	<b>1 911,3</b>
A Land- und Forstwirtschaft	129,5	81,3	48,3	99,5	62,9	36,6	30,0	18,3	11,7
B Bergbau	(8,2)	(7,2)	(x)	-	-	-	(8,2)	(7,2)	(x)
C Herstellung von Waren	748,6	536,9	211,7	33,2	24,7	(8,5)	715,4	512,2	203,2
D Energieversorgung	27,4	22,3	(5,1)	(x)	(x)	(x)	26,6	21,7	(4,9)
E Wasserversorgung und Abfall- entsorgung	21,7	15,6	(6,0)	(x)	(x)	-	21,0	14,9	(6,0)
F Bau	351,9	306,9	45,1	36,1	34,1	(x)	315,8	272,7	43,1
G Handel	635,0	298,0	337,1	63,8	44,5	19,4	571,2	253,5	317,7
H Verkehr	219,0	169,0	50,0	15,6	13,9	(x)	203,4	155,1	48,3
I Beherbergung und Gastronomie	220,1	95,3	124,8	41,1	22,1	19,1	178,9	73,2	105,7
J Information und Kommunikation	156,8	107,1	49,7	20,2	17,3	(x)	136,6	89,8	46,9
K Finanz- u. Versicherungsdienst- leistungen	149,1	74,9	74,3	12,8	11,2	(x)	136,4	63,7	72,7
L Grundstücks- und Wohnungswesen	42,1	23,2	18,9	(8,0)	(6,6)	(x)	34,1	16,6	17,4
M Freiberufliche/techn. Dienst- leistungen	294,5	147,2	147,3	74,6	47,7	26,9	219,9	99,5	120,4
N Sonst. wirtschaftl. Dienstleistungen	160,2	65,9	94,3	13,2	9,5	(x)	146,9	56,4	90,6
O Öffentliche Verwaltung	307,0	149,2	157,8	.	.	.	307,0	149,2	157,8
P Erziehung und Unterricht	312,5	90,5	222,0	17,0	(7,5)	(9,4)	295,5	82,9	212,6
Q Gesundheits- und Sozialwesen	505,7	115,8	389,8	54,9	18,9	36,0	450,8	96,9	353,9
R Kunst, Unterhaltung und Erholung	80,4	41,0	39,5	22,8	13,0	(9,8)	57,6	27,9	29,7
S Sonstige Dienstleistungen	116,1	35,5	80,6	26,4	(x)	20,7	89,7	29,9	59,8
T Private Haushalte	(5,2)	(x)	(4,3)	(x)	(x)	(x)	(3,6)	(x)	(x)
U Exterritoriale Organisationen	(7,0)	(x)	(x)	.	.	.	(7,0)	(x)	(x)

Q: Mikrozensus-Arbeitskräfteerhebung (Quartalsdurchschnitt). – Bevölkerung in Privathaushalten ohne Präsenz- und Zivildienst. – Zur Definition der Erwerbstätigen nach dem ILO-Konzept und zur Einteilung nach ÖNACE-Abschnitten siehe Glossar. – Stichprobe, Stichprobenfehler, Konfidenzintervalle siehe Annex 1 und Annex 2. – ( ) Werte sind sehr stark zufallsbehaftet (Variationskoeffizient über 17%). – (x) Werte sind statistisch nicht interpretierbar (Variationskoeffizient über 25%).

### B10 Unselbständig Erwerbstätige nach ÖNACE-Abschnitten (ÖNACE 2008), wöchentlicher Normalarbeitszeit und Geschlecht – 4. Quartal 2023

ÖNACE-Abschnitt	Unselbständige insgesamt			Bis 35 Stunden			Ab 36 Stunden		
	zusammen	Männer	Frauen	zusammen	Männer	Frauen	zusammen	Männer	Frauen
	in 1 000								
<b>Insgesamt</b>	<b>3 955,8</b>	<b>2 044,5</b>	<b>1 911,3</b>	<b>1 298,9</b>	<b>285,6</b>	<b>1 013,4</b>	<b>2 656,8</b>	<b>1 758,9</b>	<b>897,9</b>
A Land- und Forstwirtschaft	30,0	18,3	11,7	(9,3)	(x)	(6,6)	20,8	15,6	(5,1)
B Bergbau	(8,2)	(7,2)	(x)	(x)	(x)	(x)	(7,7)	(6,9)	(x)
C Herstellung von Waren	715,4	512,2	203,2	110,2	35,7	74,4	605,3	476,5	128,8
D Energieversorgung	26,6	21,7	(4,9)	(x)	(x)	(x)	23,8	20,3	(x)
E Wasserversorgung und Abfall- entsorgung	21,0	14,9	(6,0)	(x)	(x)	(x)	17,0	13,8	(x)
F Bau	315,8	272,7	43,1	38,6	16,5	22,1	277,3	256,2	21,1
G Handel	571,2	253,5	317,7	221,5	34,9	186,6	349,7	218,6	131,1
H Verkehr	203,4	155,1	48,3	42,3	18,7	23,6	161,1	136,4	24,8
I Beherbergung und Gastronomie	178,9	73,2	105,7	72,6	19,8	52,8	106,4	53,4	52,9
J Information und Kommunikation	136,6	89,8	46,9	36,8	15,6	21,1	99,9	74,1	25,7
K Finanz- u. Versicherungsdienst- leistungen	136,4	63,7	72,7	40,7	(7,3)	33,3	95,7	56,3	39,3
L Grundstücks- und Wohnungswesen	34,1	16,6	17,4	14,1	(x)	10,4	20,0	12,9	(7,0)
M Freiberufliche/techn. Dienst- leistungen	219,9	99,5	120,4	78,7	19,2	59,5	141,2	80,3	60,9
N Sonst. wirtschaftl. Dienstleistungen	146,9	56,4	90,6	68,3	12,4	55,9	78,7	44,0	34,7
O Öffentliche Verwaltung	307,0	149,2	157,8	86,2	15,1	71,2	220,8	134,1	86,7
P Erziehung und Unterricht	295,5	82,9	212,6	142,0	29,0	113,0	153,5	54,0	99,6
Q Gesundheits- und Sozialwesen	450,8	96,9	353,9	259,0	34,7	224,3	191,8	62,2	129,5
R Kunst, Unterhaltung und Erholung	57,6	27,9	29,7	27,5	(9,7)	17,8	30,1	18,2	11,9
S Sonstige Dienstleistungen	89,7	29,9	59,8	39,6	(7,0)	32,6	50,1	22,9	27,2
T Private Haushalte	(3,6)	(x)	(x)	(x)	(x)	(x)	(x)	(x)	(x)
U Exterritoriale Organisationen	(7,0)	(x)	(x)	(x)	(x)	(x)	(x)	(x)	(x)

Q: Mikrozensus-Arbeitskräfteerhebung (Quartalsdurchschnitt). – Bevölkerung in Privathaushalten ohne Präsenz- und Zivildienst. – Zur Definition der Erwerbstätigen nach dem ILO-Konzept und zur Einteilung nach ÖNACE-Abschnitten siehe Glossar. – Stichprobe, Stichprobenfehler, Konfidenzintervalle siehe Annex 1 und Annex 2. – ( ) Werte sind sehr stark zufallsbehaftet (Variationskoeffizient über 17%). – (x) Werte sind statistisch nicht interpretierbar (Variationskoeffizient über 25%).

**B11 Erwerbstätige nach ISCO 08-Berufshauptgruppen und Geschlecht – 4. Quartal 2023**

ISCO 08-Berufshauptgruppe	Erwerbstätige insgesamt			Selbständige und Mithelfende			Unselbständige		
	zusammen	Männer	Frauen	zusammen	Männer	Frauen	zusammen	Männer	Frauen
	in 1 000								
<b>Insgesamt</b>	<b>4 498,2</b>	<b>2 385,8</b>	<b>2 112,4</b>	<b>542,4</b>	<b>341,3</b>	<b>201,1</b>	<b>3 955,8</b>	<b>2 044,5</b>	<b>1 911,3</b>
Führungskräfte	240,8	156,9	83,9	30,0	20,2	9,8	210,8	136,7	74,1
Akademische Berufe	1 001,1	462,8	538,3	156,5	91,0	65,5	844,7	371,9	472,8
Techniker:innen	810,1	442,8	367,3	85,4	57,5	27,9	724,7	385,3	339,3
Bürokräfte und verwandte Berufe	418,0	135,8	282,2	8,8	(x)	(5,9)	409,2	132,9	276,4
Dienstleistungsberufe/ Verkäufer:innen	780,5	268,1	512,3	78,1	37,9	40,2	702,3	230,2	472,2
Fachkräfte in Landwirtschaft/Fischerei	124,3	82,3	42,0	100,7	64,6	36,2	23,6	17,7	(5,8)
Handwerks- und verwandte Berufe	519,2	465,2	54,0	55,1	46,4	(8,6)	464,2	418,7	45,4
Bediener:innen v. Masch.; Montageberufe	240,9	210,0	31,0	18,1	14,5	(x)	222,8	195,5	27,3
Hilfsarbeitskräfte	353,3	152,4	201,0	(9,7)	(6,3)	(x)	343,6	146,0	197,6
Angehörige der regulären Streitkräfte	(9,9)	(9,5)	(x)	-	-	-	(9,9)	(9,5)	(x)

Q: Mikrozensus-Arbeitskräfteerhebung (Quartalsdurchschnitt). – Bevölkerung in Privathaushalten ohne Präsenz- und Zivildienstler. – Zur Definition der Erwerbstätigen nach dem ILO-Konzept siehe Glossar. – Stichprobe, Stichprobenfehler, Konfidenzintervalle siehe Annex 1 und Annex 2. – ( ) Werte sind sehr stark zufallsbehaftet (Variationskoeffizient über 17%). – (x) Werte sind statistisch nicht interpretierbar (Variationskoeffizient über 25%).

**B12 Unselbständig Erwerbstätige nach ISCO 08-Berufshauptgruppen, wöchentlicher Normalarbeitszeit und Geschlecht – 4. Quartal 2023**

ISCO 08-Berufshauptgruppe	Unselbständige insgesamt			Bis 35 Stunden			Ab 36 Stunden		
	zusammen	Männer	Frauen	zusammen	Männer	Frauen	zusammen	Männer	Frauen
	in 1 000								
<b>Insgesamt</b>	<b>3 955,8</b>	<b>2 044,5</b>	<b>1 911,3</b>	<b>1 298,9</b>	<b>285,6</b>	<b>1 013,4</b>	<b>2 656,8</b>	<b>1 758,9</b>	<b>897,9</b>
Führungskräfte	210,8	136,7	74,1	35,1	12,5	22,6	175,8	124,3	51,5
Akademische Berufe	844,7	371,9	472,8	311,8	79,6	232,2	532,9	292,3	240,6
Techniker:innen	724,7	385,3	339,3	222,8	53,2	169,6	501,9	332,2	169,7
Bürokräfte und verwandte Berufe	409,2	132,9	276,4	154,9	21,1	133,8	254,3	111,7	142,6
Dienstleistungsberufe/ Verkäufer:innen	702,3	230,2	472,2	360,0	54,9	305,1	342,4	175,3	167,1
Fachkräfte in Landwirtschaft/Fischerei	23,6	17,7	(5,8)	(5,8)	(x)	(x)	17,8	14,6	(x)
Handwerks- und verwandte Berufe	464,2	418,7	45,4	33,2	21,2	12,0	430,9	397,5	33,4
Bediener:innen v. Masch.; Montageberufe	222,8	195,5	27,3	28,0	18,3	9,7	194,9	177,2	17,6
Hilfsarbeitskräfte	343,6	146,0	197,6	147,3	21,6	125,7	196,3	124,5	71,8
Angehörige der regulären Streitkräfte	(9,9)	(9,5)	(x)	(x)	(x)	(x)	(9,7)	(9,4)	(x)

Q: Mikrozensus-Arbeitskräfteerhebung (Quartalsdurchschnitt). – Bevölkerung in Privathaushalten ohne Präsenz- und Zivildienstler. – Zur Definition der Erwerbstätigen nach dem ILO-Konzept siehe Glossar. – Stichprobe, Stichprobenfehler, Konfidenzintervalle siehe Annex 1 und Annex 2. – ( ) Werte sind sehr stark zufallsbehaftet (Variationskoeffizient über 17%). – (x) Werte sind statistisch nicht interpretierbar (Variationskoeffizient über 25%).

**B13 Erwerbstätige nach zweiter Tätigkeit, Befristung, Leiharbeit und Geschlecht**

Quartal	Erwerbstätige insgesamt in 1 000	Erwerbstätige mit zwei oder mehr Tätigkeiten				Unselbständige mit Befristung		Unselbständige mit Leiharbeit	
		zusammen		Unselbständige		in 1 000	in % <sup>2</sup>	in 1 000	in % <sup>2</sup>
		in 1 000	in % <sup>1</sup>	in 1 000	in % <sup>2</sup>				
<b>Männer und Frauen</b>									
4. Quartal 2021	4 386,8	227,7	5,2	184,1	4,8	336,4	8,7	91,5	2,4
4. Quartal 2022	4 465,8	231,4	5,2	188,9	4,8	352,4	9,0	95,6	2,4
1. Quartal 2023	4 420,3	249,2	5,6	202,8	5,2	353,3	9,1	86,1	2,2
2. Quartal 2023	4 480,9	243,4	5,4	198,9	5,1	346,4	8,8	87,7	2,2
3. Quartal 2023	4 532,1	241,4	5,3	194,3	4,9	388,0	9,7	83,0	2,1
4. Quartal 2023	4 498,2	261,2	5,8	212,3	5,4	336,9	8,5	82,1	2,1
Veränderung (in 1 000 bzw. in %-Punkten) zum									
Vorjahresquartal	32,4	29,9	0,6	23,4	0,6	-15,6*	-0,5*	-13,5*	-0,4*
Vorquartal	-33,9	19,8	0,5	17,9	0,5	-51,1	-1,2	-0,9*	0,0*
<b>Männer</b>									
4. Quartal 2021	2 330,0	123,3	5,3	97,1	4,9	178,7	9,0	56,2	2,8
4. Quartal 2022	2 363,9	122,4	5,2	93,4	4,6	186,8	9,2	57,8	2,9
1. Quartal 2023	2 321,3	133,3	5,7	102,8	5,2	188,3	9,5	57,5	2,9
2. Quartal 2023	2 367,9	127,1	5,4	101,1	5,0	184,6	9,1	60,7	3,0
3. Quartal 2023	2 400,2	123,3	5,1	94,8	4,6	203,4	9,9	55,5	2,7
4. Quartal 2023	2 385,8	132,3	5,5	104,1	5,1	175,2	8,6	51,4	2,5
Veränderung (in 1 000 bzw. in %-Punkten) zum									
Vorjahresquartal	21,8*	9,8*	0,4*	10,7*	0,5*	-11,5*	-0,6*	-6,4*	-0,3*
Vorquartal	-14,4*	9,0*	0,4*	9,4*	0,5*	-28,1	-1,3	-4,1*	-0,2*
<b>Frauen</b>									
4. Quartal 2021	2 056,8	104,3	5,1	87,1	4,7	157,7	8,5	35,3	1,9
4. Quartal 2022	2 101,9	108,9	5,2	95,5	5,0	165,6	8,7	37,8	2,0
1. Quartal 2023	2 099,0	116,0	5,5	100,0	5,3	165,0	8,7	28,7	1,5
2. Quartal 2023	2 113,0	116,3	5,5	97,8	5,1	161,9	8,5	27,0	1,4
3. Quartal 2023	2 132,0	118,2	5,5	99,6	5,2	184,6	9,6	27,5	1,4
4. Quartal 2023	2 112,4	129,0	6,1	108,1	5,7	161,6	8,5	30,7	1,6
Veränderung (in 1 000 bzw. in %-Punkten) zum									
Vorjahresquartal	10,5*	20,0	0,9	12,6*	0,6*	-4,0*	-0,2*	-7,1*	-0,4*
Vorquartal	-19,6	10,8*	0,6	8,6*	0,5*	-23,0	-1,1	3,2*	0,2*

Q: Mikrozensus-Arbeitskräfteerhebung (Quartalsdurchschnitt). – Bevölkerung in Privathaushalten ohne Präsenz- und Zivildienst. – Zur Definition der Erwerbstätigen nach dem ILO-Konzept siehe Glossar. – Stichprobe, Stichprobenfehler, Konfidenzintervalle siehe Annex 1 und Annex 2. – ( ) Werte sind sehr stark zufallsbehaftet (Variationskoeffizient über 17%). – (x) Werte sind statistisch nicht interpretierbar (Variationskoeffizient über 25%). – Veränderungswerte: nicht signifikante Veränderungen sind durch \* gekennzeichnet.

1) Bezogen auf alle Erwerbstätigen. – 2) Bezogen auf alle unselbständig Erwerbstätigen.

**B14 Erwerbstätige nach wöchentlicher Normalarbeitszeit und Geschlecht**

Quartal	Erwerbs- tätige ins- gesamt in 1 000	Normalarbeitszeit bis 35 Stunden				Normalarbeitszeit ab 36 Stunden				Direkte Frage nach Arbeit in		
		zusam- men	bis 11 Stunden	12-24 Stunden	25-35 Stunden	zusam- men	36-40 Stunden	41-59 Stunden	60+ Stunden	Vollzeit in 1 000	Teilzeit	
											in 1 000	in %
<b>Männer und Frauen</b>												
4. Quartal 2021	4 386,8	1 388,7	230,3	508,2	650,2	2 998,1	2 205,8	641,9	150,4	3 070,3	1 316,5	30,0
4. Quartal 2022	4 465,8	1 431,8	233,9	524,2	673,7	3 034,0	2 199,4	685,4	149,3	3 108,5	1 357,3	30,4
1. Quartal 2023	4 420,3	1 445,3	239,7	513,1	692,4	2 975,1	2 168,1	668,1	138,9	3 052,7	1 367,7	30,9
2. Quartal 2023	4 480,9	1 461,3	242,2	520,6	698,5	3 019,6	2 197,3	670,6	151,7	3 093,7	1 387,2	31,0
3. Quartal 2023	4 532,1	1 461,3	240,6	525,7	694,9	3 070,9	2 249,5	666,4	154,9	3 139,7	1 392,4	30,7
4. Quartal 2023	4 498,2	1 478,5	245,1	515,8	717,6	3 019,6	2 224,3	652,9	142,4	3 095,9	1 402,3	31,2
Veränderung (in 1 000 bzw. in %-Punkten) zum												
Vorjahres-												
quartal	32,4	46,7	11,2*	-8,4*	43,9	-14,4*	24,9*	-32,5	-6,8*	-12,7*	45,0	0,8*
Vorquartal	-33,9	17,3*	4,5*	-9,9*	22,7*	-51,2	-25,2*	-13,5*	-12,5	-43,8	9,9*	0,5*
<b>Männer</b>												
4. Quartal 2021	2 330,0	314,9	80,1	92,2	142,6	2 015,2	1 437,3	467,0	110,9	2 048,1	281,9	12,1
4. Quartal 2022	2 363,9	334,5	77,8	116,1	140,6	2 029,4	1 415,3	501,4	112,7	2 063,6	300,3	12,7
1. Quartal 2023	2 321,3	340,8	82,5	110,6	147,6	1 980,6	1 395,3	478,7	106,6	2 018,6	302,7	13,0
2. Quartal 2023	2 367,9	351,0	83,5	115,0	152,6	2 016,9	1 416,7	486,6	113,5	2 050,2	317,7	13,4
3. Quartal 2023	2 400,2	356,5	85,2	115,5	155,8	2 043,7	1 441,5	489,4	112,8	2 077,6	322,6	13,4
4. Quartal 2023	2 385,8	363,6	90,5	112,0	161,0	2 022,2	1 438,9	473,4	109,9	2 057,8	327,9	13,7
Veränderung (in 1 000 bzw. in %-Punkten) zum												
Vorjahres-												
quartal	21,8*	29,1	12,7	-4,1*	20,4	-7,2*	23,6*	-28,0	-2,8*	-5,8*	27,6	1,0*
Vorquartal	-14,4*	7,1*	5,3*	-3,4*	5,2*	-21,5	-2,5*	-16,0*	-2,9*	-19,8*	5,4*	0,3*
<b>Frauen</b>												
4. Quartal 2021	2 056,8	1 073,9	150,2	416,0	507,7	982,9	768,5	174,9	39,5	1 022,2	1 034,6	50,3
4. Quartal 2022	2 101,9	1 097,3	156,2	408,1	533,0	1 004,5	784,0	184,0	36,5	1 044,9	1 057,0	50,3
1. Quartal 2023	2 099,0	1 104,5	157,2	402,5	544,8	994,5	772,9	189,3	32,3	1 034,1	1 064,9	50,7
2. Quartal 2023	2 113,0	1 110,3	158,7	405,7	545,9	1 002,7	780,6	184,0	38,2	1 043,5	1 069,6	50,6
3. Quartal 2023	2 132,0	1 104,8	155,4	410,3	539,1	1 027,2	808,0	177,0	42,1	1 062,1	1 069,9	50,2
4. Quartal 2023	2 112,4	1 115,0	154,6	403,8	556,6	997,4	785,4	179,5	32,5	1 038,0	1 074,4	50,9
Veränderung (in 1 000 bzw. in %-Punkten) zum												
Vorjahres-												
quartal	10,5*	17,6*	-1,6*	-4,3*	23,5*	-7,1*	1,3*	-4,5*	-4,0*	-6,9*	17,4*	0,6*
Vorquartal	-19,6	10,2*	-0,8*	-6,5*	17,5*	-29,8	-22,7	2,5*	-9,6	-24,1	4,5*	0,7*

Q: Mikrozensus-Arbeitskräfteerhebung (Quartalsdurchschnitt). – Bevölkerung in Privathaushalten ohne Präsenz- und Zivildienere. – Zur Definition der Erwerbstätigen nach dem ILO-Konzept, der Normalarbeitszeit und Teilzeit/Vollzeit siehe Glossar. – Stichprobe, Stichprobenfehler, Konfidenzintervalle siehe Annex 1 und Annex 2. – ( ) Werte sind sehr stark zufallsbehaftet (Variationskoeffizient über 17%). – (x) Werte sind statistisch nicht interpretierbar (Variationskoeffizient über 25%). – Veränderungswerte: nicht signifikante Veränderungen sind durch \* gekennzeichnet.



**B15 Unselbständig Erwerbstätige nach wöchentlicher Normalarbeitszeit und Geschlecht**

Quartal	Unselbständige insgesamt in 1 000	Normalarbeitszeit bis 35 Stunden				Normalarbeitszeit ab 36 Stunden				Direkte Frage nach Arbeit in		
		zusammen	bis 11 Stunden	12-24 Stunden	25-35 Stunden	zusammen	36-40 Stunden	41-59 Stunden	60+ Stunden	Vollzeit in 1 000	Teilzeit	
											in 1 000	in 1 000
<b>Männer und Frauen</b>												
4. Quartal 2021	3 860,3	1 219,8	182,6	452,8	584,4	2 640,5	2 068,7	532,3	39,5	2 681,1	1 179,2	30,5
4. Quartal 2022	3 928,3	1 264,3	191,1	463,7	609,6	2 664,0	2 052,8	568,0	43,2	2 708,1	1 220,3	31,1
1. Quartal 2023	3 890,4	1 277,7	188,4	457,5	631,8	2 612,8	2 024,7	552,2	35,9	2 660,0	1 230,5	31,6
2. Quartal 2023	3 932,3	1 288,1	189,7	468,7	629,7	2 644,2	2 051,2	551,4	41,6	2 684,1	1 248,2	31,7
3. Quartal 2023	3 985,8	1 283,9	188,1	472,0	623,8	2 701,9	2 106,4	548,8	46,7	2 735,8	1 250,0	31,4
4. Quartal 2023	3 955,8	1 298,9	198,9	457,4	642,6	2 656,8	2 076,7	541,3	38,9	2 696,6	1 259,1	31,8
Veränderung (in 1 000 bzw. in %-Punkten) zum												
Vorjahres-												
quartal	27,4	34,6*	7,9*	-6,2*	33,0	-7,2*	23,9*	-26,8*	-4,3*	-11,4*	38,9*	0,8*
Vorquartal	-30,0	15,1*	10,8*	-14,6*	18,8*	-45,1	-29,8*	-7,5*	-7,8*	-39,2	9,2*	0,5*
<b>Männer</b>												
4. Quartal 2021	1 996,6	238,8	59,1	68,9	110,8	1 757,7	1 344,8	385,5	27,5	1 775,3	221,3	11,1
4. Quartal 2022	2 025,6	261,9	59,3	89,8	112,9	1 763,7	1 317,5	411,2	35,0	1 782,0	243,6	12,0
1. Quartal 2023	1 987,4	268,1	60,0	89,6	118,4	1 719,4	1 297,8	394,6	27,0	1 739,5	248,0	12,5
2. Quartal 2023	2 026,1	278,9	62,8	96,0	120,1	1 747,3	1 322,1	394,8	30,4	1 762,8	263,4	13,0
3. Quartal 2023	2 057,4	279,6	62,2	94,9	122,5	1 777,8	1 345,5	396,8	35,5	1 792,9	264,4	12,9
4. Quartal 2023	2 044,5	285,6	70,3	86,9	128,3	1 758,9	1 337,3	390,3	31,3	1 776,7	267,8	13,1
Veränderung (in 1 000 bzw. in %-Punkten) zum												
Vorjahres-												
quartal	18,9	23,6	11,1	-2,9*	15,4*	-4,8*	19,9*	-20,9*	-3,7*	-5,3*	24,2	1,1*
Vorquartal	-12,9*	5,9*	8,1*	-8,0*	5,8*	-18,8	-8,1*	-6,5*	-4,2*	-16,2*	3,4*	0,2*
<b>Frauen</b>												
4. Quartal 2021	1 863,7	981,0	123,5	383,9	473,6	882,7	724,0	146,8	12,0	905,8	957,9	51,4
4. Quartal 2022	1 902,7	1 002,4	131,8	373,9	496,7	900,3	735,3	156,8	(8,2)	926,1	976,7	51,3
1. Quartal 2023	1 903,0	1 009,6	128,4	367,9	513,4	893,4	726,9	157,6	(8,9)	920,5	982,5	51,6
2. Quartal 2023	1 906,2	1 009,2	126,9	372,7	509,6	897,0	729,1	156,6	11,2	921,4	984,8	51,7
3. Quartal 2023	1 928,4	1 004,2	125,8	377,1	501,3	924,2	760,9	152,0	(11,2)	942,9	985,5	51,1
4. Quartal 2023	1 911,3	1 013,4	128,6	370,5	514,3	897,9	739,3	151,0	(7,6)	920,0	991,3	51,9
Veränderung (in 1 000 bzw. in %-Punkten) zum												
Vorjahres-												
quartal	8,6*	11,0*	-3,2*	-3,4*	17,6*	-2,4*	4,0*	-5,8*	-0,6*	-6,1*	14,7*	0,5*
Vorquartal	-17,1	9,1*	2,8*	-6,6*	13,0*	-26,3	-21,6*	-1,0*	-3,6*	-22,9	5,8*	0,8*

Q: Mikrozensus-Arbeitskräfteerhebung (Quartalsdurchschnitt). – Bevölkerung in Privathaushalten ohne Präsenz- und Zivildienere. – Zur Definition der Erwerbstätigen nach dem ILO-Konzept, der Normalarbeitszeit und Teilzeit/Vollzeit siehe Glossar. – Stichprobe, Stichprobenfehler, Konfidenzintervalle siehe Annex 1 und Annex 2. – ( ) Werte sind sehr stark zufallsbehaftet (Variationskoeffizient über 17%). – (x) Werte sind statistisch nicht interpretierbar (Variationskoeffizient über 25%). – Veränderungswerte: nicht signifikante Veränderungen sind durch \* gekennzeichnet.

**B16 Unselbständig Erwerbstätige nach wöchentlichen Über- bzw. Mehrstunden und Geschlecht**

Quartal	Unselbständige insgesamt in 1 000	Überstundenleistende <sup>1</sup>		Überstundenleistende <sup>1</sup> in 1 000 nach Anzahl der geleisteten Über-/Mehrstunden pro Woche			
		in 1 000	in %	bis 3 Stunden	4–5 Stunden	6–9 Stunden	10 Stunden und mehr
<b>Männer und Frauen</b>							
4. Quartal 2021	3 791,5	565,2	14,9	193,8	126,4	109,8	135,2
4. Quartal 2022	3 866,3	591,1	15,3	202,5	141,8	112,5	134,3
1. Quartal 2023	3 827,3	570,0	14,9	192,2	149,2	102,8	125,9
2. Quartal 2023	3 869,3	572,4	14,8	204,6	136,2	108,6	123,0
3. Quartal 2023	3 921,1	488,9	12,5	159,0	126,1	89,8	114,1
4. Quartal 2023	3 890,4	551,7	14,2	190,6	135,3	100,4	125,4
Veränderung (in 1 000 bzw. in %-Punkten) zum							
Vorjahresquartal	24,1*	-39,4	-1,1	-11,9*	-6,5*	-12,1*	-8,9*
Vorquartal	-30,8	62,8	1,7	31,7	9,3*	10,7*	11,2*
<b>Männer</b>							
4. Quartal 2021	1 995,9	361,6	18,1	115,7	77,7	73,6	94,6
4. Quartal 2022	2 023,4	358,3	17,7	110,3	84,0	74,2	89,7
1. Quartal 2023	1 986,0	356,5	18,0	107,2	97,0	64,9	87,4
2. Quartal 2023	2 024,5	365,2	18,0	115,5	93,0	73,2	83,5
3. Quartal 2023	2 056,2	318,8	15,5	95,2	76,6	64,2	82,7
4. Quartal 2023	2 043,3	335,7	16,4	103,1	82,6	63,6	86,4
Veränderung (in 1 000 bzw. in %-Punkten) zum							
Vorjahresquartal	19,9	-22,6*	-1,3*	-7,2*	-1,4*	-10,6*	-3,4*
Vorquartal	-12,9*	16,9*	0,9*	7,9*	6,0*	-0,6*	3,6*
<b>Frauen</b>							
4. Quartal 2021	1 795,7	203,7	11,3	78,2	48,7	36,2	40,6
4. Quartal 2022	1 842,8	232,9	12,6	92,2	57,8	38,3	44,5
1. Quartal 2023	1 841,3	213,5	11,6	84,9	52,1	37,9	38,5
2. Quartal 2023	1 844,8	207,3	11,2	89,1	43,3	35,4	39,6
3. Quartal 2023	1 864,9	170,1	9,1	63,8	49,4	25,6	31,4
4. Quartal 2023	1 847,0	216,0	11,7	87,5	52,7	36,8	39,0
Veränderung (in 1 000 bzw. in %-Punkten) zum							
Vorjahresquartal	4,2*	-16,8*	-0,9*	-4,6*	-5,1*	-1,5*	-5,5*
Vorquartal	-17,9	45,9	2,6	23,8	3,3*	11,2	7,6*

Q: Mikrozensus-Arbeitskräfteerhebung (Quartalsdurchschnitt). – Bevölkerung in Privathaushalten ohne Präsenz- und Zivildienstler, ohne Personen in Elternkarenz (mit aufrechtem Dienstverhältnis). – Zur Definition der Erwerbstätigen nach dem ILO-Konzept, Über- bzw. Mehrstunden siehe Glossar. – Stichprobe, Stichprobenfehler, Konfidenzintervalle siehe Annex 1 und Annex 2.- ( ) Werte sind sehr stark zufallsbehaftet (Variationskoeffizient über 17%). – (x) Werte sind statistisch nicht interpretierbar (Variationskoeffizient über 25%). – Veränderungswerte: nicht signifikante Veränderungen sind durch \* gekennzeichnet.

1) Einschließlich Mehrstunden.

### B17 Erwerbstätige von 15 bis 74 Jahren nach zusätzlichem Arbeitszeitwunsch, kurzfristiger Verfügbarkeit und Geschlecht (Teilzeit-Unterbeschäftigung, internationale Definition)

Quartal	Erwerbstätige (15–74 Jahre) insgesamt in 1 000	Teilzeiterwerbstätige <sup>1</sup> (15–74 Jahre)					Teilzeit-Unter- beschäftigten- quote in % <sup>3</sup>
		insgesamt in 1 000	mit Wunsch nach höherer Arbeitszeit				
			zusammen		innerhalb von 2 Wochen verfügbar (= Teilzeit-Unterbeschäftigte)		
		in 1 000	in % <sup>2</sup>	in 1 000	in % <sup>2</sup>		
<b>Männer und Frauen</b>							
4. Quartal 2021	4 377,0	1 308,6	189,1	14,4	111,5	8,5	2,5
4. Quartal 2022	4 453,3	1 349,5	178,1	13,2	101,1	7,5	2,3
1. Quartal 2023	4 408,5	1 359,0	202,9	14,9	113,4	8,3	2,6
2. Quartal 2023	4 471,7	1 380,7	207,4	15,0	111,5	8,1	2,5
3. Quartal 2023	4 520,8	1 384,1	204,8	14,8	108,9	7,9	2,4
4. Quartal 2023	4 486,1	1 392,4	206,0	14,8	113,6	8,2	2,5
Veränderung (in 1 000 bzw. in %-Punkten) zum							
Vorjahresquartal	32,8	42,8	27,9	1,6	12,5*	0,7*	0,3*
Vorquartal	-34,7	8,3*	1,2*	0,0*	4,7*	0,3*	0,1*
<b>Männer</b>							
4. Quartal 2021	2 323,7	276,8	48,0	17,3	31,0	11,2	1,3
4. Quartal 2022	2 354,9	294,8	51,4	17,4	31,1	10,5	1,3
1. Quartal 2023	2 313,8	297,4	51,7	17,4	32,5	10,9	1,4
2. Quartal 2023	2 362,8	314,6	51,0	16,2	31,6	10,1	1,3
3. Quartal 2023	2 393,8	317,8	49,2	15,5	31,8	10,0	1,3
4. Quartal 2023	2 377,7	321,2	56,7	17,7	34,3	10,7	1,4
Veränderung (in 1 000 bzw. in %-Punkten) zum							
Vorjahresquartal	22,8	26,4*	5,3*	0,2*	3,2*	0,1*	0,1*
Vorquartal	-16,1*	3,4*	7,5*	2,2*	2,5*	0,7*	0,1*
<b>Frauen</b>							
4. Quartal 2021	2 053,3	1 031,8	141,1	13,7	80,5	7,8	3,9
4. Quartal 2022	2 098,3	1 054,8	126,7	12,0	70,0	6,6	3,3
1. Quartal 2023	2 094,7	1 061,6	151,3	14,2	80,9	7,6	3,9
2. Quartal 2023	2 108,9	1 066,1	156,5	14,7	79,8	7,5	3,8
3. Quartal 2023	2 127,0	1 066,3	155,6	14,6	77,1	7,2	3,6
4. Quartal 2023	2 108,4	1 071,2	149,3	13,9	79,3	7,4	3,8
Veränderung (in 1 000 bzw. in %-Punkten) zum							
Vorjahresquartal	10,0*	16,4*	22,6	1,9	9,2*	0,8*	0,4*
Vorquartal	-18,7	4,9*	-6,3*	-0,7*	2,2*	0,2*	0,1*

Q: Mikrozensus-Arbeitskräfteerhebung (Quartalsdurchschnitt). – Bevölkerung in Privathaushalten ohne Präsenz- und Zivildienst. – Zur Definition der Erwerbstätigen nach dem ILO-Konzept siehe Glossar. – Stichprobe, Stichprobenfehler, Konfidenzintervalle siehe Annex 1 und Annex 2. – ( ) Werte sind sehr stark zufallsbehaftet (Variationskoeffizient über 17%). – (x) Werte sind statistisch nicht interpretierbar (Variationskoeffizient über 25%). – Veränderungswerte: nicht signifikante Veränderungen sind durch \* gekennzeichnet.

1) Direkte Frage nach Teilzeitarbeit. – 2) Bezogen auf Teilzeiterwerbstätige. – 3) Teilzeit-Unterbeschäftigte bezogen auf alle Erwerbstätigen von 15 bis 74 Jahren.

## C Arbeitsvolumen nach ILO-Konzept

### C1 Durchschnittliche wöchentliche Normalarbeitsstunden nach Vollzeit, Teilzeit

Quartal	Erwerbstätige		Vollzeiterwerbstätige <sup>1</sup>		Teilzeiterwerbstätige <sup>1</sup>	
	insgesamt	darunter Unselbständige	insgesamt	darunter Unselbständige	insgesamt	darunter Unselbständige
	durchschnittliche Arbeitsstunden pro Person und Woche <sup>2</sup>					
<b>Männer und Frauen</b>						
4. Quartal 2021	35,8	35,1	41,7	40,6	21,6	22,2
4. Quartal 2022	35,8	35,1	41,9	40,7	21,7	22,2
1. Quartal 2023	35,7	35,0	41,8	40,7	21,8	22,4
2. Quartal 2023	35,7	35,0	41,9	40,7	21,7	22,4
3. Quartal 2023	35,8	35,1	41,8	40,8	21,8	22,4
4. Quartal 2023	35,6	34,9	41,7	40,6	21,9	22,4
Veränderung (in Stunden) zum						
Vorjahresquartal	-0,3	-0,2*	-0,2	-0,1	0,1*	0,2*
Vorquartal	-0,2	-0,2	-0,2	-0,1	0,0*	0,0*
<b>Männer</b>						
4. Quartal 2021	39,4	38,6	42,1	40,8	20,2	21,0
4. Quartal 2022	39,5	38,6	42,3	41,1	20,1	20,7
1. Quartal 2023	39,3	38,4	42,2	41,0	19,9	20,8
2. Quartal 2023	39,3	38,4	42,3	41,0	20,1	20,9
3. Quartal 2023	39,3	38,5	42,2	41,0	20,4	21,2
4. Quartal 2023	39,1	38,3	42,1	40,9	20,2	20,9
Veränderung (in Stunden) zum						
Vorjahresquartal	-0,4	-0,3	-0,3	-0,1*	0,1*	0,1*
Vorquartal	-0,2	-0,2*	-0,1*	-0,1*	-0,2*	-0,4*
<b>Frauen</b>						
4. Quartal 2021	31,5	31,1	41,1	40,2	22,0	22,4
4. Quartal 2022	31,6	31,2	41,0	40,1	22,2	22,6
1. Quartal 2023	31,6	31,2	41,1	40,2	22,3	22,8
2. Quartal 2023	31,5	31,2	41,1	40,2	22,2	22,8
3. Quartal 2023	31,7	31,3	41,1	40,3	22,3	22,8
4. Quartal 2023	31,5	31,1	40,8	40,0	22,4	22,8
Veränderung (in Stunden) zum						
Vorjahresquartal	-0,2*	-0,1*	-0,2*	-0,1*	0,2*	0,2*
Vorquartal	-0,2	-0,2*	-0,3	-0,2	0,1*	0,1*

Q: Mikrozensus-Arbeitskräfteerhebung (Quartalsdurchschnitt). – Bevölkerung in Privathaushalten ohne Präsenz- und Zivildienst, ohne Personen in Elternkarenz (mit aufrechter Dienstverhältnis). – Zur Definition der Erwerbstätigen nach dem ILO-Konzept siehe Glossar. – ( ) Werte sind sehr stark zufallsbehaftet (Variationskoeffizient über 17%). – (x) Werte sind statistisch nicht interpretierbar (Variationskoeffizient über 25%). – Veränderungswerte: nicht signifikante Veränderungen sind durch \* gekennzeichnet.

1) Direkte Frage. – 2) In der Haupttätigkeit; arithmetisches Mittel.

**C2 Durchschnittliche wöchentliche Normalarbeitsstunden nach beruflicher Stellung**

Quartal	Erwerbstätige insgesamt	Unselbständige					Selbständige und Mithelfende		
		zusammen	Lehrlinge	Arbeiter:innen	Ange-stellte <sup>1</sup>	Öffentlich Bedienstete <sup>2</sup>	zusammen	Selbständige	Mithelfende
durchschnittliche Arbeitsstunden pro Person und Woche <sup>3</sup>									
<b>Männer und Frauen</b>									
4. Quartal 2021	35,8	35,1	39,0	35,7	34,1	38,0	40,8	42,6	27,0
4. Quartal 2022	35,8	35,1	38,9	35,8	34,1	38,5	41,3	42,7	28,2
1. Quartal 2023	35,7	35,0	39,0	35,6	34,1	38,1	40,7	42,3	24,3
2. Quartal 2023	35,7	35,0	39,0	35,8	34,0	38,1	41,0	42,3	28,5
3. Quartal 2023	35,8	35,1	39,1	36,1	34,0	38,2	40,7	42,3	25,4
4. Quartal 2023	35,6	34,9	39,0	35,8	33,9	38,0	40,3	41,6	26,1
Veränderung (in Stunden) zum									
Vorjahresquartal	-0,3	-0,2*	0,1*	0,0*	-0,2*	-0,6*	-1,0*	-1,0*	-2,1*
Vorquartal	-0,2	-0,2	-0,1*	-0,3*	-0,2*	-0,2*	-0,4*	-0,7*	0,8*
<b>Männer</b>									
4. Quartal 2021	39,4	38,6	39,1	38,5	38,3	41,0	44,1	45,8	28,3
4. Quartal 2022	39,5	38,6	38,9	38,6	38,1	42,1	44,8	46,3	27,4
1. Quartal 2023	39,3	38,4	39,0	38,3	38,0	41,5	44,2	45,9	22,6
2. Quartal 2023	39,3	38,4	39,0	38,4	37,9	41,5	45,0	46,4	26,9
3. Quartal 2023	39,3	38,5	39,2	38,6	37,8	41,8	44,1	45,8	23,6
4. Quartal 2023	39,1	38,3	39,0	38,4	37,6	41,8	43,7	45,3	24,9
Veränderung (in Stunden) zum									
Vorjahresquartal	-0,4	-0,3	0,1*	-0,1*	-0,4	-0,3*	-1,1*	-1,0*	-2,6*
Vorquartal	-0,2	-0,2*	-0,1*	-0,2*	-0,2*	0,0*	-0,4*	-0,5*	1,3*
<b>Frauen</b>									
4. Quartal 2021	31,5	31,1	38,9	29,3	30,7	35,4	35,2	36,9	25,6
4. Quartal 2022	31,6	31,2	38,8	29,3	30,8	35,4	35,3	36,2	29,0
1. Quartal 2023	31,6	31,2	39,0	29,4	30,8	35,2	34,6	35,8	26,1
2. Quartal 2023	31,5	31,2	38,9	29,7	30,7	35,2	34,3	35,0	30,0
3. Quartal 2023	31,7	31,3	38,9	30,2	30,8	35,2	35,0	36,1	27,3
4. Quartal 2023	31,5	31,1	38,9	29,7	30,6	34,8	34,5	35,3	27,8
Veränderung (in Stunden) zum									
Vorjahresquartal	-0,2*	-0,1*	0,1*	0,4*	-0,2*	-0,5*	-0,7*	-0,9*	-1,2*
Vorquartal	-0,2	-0,2*	0,0*	-0,6*	-0,2*	-0,3*	-0,5*	-0,8*	0,5*

Q: Mikrozensus-Arbeitskräfteerhebung (Quartalsdurchschnitt). – Bevölkerung in Privathaushalten ohne Präsenz- und Zivildienst, ohne Personen in Elternkarenz (mit aufrechtem Dienstverhältnis). – Zur Definition der Erwerbstätigen nach dem ILO-Konzept siehe Glossar. – ( ) Werte sind sehr stark zufallsbehaftet (Variationskoeffizient über 17%). – (x) Werte sind statistisch nicht interpretierbar (Variationskoeffizient über 25%). – Veränderungswerte: nicht signifikante Veränderungen sind durch \* gekennzeichnet.

1) Einschließlich freier Dienstnehmer:innen. – 2) Beamt:innen, Vertragsbedienstete. – 3) In der Haupttätigkeit; arithmetisches Mittel.

### C3 Tatsächlich geleistete Arbeitsstunden (Arbeitsvolumen) nach Haupt-, Zweittätigkeit bzw. Beschäftigungsausmaß

Quartal	Alle Tätigkeiten	Haupttätigkeit				Zweite Tätigkeit
		insgesamt	Vollzeit <sup>1</sup>	Teilzeit <sup>1</sup>	darunter Über-/Mehrstunden	
gesamte im Quartal geleistete Stunden in Mio.						
<b>Männer und Frauen</b>						
4. Quartal 2021	1 668,7	1 646,4	1 352,8	293,6	47,5	22,3
4. Quartal 2022	1 729,9	1 705,6	1 390,4	315,2	49,5	24,3
1. Quartal 2023	1 781,0	1 756,0	1 427,3	328,7	46,9	25,0
2. Quartal 2023	1 775,6	1 750,8	1 423,1	327,7	47,2	24,8
3. Quartal 2023	1 712,2	1 686,9	1 372,4	314,4	41,6	25,4
4. Quartal 2023	1 720,0	1 694,2	1 369,6	324,7	45,1	25,8
Veränderung (in Mio.) zum						
Vorjahresquartal	-9,8*	-11,4*	-20,8*	9,5*	-4,4	1,5*
Vorquartal	7,8*	7,3*	-2,9*	10,2	3,5	0,4*
<b>Männer</b>						
4. Quartal 2021	1 005,3	991,8	930,8	61,0	31,7	13,5
4. Quartal 2022	1 029,7	1 015,0	947,8	67,2	31,8	14,7
1. Quartal 2023	1 049,3	1 034,2	965,5	68,7	31,6	15,1
2. Quartal 2023	1 058,5	1 044,1	972,4	71,7	31,5	14,4
3. Quartal 2023	1 017,9	1 002,9	930,7	72,2	28,8	15,0
4. Quartal 2023	1 021,2	1 006,6	933,0	73,5	29,5	14,6
Veränderung (in Mio.) zum						
Vorjahresquartal	-8,5*	-8,4*	-14,8*	6,3*	-2,3*	-0,1*
Vorquartal	3,3*	3,7*	2,3*	1,3*	0,6*	-0,4*
<b>Frauen</b>						
4. Quartal 2021	663,4	654,6	422,1	232,6	15,8	8,7
4. Quartal 2022	700,2	690,6	442,6	248,0	17,7	9,6
1. Quartal 2023	731,7	721,8	461,8	260,0	15,3	9,9
2. Quartal 2023	717,1	706,7	450,7	256,0	15,7	10,4
3. Quartal 2023	694,4	684,0	441,8	242,2	12,8	10,4
4. Quartal 2023	698,9	687,7	436,6	251,1	15,6	11,2
Veränderung (in Mio.) zum						
Vorjahresquartal	-1,3*	-3,0*	-6,1*	3,1*	-2,1	1,6*
Vorquartal	4,5*	3,7*	-5,2*	8,9	2,8	0,9*

Q: Mikrozensus-Arbeitskräfteerhebung (Quartalsdurchschnitt). – Bevölkerung in Privathaushalten ohne Präsenz- und Zivildienst, ohne Personen in Elternkarenz (mit aufrechtem Dienstverhältnis). – Zur Definition der Erwerbstätigen nach dem ILO-Konzept siehe Glossar. – ( ) Werte sind sehr stark zufallsbehaftet (Variationskoeffizient über 17%). – (x) Werte sind statistisch nicht interpretierbar (Variationskoeffizient über 25%). – Veränderungswerte: nicht signifikante Veränderungen sind durch \* gekennzeichnet.

1) Direkte Frage.

### C4 Durchschnittliche tatsächlich geleistete Arbeitsstunden pro Woche nach Haupt-, Zweittätigkeit bzw. Beschäftigungsausmaß

Quartal	Alle Tätigkeiten	Haupttätigkeit						Zweite Tätigkeit	
		Voll- und Teilzeiterwerbstätige		Vollzeiterwerbstätige <sup>1</sup>		Teilzeiterwerbstätige <sup>1</sup>			Über-/Mehrstunden pro Person mit Über-/Mehrstunden
		insgesamt	Unselbständige	insgesamt	Unselbständige	insgesamt	Unselbständige		
durchschnittliche Arbeitsstunden pro Person und Woche <sup>2</sup>									
<b>Männer und Frauen</b>									
4. Quartal 2021	29,7	29,3	28,6	34,3	33,1	17,6	18,1	6,5	7,6
4. Quartal 2022	30,2	29,8	28,9	34,7	33,4	18,4	18,8	6,4	8,1
1. Quartal 2023	31,4	31,0	30,4	36,3	35,3	19,0	19,5	6,3	7,8
2. Quartal 2023	30,9	30,5	29,6	35,8	34,4	18,6	19,1	6,3	7,9
3. Quartal 2023	29,5	29,0	28,2	34,0	32,6	17,8	18,2	6,5	8,1
4. Quartal 2023	29,8	29,4	28,7	34,4	33,2	18,3	18,7	6,3	7,7
Veränderung (in Stunden) zum									
Vorjahresquartal	-0,4*	-0,4	-0,3*	-0,3*	-0,2*	-0,1*	-0,1*	-0,2*	-0,5*
Vorquartal	0,4	0,4	0,5	0,4*	0,6	0,5	0,5*	-0,3*	-0,5*
<b>Männer</b>									
4. Quartal 2021	33,2	32,8	31,9	35,0	33,7	16,6	17,2	6,7	8,4
4. Quartal 2022	33,5	33,1	31,9	35,4	33,9	17,2	17,5	6,8	9,2
1. Quartal 2023	34,8	34,3	33,5	36,8	35,7	17,5	18,4	6,8	8,7
2. Quartal 2023	34,4	33,9	32,8	36,5	35,0	17,4	18,1	6,6	8,7
3. Quartal 2023	32,6	32,2	31,1	34,5	33,1	17,2	17,8	7,0	9,4
4. Quartal 2023	32,9	32,5	31,6	34,9	33,7	17,3	17,9	6,7	8,5
Veränderung (in Stunden) zum									
Vorjahresquartal	-0,6	-0,6	-0,3*	-0,5*	-0,2*	0,0*	0,4*	-0,1*	-0,7*
Vorquartal	0,3*	0,3*	0,5	0,4*	0,6	0,0*	0,1*	-0,2*	-0,8*
<b>Frauen</b>									
4. Quartal 2021	25,7	25,3	25,0	32,8	32,0	17,9	18,3	6,0	6,6
4. Quartal 2022	26,4	26,0	25,6	33,3	32,3	18,7	19,1	5,9	6,9
1. Quartal 2023	27,6	27,3	27,0	35,3	34,5	19,4	19,8	5,5	6,7
2. Quartal 2023	26,9	26,5	26,1	34,2	33,2	19,0	19,4	5,8	7,0
3. Quartal 2023	25,8	25,4	24,9	32,9	31,8	18,0	18,3	5,8	6,8
4. Quartal 2023	26,2	25,8	25,4	33,3	32,3	18,6	18,9	5,6	6,8
Veränderung (in Stunden) zum									
Vorjahresquartal	-0,1*	-0,2*	-0,2*	0,0*	0,0*	-0,1*	-0,2*	-0,3*	-0,1*
Vorquartal	0,4*	0,4*	0,5*	0,4*	0,6*	0,6	0,6	-0,2*	0,0*

Q: Mikrozensus-Arbeitskräfteerhebung (Quartalsdurchschnitt). – Bevölkerung in Privathaushalten ohne Präsenz- und Zivildienr, ohne Personen in Elternkarenz (mit aufrechtem Dienstverhältnis). – Zur Definition der Erwerbstätigen nach dem ILO-Konzept siehe Glossar. – ( ) Werte sind sehr stark zufallsbehaftet (Variationskoeffizient über 17%). – (x) Werte sind statistisch nicht interpretierbar (Variationskoeffizient über 25%). – Veränderungswerte: nicht signifikante Veränderungen sind durch \* gekennzeichnet.

1) Direkte Frage. – 2) Arithmetisches Mittel.

**C5 Tatsächlich geleistete Arbeitsstunden (Arbeitsvolumen) nach beruflicher Stellung**

Quartal	Erwerbstätige insgesamt	Unselbständige					Selbständige und Mithelfende		
		zusammen	Lehrlinge	Arbeiter:innen	Ange-stellte <sup>1</sup>	Öffentlich Bedienstete <sup>2</sup>	zusammen	Selbständige	Mithelfende
gesamte im Quartal geleistete Stunden in Mio. <sup>3</sup>									
<b>Männer und Frauen</b>									
4. Quartal 2021	1 646,4	1 410,0	40,9	384,1	835,1	149,8	236,4	216,7	19,8
4. Quartal 2022	1 705,6	1 453,0	47,7	385,2	881,3	138,9	252,6	235,0	17,6
1. Quartal 2023	1 756,0	1 511,0	49,1	377,2	935,0	149,7	245,0	231,1	13,9
2. Quartal 2023	1 750,8	1 488,9	45,7	387,8	904,0	151,5	261,9	244,1	17,8
3. Quartal 2023	1 686,9	1 435,1	46,1	377,8	877,8	133,4	251,8	235,9	15,8
4. Quartal 2023	1 694,2	1 449,0	46,1	369,0	889,9	144,0	245,2	231,1	14,1
Veränderung (in Mio.) zum									
Vorjahresquartal	-11,4*	-4,0*	-1,6*	-16,2*	8,6*	5,1*	-7,4*	-3,9*	-3,5*
Vorquartal	7,3*	13,9*	0,0*	-8,8*	12,2*	10,6	-6,6*	-4,8*	-1,8*
<b>Männer</b>									
4. Quartal 2021	991,8	826,9	27,4	292,5	429,3	77,6	164,9	153,7	11,2
4. Quartal 2022	1 015,0	840,2	32,1	287,7	446,8	73,5	174,8	166,0	8,8
1. Quartal 2023	1 034,2	865,7	31,6	278,9	479,5	75,7	168,5	162,3	6,2
2. Quartal 2023	1 044,1	863,2	28,6	290,8	466,1	77,7	180,9	173,2	7,7
3. Quartal 2023	1 002,9	831,2	29,5	279,3	452,4	70,0	171,6	164,2	7,4
4. Quartal 2023	1 006,6	840,1	29,4	277,1	459,9	73,7	166,5	158,3	8,1
Veränderung (in Mio.) zum									
Vorjahresquartal	-8,4*	-0,1*	-2,7*	-10,6*	13,1*	0,1*	-8,3*	-7,7*	-0,6*
Vorquartal	3,7*	8,9*	-0,1*	-2,1*	7,4*	3,6*	-5,2*	-5,9*	0,7*
<b>Frauen</b>									
4. Quartal 2021	654,6	583,1	13,5	91,6	405,8	72,2	71,5	62,9	8,6
4. Quartal 2022	690,6	612,8	15,6	97,4	434,5	65,3	77,8	69,0	8,8
1. Quartal 2023	721,8	645,3	17,5	98,3	455,5	74,0	76,5	68,9	7,6
2. Quartal 2023	706,7	625,7	17,1	96,9	438,0	73,8	81,0	70,9	10,0
3. Quartal 2023	684,0	603,9	16,6	98,5	425,3	63,4	80,1	71,7	8,4
4. Quartal 2023	687,7	608,9	16,7	91,9	430,1	70,3	78,8	72,8	5,9
Veränderung (in Mio.) zum									
Vorjahresquartal	-3,0*	-3,9*	1,1*	-5,6*	-4,4*	5,0*	1,0*	3,8*	-2,8*
Vorquartal	3,7*	5,0*	0,0*	-6,6	4,7*	6,9	-1,4*	1,1*	-2,5

Q: Mikrozensus-Arbeitskräfteerhebung (Quartalsdurchschnitt). – Bevölkerung in Privathaushalten ohne Präsenz- und Zivildienst, ohne Personen in Elternkarenz (mit aufrechtem Dienstverhältnis). – Zur Definition der Erwerbstätigen nach dem ILO-Konzept siehe Glossar. – ( ) Werte sind sehr stark zufallsbehaftet (Variationskoeffizient über 17%). – (x) Werte sind statistisch nicht interpretierbar (Variationskoeffizient über 25%). – Veränderungswerte: nicht signifikante Veränderungen sind durch \* gekennzeichnet.

1) Einschließlich freie Dienstnehmer:innen. – 2) Beamten:innen, Vertragsbedienstete. – 3) In der Haupttätigkeit.



**C6 Durchschnittliche tatsächlich geleistete Arbeitsstunden nach beruflicher Stellung**

Quartal	Erwerbstätige insgesamt	Unselbständige					Selbständige und Mithelfende		
		zusammen	Lehrlinge	Arbeiter:innen	Ange-stellte <sup>1</sup>	Öffentlich Bedienstete <sup>2</sup>	zusammen	Selbständige	Mithelfende
durchschnittliche Arbeitsstunden pro Person und Woche <sup>3</sup>									
<b>Männer und Frauen</b>									
4. Quartal 2021	29,3	28,6	28,4	28,9	28,0	31,8	34,5	35,8	24,7
4. Quartal 2022	29,8	28,9	31,2	29,6	28,3	30,5	36,1	37,2	26,3
1. Quartal 2023	31,0	30,4	31,9	30,6	29,9	32,2	35,6	36,9	22,4
2. Quartal 2023	30,5	29,6	32,9	30,5	28,8	31,7	36,7	37,8	26,0
3. Quartal 2023	29,0	28,2	31,4	29,3	27,5	28,1	35,4	36,6	24,2
4. Quartal 2023	29,4	28,7	31,5	29,3	28,0	30,3	34,8	35,8	23,7
Veränderung (in Stunden) zum									
Vorjahresquartal	-0,4	-0,3*	0,3*	-0,3*	-0,3*	-0,1*	-1,4*	-1,4*	-2,6*
Vorquartal	0,4	0,5	0,1*	0,0*	0,5	2,2	-0,7*	-0,8*	-0,5*
<b>Männer</b>									
4. Quartal 2021	32,8	31,9	28,1	31,5	31,9	35,0	38,0	39,2	26,9
4. Quartal 2022	33,1	31,9	31,1	31,7	31,8	34,0	39,7	40,9	25,9
1. Quartal 2023	34,3	33,5	31,1	32,8	33,9	35,0	38,8	40,2	20,2
2. Quartal 2023	33,9	32,8	32,1	32,7	32,6	34,8	40,7	42,1	23,6
3. Quartal 2023	32,2	31,1	30,7	31,2	30,9	32,0	38,5	39,8	22,2
4. Quartal 2023	32,5	31,6	31,5	31,4	31,4	34,2	37,5	38,6	24,2
Veränderung (in Stunden) zum									
Vorjahresquartal	-0,6	-0,3*	0,4*	-0,3*	-0,4*	0,1*	-2,2	-2,3	-1,7*
Vorquartal	0,3*	0,5	0,8*	0,2*	0,5*	2,2	-1,0*	-1,2*	2,0*
<b>Frauen</b>									
4. Quartal 2021	25,3	25,0	29,0	22,9	24,8	28,9	28,5	29,6	22,3
4. Quartal 2022	26,0	25,6	31,3	24,7	25,4	27,2	30,0	30,5	26,8
1. Quartal 2023	27,3	27,0	33,5	25,6	26,6	29,8	30,0	30,8	24,6
2. Quartal 2023	26,5	26,1	34,2	25,4	25,6	28,9	30,1	30,4	28,2
3. Quartal 2023	25,4	24,9	32,7	25,0	24,7	24,9	30,3	30,8	26,3
4. Quartal 2023	25,8	25,4	31,4	24,3	25,1	27,2	30,1	30,9	23,2
Veränderung (in Stunden) zum									
Vorjahresquartal	-0,2*	-0,2*	0,1*	-0,4*	-0,2*	-0,1*	0,1*	0,4*	-3,7*
Vorquartal	0,4*	0,5*	-1,2*	-0,7*	0,5*	2,3	-0,2*	0,1*	-3,1*

Q: Mikrozensus-Arbeitskräfteerhebung (Quartalsdurchschnitt). – Bevölkerung in Privathaushalten ohne Präsenz- und Zivildienst, ohne Personen in Elternkarenz (mit aufrechtem Dienstverhältnis). – Zur Definition der Erwerbstätigen nach dem ILO-Konzept siehe Glossar. – ( ) Werte sind sehr stark zufallsbehaftet (Variationskoeffizient über 17%). – (x) Werte sind statistisch nicht interpretierbar (Variationskoeffizient über 25%). – Veränderungswerte: nicht signifikante Veränderungen sind durch \* gekennzeichnet.

1) Einschließlich freie Dienstnehmer:innen. – 2) Beamten, Vertragsbedienstete. – 3) In der Haupttätigkeit; arithmetisches Mittel.

### C7 Durchschnittliche Anzahl der pro Woche sowie Gesamtzahl der pro Quartal geleisteten Über- bzw. Mehrstunden

Quartal	Durchschnittlich <sup>1</sup> geleistete Über- bzw. Mehrstunden pro Person und Woche bezogen auf			Geleistete Über- bzw. Mehrstunden pro Quartal in Mio.	
	alle Unselbständigen	die Überstundenleistenden <sup>2</sup>		insgesamt	darunter bezahlte Über-/Mehrstunden
		insgesamt	darunter bezahlte Über-/Mehrstunden		
<b>Männer und Frauen</b>					
4. Quartal 2021	1,0	6,5	5,0	47,5	36,6
4. Quartal 2022	1,0	6,4	4,9	49,5	37,6
1. Quartal 2023	0,9	6,3	4,6	46,9	33,8
2. Quartal 2023	0,9	6,3	4,5	47,2	33,6
3. Quartal 2023	0,8	6,5	5,1	41,6	32,5
4. Quartal 2023	0,9	6,3	4,8	45,1	34,3
Veränderung (in Std. bzw. Mio.) zum					
Vorjahresquartal	-0,1	-0,2*	-0,1*	-4,4	-3,3*
Vorquartal	0,1	-0,3*	-0,3*	3,5	1,9*
<b>Männer</b>					
4. Quartal 2021	1,2	6,7	5,4	31,7	25,2
4. Quartal 2022	1,2	6,8	5,3	31,8	24,6
1. Quartal 2023	1,2	6,8	5,0	31,6	23,0
2. Quartal 2023	1,2	6,6	4,8	31,5	22,9
3. Quartal 2023	1,1	7,0	5,5	28,8	22,8
4. Quartal 2023	1,1	6,7	5,2	29,5	22,7
Veränderung (in Std. bzw. Mio.) zum					
Vorjahresquartal	-0,1*	-0,1*	-0,1*	-2,3*	-1,9*
Vorquartal	0,0*	-0,2*	-0,3*	0,6*	-0,1*
<b>Frauen</b>					
4. Quartal 2021	0,7	6,0	4,3	15,8	11,5
4. Quartal 2022	0,7	5,9	4,3	17,7	13,0
1. Quartal 2023	0,6	5,5	3,9	15,3	10,8
2. Quartal 2023	0,7	5,8	4,0	15,7	10,7
3. Quartal 2023	0,5	5,8	4,4	12,8	9,7
4. Quartal 2023	0,7	5,6	4,1	15,6	11,6
Veränderung (in Std. bzw. Mio.) zum					
Vorjahresquartal	-0,1	-0,3*	-0,2*	-2,1	-1,4*
Vorquartal	0,1	-0,2*	-0,2*	2,8	1,9

Q: Mikrozensus-Arbeitskräfteerhebung (Quartalsdurchschnitt). – Bevölkerung in Privathaushalten ohne Präsenz- und Zivildienst, ohne Personen in Elternkarenz (mit aufrechtem Dienstverhältnis). – Zur Definition der Erwerbstätigen nach dem ILO-Konzept siehe Glossar. – ( ) Werte sind sehr stark zufallsbehaftet (Variationskoeffizient über 17%). – (x) Werte sind statistisch nicht interpretierbar (Variationskoeffizient über 25%). – Veränderungswerte: nicht signifikante Veränderungen sind durch \* gekennzeichnet.

1) Arithmetisches Mittel. – 2) Einschließlich Mehrstunden.

## D Arbeitslose nach ILO-Konzept

### D1 Arbeitslose nach Alter und Geschlecht

Quartal	Insgesamt	15–24 Jahre	25–34 Jahre	35–44 Jahre	45–54 Jahre	55–64 Jahre
	in 1 000					
<b>Männer und Frauen</b>						
4. Quartal 2021	233,1	43,9	63,4	52,1	43,6	29,0
4. Quartal 2022	223,4	47,6	58,3	47,3	41,1	28,4
1. Quartal 2023	257,6	52,3	69,0	51,2	51,1	32,6
2. Quartal 2023	224,7	52,6	57,2	44,1	36,7	32,8
3. Quartal 2023	247,2	65,7	58,2	46,8	40,2	34,4
4. Quartal 2023	233,9	53,6	58,0	48,7	42,3	30,3
Veränderung (in 1 000) zum						
Vorjahresquartal	10,5*	6,0*	-0,3*	1,4*	1,1*	2,0*
Vorquartal	-13,3*	-12,2	-0,3*	1,9*	2,1*	-4,1*
<b>Männer</b>						
4. Quartal 2021	119,0	21,6	31,5	25,4	21,7	18,4
4. Quartal 2022	121,3	22,2	35,7	23,4	20,3	19,6
1. Quartal 2023	150,8	29,0	40,4	26,7	31,0	23,3
2. Quartal 2023	119,5	26,8	32,4	19,6	18,5	21,5
3. Quartal 2023	133,4	34,2	31,3	22,9	20,6	23,0
4. Quartal 2023	129,2	27,1	32,7	24,1	23,4	21,6
Veränderung (in 1 000) zum						
Vorjahresquartal	7,9*	4,9*	-2,9*	0,7*	3,1*	2,0*
Vorquartal	-4,2*	-7,1*	1,4*	1,1*	2,9*	-1,4*
<b>Frauen</b>						
4. Quartal 2021	114,1	22,3	31,9	26,7	21,9	(10,6)
4. Quartal 2022	102,1	25,4	22,6	24,0	20,8	(8,7)
1. Quartal 2023	106,8	23,3	28,7	24,5	20,1	(9,3)
2. Quartal 2023	105,2	25,8	24,8	24,5	18,2	11,2
3. Quartal 2023	113,8	31,5	26,9	23,9	19,6	11,4
4. Quartal 2023	104,7	26,5	25,2	24,7	18,8	(8,7)
Veränderung (in 1 000) zum						
Vorjahresquartal	2,6*	1,1*	2,6*	0,7*	-2,0*	0,0*
Vorquartal	-9,1*	-5,0*	-1,7*	0,8*	-0,8*	-2,7*

Q: Mikrozensus-Arbeitskräfteerhebung (Quartalsdurchschnitt). – Bevölkerung in Privathaushalten ohne Präsenz- und Zivildienst. – Zur Definition der Arbeitslosen nach dem ILO-Konzept siehe Glossar. – Stichprobe, Stichprobenfehler, Konfidenzintervalle siehe Annex 1 und Annex 2. – ( ) Werte sind sehr stark zufallsbehaftet (Variationskoeffizient über 17%). – (x) Werte sind statistisch nicht interpretierbar (Variationskoeffizient über 25%). – Veränderungswerte: nicht signifikante Veränderungen sind durch \* gekennzeichnet.

**D2 Arbeitslosenquoten nach Alter und Geschlecht**

Quartal	Insgesamt	15–24 Jahre	25–34 Jahre	35–44 Jahre	45–54 Jahre	55–64 Jahre
	in % <sup>1</sup>					
<b>Männer und Frauen</b>						
4. Quartal 2021	5,1	8,9	6,0	4,9	3,8	3,8
4. Quartal 2022	4,8	9,0	5,5	4,3	3,7	3,6
1. Quartal 2023	5,5	10,0	6,5	4,6	4,6	4,2
2. Quartal 2023	4,8	10,0	5,3	4,0	3,3	4,1
3. Quartal 2023	5,2	11,5	5,4	4,2	3,6	4,2
4. Quartal 2023	5,0	10,1	5,4	4,4	3,8	3,7
Veränderung (in %-Punkten) zum						
Vorjahresquartal	0,2*	1,2*	0,0*	0,1*	0,1*	0,1*
Vorquartal	-0,2*	-1,4*	0,0*	0,2*	0,2*	-0,5*
<b>Männer</b>						
4. Quartal 2021	4,9	7,9	5,6	4,6	3,7	4,3
4. Quartal 2022	4,9	7,9	6,3	4,1	3,6	4,5
1. Quartal 2023	6,1	10,3	7,2	4,7	5,5	5,2
2. Quartal 2023	4,8	9,6	5,7	3,4	3,3	4,7
3. Quartal 2023	5,3	11,3	5,5	3,9	3,6	5,0
4. Quartal 2023	5,2	9,5	5,8	4,1	4,2	4,6
Veränderung (in %-Punkten) zum						
Vorjahresquartal	0,3*	1,6*	-0,5*	0,0*	0,6*	0,2*
Vorquartal	-0,1*	-1,8*	0,3*	0,2*	0,6*	-0,4*
<b>Frauen</b>						
4. Quartal 2021	5,3	10,1	6,4	5,2	3,8	(3,2)
4. Quartal 2022	4,6	10,3	4,5	4,5	3,8	(2,6)
1. Quartal 2023	4,9	9,5	5,6	4,6	3,7	(2,7)
2. Quartal 2023	4,8	10,4	4,9	4,6	3,3	3,3
3. Quartal 2023	5,1	11,7	5,3	4,5	3,6	3,3
4. Quartal 2023	4,7	10,9	5,0	4,6	3,4	(2,5)
Veränderung (in %-Punkten) zum						
Vorjahresquartal	0,1*	0,7*	0,5*	0,1*	-0,3*	-0,1*
Vorquartal	-0,3*	-0,8*	-0,3*	0,2*	-0,2*	-0,8*

Q: Mikrozensus-Arbeitskräfteerhebung (Quartalsdurchschnitt). – Bevölkerung in Privathaushalten ohne Präsenz- und Zivildienst. – Zur Definition der Arbeitslosen nach dem ILO-Konzept siehe Glossar. – Stichprobe, Stichprobenfehler, Konfidenzintervalle siehe Annex 1 und Annex 2. – ( ) Werte sind sehr stark zufallsbehaftet (Variationskoeffizient über 17%). – (x) Werte sind statistisch nicht interpretierbar (Variationskoeffizient über 25%).

– Veränderungswerte: nicht signifikante Veränderungen sind durch \* gekennzeichnet.

1) Arbeitslose bezogen auf die Erwerbspersonen im Alter von 15 bis 74 Jahren.

**D3 Arbeitslose und Arbeitslosenquoten nach Staatsangehörigkeit, Geburtsland und Geschlecht**

Quartal	Insgesamt		Staatsangehörigkeit				Geburtsland			
			Österreich		Nicht-Österreich		Österreich		Nicht-Österreich	
	in 1 000	in % <sup>1</sup>	in 1 000	in % <sup>1</sup>	in 1 000	in % <sup>1</sup>	in 1 000	in % <sup>1</sup>	in 1 000	in % <sup>1</sup>
<b>Männer und Frauen</b>										
4. Quartal 2021	233,1	5,1	147,4	3,9	85,7	9,8	133,1	3,8	100,0	9,1
4. Quartal 2022	223,4	4,8	131,5	3,5	91,9	9,5	114,3	3,3	109,1	9,2
1. Quartal 2023	257,6	5,5	152,4	4,1	105,2	10,8	136,4	3,9	121,3	10,2
2. Quartal 2023	224,7	4,8	133,1	3,6	91,6	9,3	122,3	3,5	102,4	8,6
3. Quartal 2023	247,2	5,2	142,9	3,8	104,3	10,4	129,4	3,6	117,8	9,7
4. Quartal 2023	233,9	5,0	138,0	3,7	95,9	9,6	123,5	3,5	110,4	9,1
Veränderung (in 1 000 bzw. in %-Punkten) zum										
Vorjahresquartal	10,5*	0,2*	6,5*	0,2*	4,0*	0,0*	9,2*	0,3*	1,3*	-0,2*
Vorquartal	-13,3*	-0,2*	-4,9*	-0,1*	-8,3*	-0,8*	-5,9*	-0,1*	-7,4*	-0,6*
<b>Männer</b>										
4. Quartal 2021	119,0	4,9	76,2	3,9	42,8	9,1	67,7	3,7	51,3	8,7
4. Quartal 2022	121,3	4,9	71,0	3,6	50,3	9,6	63,3	3,4	58,0	9,3
1. Quartal 2023	150,8	6,1	91,2	4,7	59,6	11,3	84,9	4,6	65,9	10,4
2. Quartal 2023	119,5	4,8	72,4	3,7	47,1	8,9	68,1	3,7	51,4	8,2
3. Quartal 2023	133,4	5,3	77,2	3,9	56,2	10,3	70,4	3,7	62,9	9,7
4. Quartal 2023	129,2	5,2	73,0	3,7	56,2	10,1	67,1	3,6	62,1	9,5
Veränderung (in 1 000 bzw. in %-Punkten) zum										
Vorjahresquartal	7,9*	0,3*	2,0*	0,1*	5,8*	0,5*	3,8*	0,2*	4,0*	0,2*
Vorquartal	-4,2*	-0,1*	-4,2*	-0,2*	0,0*	-0,2*	-3,3*	-0,1*	-0,9*	-0,2*
<b>Frauen</b>										
4. Quartal 2021	114,1	5,3	71,2	4,0	42,9	10,6	65,3	3,9	48,8	9,5
4. Quartal 2022	102,1	4,6	60,5	3,4	41,6	9,4	51,0	3,1	51,1	9,2
1. Quartal 2023	106,8	4,9	61,2	3,5	45,6	10,2	51,5	3,1	55,3	10,0
2. Quartal 2023	105,2	4,8	60,7	3,5	44,5	9,8	54,3	3,3	51,0	9,1
3. Quartal 2023	113,8	5,1	65,7	3,7	48,1	10,5	58,9	3,5	54,9	9,7
4. Quartal 2023	104,7	4,7	65,0	3,7	39,7	8,9	56,4	3,4	48,3	8,5
Veränderung (in 1 000 bzw. in %-Punkten) zum										
Vorjahresquartal	2,6*	0,1*	4,4*	0,2*	-1,9*	-0,5*	5,4*	0,3*	-2,8*	-0,7*
Vorquartal	-9,1*	-0,3*	-0,7*	0,0*	-8,4*	-1,7*	-2,5*	-0,1*	-6,5*	-1,1*

Q: Mikrozensus-Arbeitskräfteerhebung (Quartalsdurchschnitt). – Bevölkerung in Privathaushalten ohne Präsenz- und Zivildienst. – Zur Definition der Arbeitslosen nach dem ILO-Konzept siehe Glossar. – Stichprobe, Stichprobenfehler, Konfidenzintervalle siehe Annex 1 und Annex 2. – ( ) Werte sind sehr stark zufallsbehaftet (Variationskoeffizient über 17%). – (x) Werte sind statistisch nicht interpretierbar (Variationskoeffizient über 25%). – Veränderungswerte: nicht signifikante Veränderungen sind durch \* gekennzeichnet.

1) Arbeitslose bezogen auf die Erwerbspersonen im Alter von 15 bis 74 Jahren.

**D4 Arbeitslose und Arbeitslosenquoten nach Migrationshintergrund und Geschlecht**

Quartal	Insgesamt		Ohne Migrationshintergrund <sup>1</sup>		Mit Migrationshintergrund <sup>1</sup>					
	in 1 000	in % <sup>2</sup>	in 1 000	in % <sup>2</sup>	zusammen		erste Generation		zweite Generation	
					in 1 000	in % <sup>2</sup>	in 1 000	in % <sup>2</sup>	in 1 000	in % <sup>2</sup>
<b>Männer und Frauen</b>										
4. Quartal 2021	233,1	5,1	114,5	3,4	118,6	9,4	97,9	9,3	20,7	9,9
4. Quartal 2022	223,4	4,8	95,6	2,9	127,8	9,4	105,5	9,3	22,3	9,7
1. Quartal 2023	257,6	5,5	114,7	3,5	142,9	10,5	117,5	10,3	25,4	11,3
2. Quartal 2023	224,7	4,8	100,4	3,0	124,4	9,1	100,1	8,8	24,3	10,5
3. Quartal 2023	247,2	5,2	108,6	3,2	138,6	9,9	114,6	9,8	24,0	10,5
4. Quartal 2023	233,9	5,0	101,7	3,1	132,2	9,5	106,4	9,1	25,8	11,4
Veränderung (in 1 000 bzw. in %-Punkten) zum										
Vorjahresquartal	10,5*	0,2*	6,1*	0,2*	4,4*	0,1*	0,9*	-0,2*	3,5*	1,7*
Vorquartal	-13,3*	-0,2*	-6,9*	-0,2*	-6,4*	-0,5*	-8,2*	-0,8*	1,8*	1,0*
<b>Männer</b>										
4. Quartal 2021	119,0	4,9	60,4	3,4	58,6	8,7	50,7	9,0	(7,9)	(7,6)
4. Quartal 2022	121,3	4,9	54,0	3,1	67,3	9,4	56,3	9,4	(11,1)	(9,4)
1. Quartal 2023	150,8	6,1	73,3	4,2	77,5	10,7	63,8	10,5	(13,7)	11,9
2. Quartal 2023	119,5	4,8	55,6	3,2	63,9	8,9	50,0	8,3	(13,9)	12,0
3. Quartal 2023	133,4	5,3	59,4	3,3	74,0	10,0	61,4	9,9	(12,6)	(10,7)
4. Quartal 2023	129,2	5,2	56,4	3,2	72,8	9,8	60,9	9,7	(11,9)	(10,1)
Veränderung (in 1 000 bzw. in %-Punkten) zum										
Vorjahresquartal	7,9*	0,3*	2,4*	0,1*	5,4*	0,4*	4,6*	0,3*	0,8*	0,7*
Vorquartal	-4,2*	-0,1*	-3,0*	-0,1*	-1,2*	-0,3*	-0,5*	-0,2*	-0,7*	-0,6*
<b>Frauen</b>										
4. Quartal 2021	114,1	5,3	54,0	3,4	60,0	10,1	47,3	9,7	(12,8)	(12,3)
4. Quartal 2022	102,1	4,6	41,6	2,7	60,5	9,4	49,3	9,2	(11,2)	10,0
1. Quartal 2023	106,8	4,9	41,4	2,7	65,4	10,2	53,6	10,1	(11,7)	10,6
2. Quartal 2023	105,2	4,8	44,8	2,9	60,5	9,3	50,0	9,3	(10,4)	9,0
3. Quartal 2023	113,8	5,1	49,2	3,1	64,6	9,9	53,2	9,8	(11,4)	10,2
4. Quartal 2023	104,7	4,7	45,3	2,9	59,4	9,1	45,5	8,4	(13,9)	12,8
Veränderung (in 1 000 bzw. in %-Punkten) zum										
Vorjahresquartal	2,6*	0,1*	3,7*	0,2*	-1,1*	-0,2*	-3,8*	-0,8*	2,7*	2,8*
Vorquartal	-9,1*	-0,3*	-3,9*	-0,2*	-5,2*	-0,7*	-7,7*	-1,4*	2,5*	2,6*

Q: Mikrozensus-Arbeitskräfteerhebung (Quartalsdurchschnitt). – Bevölkerung in Privathaushalten ohne Präsenz- und Zivildienst. – Zur Definition der Arbeitslosen nach dem ILO-Konzept siehe Glossar. – Stichprobe, Stichprobenfehler, Konfidenzintervalle siehe Annex 1 und Annex 2. – ( ) Werte sind sehr stark zufallsbehaftet (Variationskoeffizient über 17%). – (x) Werte sind statistisch nicht interpretierbar (Variationskoeffizient über 25%). – Veränderungswerte: nicht signifikante Veränderungen sind durch \* gekennzeichnet.

1) Von Personen mit Migrationshintergrund wurden beide Elternteile im Ausland geboren, wobei Angehörige der ersten Generation selbst im Ausland geboren wurden und Personen der zweiten Generation in Österreich zur Welt gekommen sind. – 2) Arbeitslose bezogen auf die Erwerbspersonen im Alter von 15 bis 74 Jahren.

**D5 Arbeitslose nach höchster abgeschlossener Ausbildung und Geschlecht**

Quartal	Insgesamt	Nationale Gliederung					ISCED-Gliederung <sup>1</sup>		
		Pflichtschule	Lehre	Berufsbildende mittlere Schule	Allgemein- und berufsbildende höhere Schule <sup>2</sup>	Universität, Hochschule, hochschulverwandte Lehranstalt <sup>3</sup>	ISCED 0-2	ISCED 3-4	ISCED 5-8
in 1 000									
<b>Männer und Frauen</b>									
4. Quartal 2021	233,1	73,6	55,8	19,6	44,5	39,5	72,1	101,2	59,8
4. Quartal 2022	223,4	73,9	57,1	20,2	39,8	32,3	74,3	96,7	52,4
1. Quartal 2023	257,6	77,6	73,3	18,5	46,7	41,4	75,6	117,9	64,1
2. Quartal 2023	224,7	69,0	55,2	17,3	48,3	34,9	69,0	97,5	58,3
3. Quartal 2023	247,2	81,5	61,6	17,1	49,0	38,0	81,0	105,8	60,4
4. Quartal 2023	233,9	70,2	66,7	16,2	45,1	35,8	69,2	108,1	56,6
Veränderung (in 1 000) zum									
Vorjahresquartal	10,5*	-3,8*	9,5*	-4,0*	5,2*	3,5*	-5,1*	11,4*	4,2*
Vorquartal	-13,3*	-11,3*	5,0*	-0,9*	-3,9*	-2,2*	-11,8*	2,3*	-3,8*
<b>Männer</b>									
4. Quartal 2021	119,0	41,5	32,8	(x)	20,2	18,2	40,9	51,8	26,4
4. Quartal 2022	121,3	37,9	37,6	(9,2)	22,5	14,2	37,6	56,0	27,7
1. Quartal 2023	150,8	47,1	56,5	(8,1)	23,8	15,2	45,0	76,4	29,4
2. Quartal 2023	119,5	38,3	35,5	(5,9)	25,7	(14,1)	36,5	55,7	27,2
3. Quartal 2023	133,4	46,2	41,2	(6,4)	24,7	14,9	45,0	61,4	27,0
4. Quartal 2023	129,2	41,1	45,6	(5,2)	22,4	14,8	40,0	62,1	27,2
Veränderung (in 1 000) zum									
Vorjahresquartal	7,9*	3,3*	8,0*	-4,0*	-0,1*	0,6*	2,4*	6,0*	-0,6*
Vorquartal	-4,2*	-5,1*	4,4*	-1,1*	-2,3*	-0,1*	-5,0*	0,7*	0,1*
<b>Frauen</b>									
4. Quartal 2021	114,1	32,1	23,0	13,3	24,4	21,3	31,3	49,3	33,5
4. Quartal 2022	102,1	36,1	19,6	(11,0)	17,4	18,1	36,8	40,7	24,7
1. Quartal 2023	106,8	30,5	16,8	(10,4)	22,8	26,2	30,6	41,5	34,8
2. Quartal 2023	105,2	30,8	19,8	11,4	22,6	20,7	32,4	41,8	31,0
3. Quartal 2023	113,8	35,3	20,4	(10,7)	24,3	23,1	36,0	44,5	33,3
4. Quartal 2023	104,7	29,0	21,1	(11,0)	22,7	21,0	29,2	46,0	29,4
Veränderung (in 1 000) zum									
Vorjahresquartal	2,6*	-7,0*	1,5*	0,0*	5,3*	2,9*	-7,5*	5,4*	4,8*
Vorquartal	-9,1*	-6,3*	0,7*	0,3*	-1,6*	-2,1*	-6,8*	1,6*	-3,9*

Q: Mikrozensus-Arbeitskräfteerhebung (Quartalsdurchschnitt). – Bevölkerung in Privathaushalten ohne Präsenz- und Zivildienst. – Zur Definition der Arbeitslosen nach dem ILO-Konzept und zur internationalen Bildungsklassifikation (ISCED) siehe Glossar. – Stichprobe, Stichprobenfehler, Konfidenzintervalle siehe Annex 1 und Annex 2. – ( ) Werte sind sehr stark zufallsbehaftet (Variationskoeffizient über 17%). – (x) Werte sind statistisch nicht interpretierbar (Variationskoeffizient über 25%). – Veränderungswerte: nicht signifikante Veränderungen sind durch \* gekennzeichnet. 1) Ab 2014 ISCED 2011, vor 2014 ISCED 1997 in der Gliederung 0-2 (inkl. 3c kurz), 3-4, 5-6. – 2) Inkl. Kollegs und Abiturientenlehrgänge. – 3) Inkl. Universitätslehrgänge, Fachhochschulen.

**D6 Arbeitslosenquoten nach höchster abgeschlossener Ausbildung und Geschlecht**

Quartal	Insgesamt	Nationale Gliederung					ISCED-Gliederung <sup>1</sup>		
		Pflichtschule	Lehre	Berufsbildende mittlere Schule	Allgemein- und berufsbildende höhere Schule <sup>2</sup>	Universität, Hochschule, hochschulverwandte Lehranstalt <sup>3</sup>	ISCED 0-2	ISCED 3-4	ISCED 5-8
in % <sup>4</sup>									
<b>Männer und Frauen</b>									
4. Quartal 2021	5,1	12,4	3,5	3,5	5,0	4,0	11,8	4,4	3,6
4. Quartal 2022	4,8	12,3	3,6	3,6	4,4	3,1	12,0	4,2	3,0
1. Quartal 2023	5,5	12,9	4,8	3,4	5,0	3,9	12,2	5,2	3,7
2. Quartal 2023	4,8	11,5	3,6	3,2	5,1	3,2	11,2	4,3	3,2
3. Quartal 2023	5,2	12,8	4,0	3,2	5,1	3,5	12,5	4,6	3,3
4. Quartal 2023	5,0	11,7	4,3	3,1	4,7	3,3	11,3	4,7	3,1
Veränderung (in %-Punkten) zum									
Vorjahresquartal	0,2*	-0,6*	0,7*	-0,5*	0,3*	0,2*	-0,7*	0,5*	0,1*
Vorquartal	-0,2*	-1,1*	0,3*	-0,1*	-0,4*	-0,2*	-1,2*	0,1*	-0,2*
<b>Männer</b>									
4. Quartal 2021	4,9	12,9	3,2	(2,9)	4,7	3,9	12,6	4,1	3,1
4. Quartal 2022	4,9	11,6	3,8	(4,2)	5,1	2,9	11,4	4,5	3,1
1. Quartal 2023	6,1	14,5	5,8	(3,8)	5,2	3,1	13,8	6,2	3,2
2. Quartal 2023	4,8	12,1	3,6	(2,8)	5,5	(2,8)	11,6	4,5	2,9
3. Quartal 2023	5,3	13,7	4,1	(3,0)	5,2	2,9	13,4	4,8	2,9
4. Quartal 2023	5,2	12,8	4,6	(2,5)	4,7	3,0	12,5	4,9	3,0
Veränderung (in %-Punkten) zum									
Vorjahresquartal	0,3*	1,2*	0,8*	-1,7*	-0,4*	0,1*	1,0*	0,4*	-0,1*
Vorquartal	-0,1*	-0,9*	0,4*	-0,5*	-0,5*	0,0*	-1,0*	0,1*	0,0*
<b>Frauen</b>									
4. Quartal 2021	5,3	11,7	4,1	3,9	5,3	4,0	10,9	4,7	4,1
4. Quartal 2022	4,6	13,2	3,4	(3,2)	3,8	3,2	12,7	3,8	2,9
1. Quartal 2023	4,9	11,0	3,0	(3,1)	4,9	4,7	10,3	3,9	4,1
2. Quartal 2023	4,8	11,0	3,6	3,4	4,7	3,6	10,9	4,0	3,5
3. Quartal 2023	5,1	11,8	3,8	(3,3)	4,9	3,9	11,6	4,3	3,7
4. Quartal 2023	4,7	10,4	3,9	(3,5)	4,7	3,5	10,0	4,5	3,3
Veränderung (in %-Punkten) zum									
Vorjahresquartal	0,1*	-2,8*	0,4*	0,3*	0,9*	0,3*	-2,7*	0,6*	0,4*
Vorquartal	-0,3*	-1,4*	0,1*	0,2*	-0,2*	-0,4*	-1,5*	0,2*	-0,4*

Q: Mikrozensus-Arbeitskräfteerhebung (Quartalsdurchschnitt). – Bevölkerung in Privathaushalten ohne Präsenz- und Zivildienst. – Zur Definition der Arbeitslosen nach dem ILO-Konzept und zur internationalen Bildungsklassifikation (ISCED) siehe Glossar. – Stichprobe, Stichprobenfehler, Konfidenzintervalle siehe Annex 1 und Annex 2. – ( ) Werte sind sehr stark zufallsbehaftet (Variationskoeffizient über 17%). – (x) Werte sind statistisch nicht interpretierbar (Variationskoeffizient über 25%). – Veränderungswerte: nicht signifikante Veränderungen sind durch \* gekennzeichnet.  
 1) Ab 2014 ISCED 2011, vor 2014 ISCED 1997 in der Gliederung 0-2 (inkl. 3c kurz), 3-4, 5-6. – 2) Inkl. Kollegs und Abiturientenlehrgänge. – 3) Inkl. Universitätslehrgänge, Fachhochschulen. – 4) Arbeitslose bezogen auf die Erwerbspersonen im Alter von 15 bis 74 Jahren.



**D7 Arbeitslose nach Dauer der Arbeitslosigkeit und Geschlecht**

Quartal	Insgesamt in 1 000	Bis 2 Monate		3–5 Monate		6–11 Monate		12 Monate oder länger					
								zusammen		12–23 Monate		2 Jahre und länger	
		in 1 000	in %	in 1 000	in %	in 1 000	in %	in 1 000	in %	in 1 000	in %	in 1 000	in %
<b>Männer und Frauen</b>													
4. Quartal 2021	233,1	89,9	38,6	36,0	15,4	34,8	14,9	72,4	31,1	41,6	17,9	30,8	13,2
4. Quartal 2022	223,4	96,9	43,4	37,6	16,9	36,4	16,3	52,5	23,5	22,8	10,2	29,7	13,3
1. Quartal 2023	257,6	118,1	45,8	45,6	17,7	35,0	13,6	59,0	22,9	25,8	10,0	33,2	12,9
2. Quartal 2023	224,7	86,3	38,4	50,7	22,6	38,3	17,0	49,4	22,0	26,2	11,6	23,2	10,3
3. Quartal 2023	247,2	102,0	41,3	44,4	18,0	44,8	18,1	56,0	22,6	26,2	10,6	29,8	12,0
4. Quartal 2023	233,9	108,3	46,3	42,9	18,3	31,6	13,5	51,1	21,9	26,1	11,1	25,1	10,7
Veränderung (in 1 000 bzw. in %-Punkten) zum													
Vorjahres-													
quartal	10,5*	11,3*	2,9*	5,2*	1,5*	-4,8*	-2,8*	-1,3*	-1,6*	3,3*	0,9*	-4,6*	-2,6*
Vorquartal													
	-13,3*	6,3*	5,0*	-1,5*	0,4*	-13,2	-4,6	-4,8*	-0,8*	-0,1*	0,5*	-4,7*	-1,3*
<b>Männer</b>													
4. Quartal 2021	119,0	43,0	36,1	16,6	13,9	18,2	15,3	41,2	34,6	24,2	20,3	17,0	14,3
4. Quartal 2022	121,3	54,1	44,6	18,9	15,6	18,3	15,1	29,9	24,7	(12,8)	(10,5)	17,1	14,1
1. Quartal 2023	150,8	73,4	48,7	25,5	16,9	17,2	11,4	34,7	23,0	(13,6)	(9,0)	21,1	14,0
2. Quartal 2023	119,5	44,6	37,3	28,1	23,5	17,7	14,8	29,1	24,4	(13,4)	11,2	15,7	13,2
3. Quartal 2023	133,4	51,6	38,7	19,8	14,9	27,9	20,9	34,1	25,5	(11,8)	(8,8)	22,3	16,7
4. Quartal 2023	129,2	57,2	44,3	23,8	18,4	18,1	14,0	30,0	23,3	13,7	10,6	16,4	12,7
Veränderung (in 1 000 bzw. in %-Punkten) zum													
Vorjahres-													
quartal	7,9*	3,1*	-0,3*	4,9*	2,8*	-0,2*	-1,1*	0,1*	-1,4*	0,9*	0,0*	-0,7*	-1,4*
Vorquartal													
	-4,2*	5,6*	5,6*	4,0*	3,6*	-9,8	-6,9	-4,0*	-2,3*	1,9*	1,8*	-5,9*	-4,0*
<b>Frauen</b>													
4. Quartal 2021	114,1	46,9	41,1	19,4	17,0	16,6	14,6	31,2	27,4	17,5	15,3	13,7	12,0
4. Quartal 2022	102,1	42,8	41,9	18,7	18,3	18,0	17,6	22,6	22,1	(10,0)	(9,8)	12,5	12,3
1. Quartal 2023	106,8	44,6	41,8	20,1	18,8	17,8	16,7	24,3	22,7	(12,2)	11,4	(12,1)	11,3
2. Quartal 2023	105,2	41,7	39,6	22,7	21,5	20,6	19,6	20,3	19,3	12,8	12,2	(7,5)	(7,1)
3. Quartal 2023	113,8	50,4	44,3	24,6	21,6	16,9	14,9	21,9	19,2	14,4	12,7	(7,5)	(6,5)
4. Quartal 2023	104,7	51,1	48,8	19,1	18,2	13,5	12,9	21,1	20,2	(12,4)	(11,9)	(8,7)	(8,3)
Veränderung (in 1 000 bzw. in %-Punkten) zum													
Vorjahres-													
quartal	2,6*	8,2*	6,8*	0,4*	-0,1*	-4,6*	-4,8*	-1,5*	-1,9*	2,4*	2,0*	-3,8*	-4,0*
Vorquartal													
	-9,1*	0,7*	4,5*	-5,5*	-3,4*	-3,5*	-2,0*	-0,8*	0,9*	-2,0*	-0,8*	1,2*	1,7*

Q: Mikrozensus-Arbeitskräfteerhebung (Quartalsdurchschnitt). – Bevölkerung in Privathaushalten ohne Präsenz- und Zivildienst. – Zur Definition der Arbeitslosen nach dem ILO-Konzept und zur Dauer der Arbeitslosigkeit siehe Glossar. – Prozentwerte: Zeilenprozente. – Stichprobe, Stichprobenfehler, Konfidenzintervalle siehe Annex 1 und Annex 2. – ( ) Werte sind sehr stark zufallsbehaftet (Variationskoeffizient über 17%). – (x) Werte sind statistisch nicht interpretierbar (Variationskoeffizient über 25%). – Veränderungswerte: nicht signifikante Veränderungen sind durch \* gekennzeichnet.

**D8 Arbeitslose nach Art der gesuchten Tätigkeit und Geschlecht**

Quartal	Insgesamt in 1 000	Art der gesuchten Tätigkeit					
		nur Vollzeitbeschäftigung		Vollzeit- oder Teilzeit- beschäftigung		nur Teilzeitbeschäftigung	
		in 1 000	in %	in 1 000	in %	in 1 000	in %
<b>Männer und Frauen</b>							
4. Quartal 2021	233,1	124,0	53,2	46,4	19,9	62,7	26,9
4. Quartal 2022	223,4	124,6	55,8	42,7	19,1	56,2	25,1
1. Quartal 2023	257,6	158,6	61,6	41,7	16,2	57,3	22,2
2. Quartal 2023	224,7	124,1	55,2	47,8	21,3	52,9	23,5
3. Quartal 2023	247,2	139,5	56,4	49,1	19,9	58,6	23,7
4. Quartal 2023	233,9	137,8	58,9	36,9	15,8	59,2	25,3
Veränderung (in 1 000 bzw. in %-Punkten) zum							
Vorjahresquartal	10,5*	13,2*	3,2*	-5,8*	-3,3*	3,0*	0,2*
Vorquartal	-13,3*	-1,7*	2,5*	-12,2	-4,1	0,6*	1,6*
<b>Männer</b>							
4. Quartal 2021	119,0	83,9	70,5	21,0	17,6	(14,2)	(11,9)
4. Quartal 2022	121,3	86,9	71,6	22,2	18,3	12,2	10,1
1. Quartal 2023	150,8	116,1	77,0	21,7	14,4	(13,0)	(8,6)
2. Quartal 2023	119,5	83,6	70,0	23,5	19,7	(12,4)	(10,3)
3. Quartal 2023	133,4	92,8	69,6	25,2	18,9	15,4	11,5
4. Quartal 2023	129,2	94,9	73,4	17,8	13,8	16,5	12,8
Veränderung (in 1 000 bzw. in %-Punkten) zum							
Vorjahresquartal	7,9*	8,0*	1,8*	-4,4*	-4,5*	4,3*	2,7*
Vorquartal	-4,2*	2,0*	3,8*	-7,3*	-5,1*	1,1*	1,2*
<b>Frauen</b>							
4. Quartal 2021	114,1	40,1	35,2	25,4	22,3	48,5	42,5
4. Quartal 2022	102,1	37,7	36,9	20,5	20,0	43,9	43,0
1. Quartal 2023	106,8	42,6	39,9	19,9	18,7	44,3	41,5
2. Quartal 2023	105,2	40,5	38,4	24,3	23,0	40,5	38,5
3. Quartal 2023	113,8	46,7	41,0	23,9	21,0	43,2	37,9
4. Quartal 2023	104,7	42,9	41,0	19,1	18,3	42,7	40,8
Veränderung (in 1 000 bzw. in %-Punkten) zum							
Vorjahresquartal	2,6*	5,2*	4,1*	-1,3*	-1,8*	-1,3*	-2,3*
Vorquartal	-9,1*	-3,8*	0,0*	-4,8*	-2,8*	-0,5*	2,8*

Q: Mikrozensus-Arbeitskräfteerhebung (Quartalsdurchschnitt). – Bevölkerung in Privathaushalten ohne Präsenz- und Zivildienst. – Zur Definition der Arbeitslosen nach dem ILO-Konzept siehe Glossar. – Prozentwerte: Zeilenprozente. – Stichprobe, Stichprobenfehler, Konfidenzintervalle siehe Annex 1 und Annex 2. – ( ) Werte sind sehr stark zufallsbehaftet (Variationskoeffizient über 17%). – (x) Werte sind statistisch nicht interpretierbar (Variationskoeffizient über 25%). – Veränderungswerte: nicht signifikante Veränderungen sind durch \* gekennzeichnet.

## E Nicht-Erwerbspersonen nach ILO-Konzept

### E1 Nicht-Erwerbspersonen ab 15 Jahren nach Alter und Geschlecht

Quartal	Insgesamt	15–24 Jahre	25–34 Jahre	35–44 Jahre	45–54 Jahre	55–64 Jahre	65 Jahre und älter
	in 1 000						
<b>Männer und Frauen</b>							
4. Quartal 2021	2 911,8	402,0	141,4	118,4	124,9	533,8	1 591,3
4. Quartal 2022	2 934,0	377,1	140,5	110,8	141,4	546,4	1 617,8
1. Quartal 2023	2 952,4	380,0	141,2	115,9	143,9	547,0	1 624,4
2. Quartal 2023	2 942,7	379,6	135,9	115,2	138,4	542,1	1 631,6
3. Quartal 2023	2 884,5	338,7	128,3	114,8	127,7	534,0	1 641,1
4. Quartal 2023	2 950,0	382,8	138,3	117,2	124,1	537,2	1 650,4
Veränderung (in 1 000) zum							
Vorjahresquartal	16,0*	5,7*	-2,2*	6,4*	-17,2	-9,3*	32,6
Vorquartal	65,5	44,2	10,0*	2,4*	-3,6*	3,2*	9,3
<b>Männer</b>							
4. Quartal 2021	1 229,7	176,7	50,7	42,5	51,6	214,7	693,6
4. Quartal 2022	1 233,2	174,9	51,3	36,5	56,2	215,4	698,9
1. Quartal 2023	1 248,3	173,1	58,2	40,2	55,2	214,2	707,5
2. Quartal 2023	1 245,4	177,0	55,5	39,4	55,1	208,2	710,2
3. Quartal 2023	1 211,5	158,9	49,6	38,0	44,8	204,1	716,2
4. Quartal 2023	1 236,8	174,5	56,0	36,6	48,3	202,8	718,6
Veränderung (in 1 000) zum							
Vorjahresquartal	3,7*	-0,4*	4,7*	0,1*	-7,9*	-12,6*	19,7
Vorquartal	25,3	15,6	6,4*	-1,4*	3,6*	-1,2*	2,4*
<b>Frauen</b>							
4. Quartal 2021	1 682,1	225,3	90,8	75,9	73,3	319,1	897,7
4. Quartal 2022	1 700,8	202,2	89,2	74,3	85,2	331,0	918,9
1. Quartal 2023	1 704,2	207,0	83,1	75,7	88,7	332,8	916,9
2. Quartal 2023	1 697,3	202,5	80,4	75,8	83,2	333,9	921,4
3. Quartal 2023	1 673,0	179,8	78,7	76,8	83,0	329,9	924,8
4. Quartal 2023	1 713,2	208,4	82,3	80,6	75,8	334,3	931,8
Veränderung (in 1 000) zum							
Vorjahresquartal	12,4*	6,1*	-6,9*	6,3*	-9,4*	3,3*	12,9
Vorquartal	40,2	28,6	3,5*	3,8*	-7,2*	4,4*	7,0

Q: Mikrozensus-Arbeitskräfteerhebung (Quartalsdurchschnitt). – Bevölkerung in Privathaushalten ohne Präsenz- und Zivildienst. – Zur Definition des Erwerbsstatus nach dem ILO-Konzept siehe Glossar. – Stichprobe, Stichprobenfehler, Konfidenzintervalle siehe Annex 1 und Annex 2. – ( ) Werte sind sehr stark zufallsbehaftet (Variationskoeffizient über 17%). – (x) Werte sind statistisch nicht interpretierbar (Variationskoeffizient über 25%). – Veränderungswerte: nicht signifikante Veränderungen sind durch \* gekennzeichnet.

**E2 Nicht-Erwerbspersonen ab 15 Jahren nach ihrem Lebensunterhalt (LUK) und Geschlecht**

Quartal	Insgesamt	In Pension	In Ausbildung	Arbeitsuchend, arbeitslos	Dauerhaft arbeitsunfähig	Haushalts- führend	Sonstiges
	in 1 000						
<b>Männer und Frauen</b>							
4. Quartal 2021	2 911,8	1 955,5	411,3	118,6	106,0	229,7	90,8
4. Quartal 2022	2 934,0	1 963,1	381,7	126,5	154,9	225,5	82,2
1. Quartal 2023	2 952,4	1 967,7	384,6	123,2	159,0	219,9	98,0
2. Quartal 2023	2 942,7	1 974,0	382,2	122,2	157,5	215,8	91,0
3. Quartal 2023	2 884,5	1 988,2	325,8	115,7	162,7	196,2	95,9
4. Quartal 2023	2 950,0	1 998,1	397,6	122,1	150,1	201,1	81,1
Veränderung (in 1 000) zum							
Vorjahresquartal	16,0*	34,9	15,9*	-4,4*	-4,9*	-24,4	-1,1*
Vorquartal	65,5	9,8*	71,8	6,3*	-12,6*	5,0*	-14,8*
<b>Männer</b>							
4. Quartal 2021	1 229,7	865,7	180,6	63,3	61,6	12,0	46,5
4. Quartal 2022	1 233,2	854,9	175,4	67,3	84,4	(10,3)	40,9
1. Quartal 2023	1 248,3	864,9	175,1	62,1	82,5	11,4	52,4
2. Quartal 2023	1 245,4	863,3	178,0	68,1	76,0	12,8	47,3
3. Quartal 2023	1 211,5	868,7	148,0	61,9	79,8	(8,4)	44,7
4. Quartal 2023	1 236,8	869,0	178,6	64,5	75,5	(10,1)	39,1
Veränderung (in 1 000) zum							
Vorjahresquartal	3,7*	14,1*	3,2*	-2,8*	-8,9*	-0,2*	-1,8*
Vorquartal	25,3	0,3*	30,6	2,6*	-4,3*	1,7*	-5,6*
<b>Frauen</b>							
4. Quartal 2021	1 682,1	1 089,8	230,7	55,2	44,4	217,6	44,4
4. Quartal 2022	1 700,8	1 108,2	206,4	59,2	70,5	215,2	41,3
1. Quartal 2023	1 704,2	1 102,8	209,5	61,2	76,6	208,5	45,6
2. Quartal 2023	1 697,3	1 110,7	204,3	54,1	81,6	203,0	43,7
3. Quartal 2023	1 673,0	1 119,5	177,8	53,9	82,9	187,8	51,2
4. Quartal 2023	1 713,2	1 129,0	219,0	57,6	74,5	191,1	42,0
Veränderung (in 1 000) zum							
Vorjahresquartal	12,4*	20,8	12,6*	-1,6*	4,0*	-24,2	0,7*
Vorquartal	40,2	9,5*	41,2	3,7*	-8,3*	3,3*	-9,2*

Q: Mikrozensus-Arbeitskräfteerhebung (Quartalsdurchschnitt). – Bevölkerung in Privathaushalten ohne Präsenz- und Zivildienst. – Zur Definition des Lebensunterhaltskonzeptes siehe Glossar. – Stichprobe, Stichprobenfehler, Konfidenzintervalle siehe Annex 1 und Annex 2. – ( ) Werte sind sehr stark zufallsbehaftet (Variationskoeffizient über 17%). – (x) Werte sind statistisch nicht interpretierbar (Variationskoeffizient über 25%). – Veränderungswerte: nicht signifikante Veränderungen sind durch \* gekennzeichnet.

### E3 Nicht-Erwerbspersonen (ILO) von 15 bis 74 Jahren als stille Reserve (internationale Definition) nach Geschlecht

Quartal	Nicht-Erwerbspersonen (15-74 Jahre) in 1 000	Stille Reserve, nicht verfügbar <sup>1</sup>		Stille Reserve, verfügbar <sup>2</sup>	
		in 1 000	in %	in 1 000	in %
<b>Männer und Frauen</b>					
4. Quartal 2021	2 132,4	57,7	2,7	87,1	4,1
4. Quartal 2022	2 138,4	62,5	2,9	86,4	4,0
1. Quartal 2023	2 154,7	71,0	3,3	104,3	4,8
2. Quartal 2023	2 138,8	81,5	3,8	98,1	4,6
3. Quartal 2023	2 078,0	62,6	3,0	88,3	4,2
4. Quartal 2023	2 137,1	62,1	2,9	94,9	4,4
Veränderung (in 1 000 bzw. in %-Punkten) zum					
Vorjahresquartal	-1,3*	-0,5*	0,0*	8,5*	0,4*
Vorquartal	59,1	-0,5*	-0,1*	6,6*	0,2*
<b>Männer</b>					
4. Quartal 2021	907,1	27,1	3,0	42,9	4,7
4. Quartal 2022	904,5	33,5	3,7	40,9	4,5
1. Quartal 2023	917,2	33,3	3,6	53,9	5,9
2. Quartal 2023	910,3	41,9	4,6	50,5	5,5
3. Quartal 2023	875,6	27,4	3,1	44,9	5,1
4. Quartal 2023	899,4	25,4	2,8	47,9	5,3
Veränderung (in 1 000 bzw. in %-Punkten) zum					
Vorjahresquartal	-5,0*	-8,1*	-0,9*	7,0*	0,8*
Vorquartal	23,8	-2,0*	-0,3*	3,0*	0,2*
<b>Frauen</b>					
4. Quartal 2021	1 225,3	30,6	2,5	44,2	3,6
4. Quartal 2022	1 234,0	29,1	2,4	45,5	3,7
1. Quartal 2023	1 237,4	37,7	3,0	50,3	4,1
2. Quartal 2023	1 228,5	39,6	3,2	47,6	3,9
3. Quartal 2023	1 202,4	35,2	2,9	43,4	3,6
4. Quartal 2023	1 237,7	36,7	3,0	47,0	3,8
Veränderung (in 1 000 bzw. in %-Punkten) zum					
Vorjahresquartal	3,7*	7,6*	0,6*	1,4*	0,1*
Vorquartal	35,3	1,5*	0,0*	3,6*	0,2*

Q: Mikrozensus-Arbeitskräfteerhebung (Quartalsdurchschnitt). – Bevölkerung in Privathaushalten ohne Präsenz- und Zivildienst. – Zur Definition des Erwerbsstatus nach dem ILO-Konzept siehe Glossar. – Stichprobe, Stichprobenfehler, Konfidenzintervalle siehe Annex 1 und Annex 2. – ( ) Werte sind sehr stark zufallsbehaftet (Variationskoeffizient über 17%). – (x) Werte sind statistisch nicht interpretierbar (Variationskoeffizient über 25%). – Veränderungswerte: nicht signifikante Veränderungen sind durch \* gekennzeichnet.

1) Nicht-Erwerbspersonen (15-74 Jahre), die Arbeit suchen bzw. bereits eine Zusage haben, aber nicht innerhalb von 2 Wochen verfügbar sind.  
– 2) Nicht-Erwerbspersonen (15 bis 74 Jahre), die zwar keine Arbeit suchen, aber grundsätzlichen Arbeitswunsch äußern und innerhalb von 2 Wochen verfügbar sind bzw. eine bereits zugesagte Stelle erst in mehr als 3 Monaten antreten und kurzfristig verfügbar sind.

## F Bevölkerung nach Lebensunterhalt (LUK)

### F1 Bevölkerung nach dem Lebensunterhalt und Geschlecht

Quartal	Bevölkerung insgesamt	Erwerbstätig (auch Lehrling)	Arbeit-suchend, arbeitslos	In Pension	Dauerhaft arbeits-unfähig	In Aus-bildung	Haushalts-führend	Präsenz-/ Zivildien-der	Kind bis 14 Jahre	Andere
	in 1 000									
<b>Männer und Frauen</b>										
4. Quartal 2021	8 837,7	3 965,8	318,7	2 066,4	115,7	586,5	366,3	22,2	1 283,7	112,3
4. Quartal 2022	8 954,2	4 000,4	316,0	2 072,3	169,4	565,3	381,4	23,1	1 307,8	118,4
1. Quartal 2023	8 969,3	3 980,7	334,2	2 074,2	172,5	570,5	365,3	29,6	1 309,3	133,1
2. Quartal 2023	8 982,6	4 016,3	306,5	2 082,9	170,2	573,6	373,7	26,4	1 307,8	125,3
3. Quartal 2023	8 991,7	4 027,4	324,6	2 107,0	172,6	553,0	344,6	20,2	1 307,7	134,6
4. Quartal 2023	9 013,1	4 029,4	314,6	2 114,1	160,4	588,5	347,2	22,6	1 308,4	127,9
Veränderung (in 1 000) zum										
Vorjahresquartal	58,9	28,9*	-1,3*	41,8	-9,1*	23,2*	-34,2	-0,5*	0,6	9,5*
Vorquartal	21,3	1,9*	-9,9*	7,1*	-12,2*	35,5	2,5*	2,4*	0,7	-6,7*
<b>Männer</b>										
4. Quartal 2021	4 360,7	2 173,0	170,9	922,3	66,0	257,7	35,9	22,2	659,7	52,9
4. Quartal 2022	4 414,1	2 198,2	176,1	914,7	91,0	247,6	37,9	23,1	672,6	52,9
1. Quartal 2023	4 423,4	2 171,8	185,1	920,0	89,1	254,0	37,6	29,6	673,4	62,9
2. Quartal 2023	4 431,9	2 198,3	170,9	922,0	82,9	261,8	37,6	26,4	672,6	59,3
3. Quartal 2023	4 437,8	2 201,8	182,6	930,9	86,8	251,9	34,7	20,2	672,5	56,4
4. Quartal 2023	4 447,3	2 210,1	180,4	931,6	80,3	261,6	33,7	22,6	672,9	54,0
Veränderung (in 1 000) zum										
Vorjahresquartal	33,1	11,9*	4,2*	17,0	-10,7*	14,0*	-4,2*	-0,5*	0,3	1,1*
Vorquartal	9,5	8,3*	-2,3*	0,8*	-6,5*	9,6*	-0,9*	2,4*	0,4	-2,4*
<b>Frauen</b>										
4. Quartal 2021	4 477,0	1 792,8	147,7	1 144,1	49,8	328,8	330,4	.	624,0	59,4
4. Quartal 2022	4 540,1	1 802,2	139,8	1 157,6	78,4	317,7	343,5	.	635,3	65,5
1. Quartal 2023	4 545,9	1 808,9	149,1	1 154,2	83,4	316,5	327,7	.	635,9	70,2
2. Quartal 2023	4 550,7	1 818,0	135,6	1 160,9	87,3	311,8	336,1	.	635,2	66,0
3. Quartal 2023	4 553,9	1 825,6	141,9	1 176,1	85,8	301,0	310,0	.	635,2	78,2
4. Quartal 2023	4 565,8	1 819,3	134,3	1 182,5	80,0	326,9	313,4	.	635,5	73,9
Veränderung (in 1 000) zum										
Vorjahresquartal	25,7	17,0*	-5,6*	24,8	1,6*	9,2*	-30,0	.	0,2	8,4*
Vorquartal	11,8	-6,4*	-7,7*	6,3*	-5,8*	25,9	3,5*	.	0,3	-4,3*

Q: Mikrozensus-Arbeitskräfteerhebung (Quartalsdurchschnitt). – Bevölkerung in Privathaushalten inkl. Präsenz- und Zivildien-der. – Zur Definition des Lebensunterhaltskonzeptes siehe Glossar. – Stichprobe, Stichprobenfehler, Konfidenzintervalle siehe Annex 1 und Annex 2. – ( ) Werte sind sehr stark zufallsbehaftet (Variationskoeffizient über 17%). – (x) Werte sind statistisch nicht interpretierbar (Variationskoeffizient über 25%). – Veränderungswerte: nicht signifikante Veränderungen sind durch \* gekennzeichnet.

**F2 Bevölkerung nach dem Lebensunterhalt, Alter und Geschlecht – 4. Quartal 2023**

Alter	Bevölkerung insgesamt	Erwerbstätig (auch Lehrling)	Arbeit-suchend, arbeitslos	In Pension	Dauerhaft arbeits-unfähig	In Aus-bildung	Haushalts-führend	Präsenz-/ Zivildien-er	Kind bis 14 Jahre	Andere
	in 1 000									
<b>Männer und Frauen</b>										
<b>Insgesamt</b>	<b>9 013,1</b>	<b>4 029,4</b>	<b>314,6</b>	<b>2 114,1</b>	<b>160,4</b>	<b>588,5</b>	<b>347,2</b>	<b>22,6</b>	<b>1 308,4</b>	<b>127,9</b>
0–14 Jahre	1 308,4	.	.	.	.	.	.	.	1 308,4	.
15–19 Jahre	443,7	124,1	23,4	-	(x)	274,6	(x)	11,1	.	(8,5)
20–24 Jahre	487,3	255,3	34,7	-	(x)	169,0	(8,8)	(9,2)	.	(7,1)
25–29 Jahre	580,1	409,8	37,2	(x)	(x)	76,5	31,3	(x)	.	16,1
30–34 Jahre	631,3	490,2	37,8	(x)	(8,5)	28,9	46,6	-	.	18,5
35–39 Jahre	623,2	492,5	36,6	(x)	(12,7)	17,1	47,2	-	.	15,3
40–44 Jahre	613,8	502,8	36,7	(x)	(7,9)	10,9	38,5	.	.	12,7
45–49 Jahre	579,2	481,4	32,5	(6,9)	16,8	(7,2)	26,5	.	.	(7,9)
50–54 Jahre	651,4	544,6	27,4	13,0	22,3	(x)	29,9	.	.	(11,4)
55–59 Jahre	707,5	530,9	33,3	46,7	38,7	(x)	40,3	.	.	16,5
60–64 Jahre	644,8	172,3	14,4	408,0	21,8	(x)	20,0	.	.	(8,1)
65 Jahre und älter	1 742,3	25,6	(x)	1 632,4	20,8	-	57,1	.	.	(5,9)
<b>Männer</b>										
<b>Zusammen</b>	<b>4 447,3</b>	<b>2 210,1</b>	<b>180,4</b>	<b>931,6</b>	<b>80,3</b>	<b>261,6</b>	<b>33,7</b>	<b>22,6</b>	<b>672,9</b>	<b>54,0</b>
0–14 Jahre	672,9	.	.	.	.	.	.	.	672,9	.
15–19 Jahre	228,9	75,9	14,4	-	(x)	122,6	(x)	11,1	.	(x)
20–24 Jahre	251,2	147,8	20,4	-	(x)	69,4	(x)	(9,2)	.	(x)
25–29 Jahre	297,9	219,9	19,4	-	(x)	42,6	(x)	(x)	.	(x)
30–34 Jahre	322,4	270,5	22,7	(x)	(x)	14,6	(x)	-	.	(6,8)
35–39 Jahre	314,6	273,6	17,7	(x)	(x)	(x)	(4,5)	-	.	(x)
40–44 Jahre	307,3	264,7	22,2	(x)	(x)	(x)	(x)	.	.	(5,8)
45–49 Jahre	286,8	248,3	18,0	(x)	(8,0)	(x)	(x)	.	.	(x)
50–54 Jahre	321,0	280,9	15,1	(6,3)	(10,6)	(x)	(x)	.	.	(x)
55–59 Jahre	351,8	279,1	17,2	26,6	15,8	(x)	(x)	.	.	(7,3)
60–64 Jahre	317,4	133,4	12,7	145,9	15,7	(x)	(x)	.	.	(5,5)
65 Jahre und älter	774,9	16,0	(x)	745,2	8,5	-	(x)	.	.	(x)
<b>Frauen</b>										
<b>Zusammen</b>	<b>4 565,8</b>	<b>1 819,3</b>	<b>134,3</b>	<b>1 182,5</b>	<b>80,0</b>	<b>326,9</b>	<b>313,4</b>	.	<b>635,5</b>	<b>73,9</b>
0–14 Jahre	635,5	.	.	.	.	.	.	.	635,5	.
15–19 Jahre	214,8	48,2	(9,0)	-	(x)	151,9	(x)	.	.	(x)
20–24 Jahre	236,1	107,5	14,3	-	(x)	99,6	(8,5)	.	.	(x)
25–29 Jahre	282,2	189,9	17,8	(x)	(x)	34,0	27,7	.	.	(10,3)
30–34 Jahre	308,9	219,7	15,1	-	(x)	14,3	43,9	.	.	11,7
35–39 Jahre	308,6	218,9	18,9	(x)	(6,4)	(10,5)	42,7	.	.	(10,0)
40–44 Jahre	306,5	238,0	14,5	(x)	(x)	(7,5)	33,7	.	.	(6,9)
45–49 Jahre	292,4	233,1	14,5	(x)	(8,8)	(x)	23,5	.	.	(x)
50–54 Jahre	330,4	263,7	12,3	(6,7)	11,7	(x)	26,5	.	.	(6,9)
55–59 Jahre	355,7	251,8	16,1	20,1	22,9	(x)	35,2	.	.	(9,2)
60–64 Jahre	327,3	38,9	(x)	262,1	(6,1)	-	15,8	.	.	(x)
65 Jahre und älter	967,4	9,5	-	887,2	12,3	-	55,4	.	.	(x)

Q: Mikrozensus-Arbeitskräfteerhebung (Quartalsdurchschnitt). – Bevölkerung in Privathaushalten inkl. Präsenz- und Zivildien-er. – Zur Definition des Lebensunterhaltskonzeptes siehe Glossar. – (Stichprobe, Stichprobenfehler, Konfidenzintervalle siehe Annex 1 und Annex 2). – ( ) Werte sind sehr stark zufallsbehaftet (Variationskoeffizient über 17%). – (x) Werte sind statistisch nicht interpretierbar (Variationskoeffizient über 25%).

**F3 Bevölkerung nach dem Lebensunterhalt, höchster abgeschlossener Ausbildung und Geschlecht  
– 4. Quartal 2023**

Ausbildung	Bevölkerung ab 15 Jahren	Erwerbstätig (auch Lehrling)	Arbeit-suchend, arbeitslos	In Pension	Dauerhaft arbeits-unfähig	In Aus-bildung	Haushalts-führend	Präsenz-/Zivil-diener	Andere
	in 1 000								
<b>Männer und Frauen</b>									
<b>Österreichische Klassifikation</b>									
Pflichtschule	1 555,7	470,6	113,1	525,1	68,8	264,6	86,9	(x)	24,7
Lehre	2 488,1	1 364,7	89,1	828,2	50,0	18,7	92,9	(6,7)	37,8
Berufsbildende mittlere Schule	926,5	454,5	22,1	356,6	16,1	17,4	44,9	(x)	13,5
Allgemeinbildende, berufsbildende höhere Schule <sup>1</sup>	1 347,2	790,9	45,2	201,1	16,5	203,2	52,5	12,2	25,5
Hochschulverw. Lehranstalt, Fachhochschule, Universität <sup>2</sup>	1 387,1	948,7	45,2	203,1	(8,9)	84,6	69,9	(x)	26,3
<b>Internationale Klassifikation (ISCED 2011)</b>									
Primärstufe ISCED 0–2	1 591,5	483,3	112,3	583,2	71,8	222,5	91,8	(x)	25,4
Sekundarstufe ISCED 3–4	3 740,0	1 966,7	133,4	1 123,2	69,7	215,9	155,8	13,8	61,6
Tertiärstufe ISCED 5–8	2 373,2	1 579,4	69,0	407,7	18,9	150,1	99,6	(7,5)	41,0
<b>Männer</b>									
<b>Österreichische Klassifikation</b>									
Pflichtschule	647,8	260,4	66,9	146,5	31,5	123,4	(x)	(x)	(13,8)
Lehre	1 543,4	909,9	59,5	496,2	33,7	(8,1)	12,1	(6,7)	17,3
Berufsbildende mittlere Schule	309,0	186,1	(8,6)	96,9	(5,8)	(5,3)	(x)	(x)	(x)
Allgemeinbildende, berufsbildende höhere Schule <sup>1</sup>	648,2	408,5	25,5	93,3	(5,9)	86,5	(x)	12,2	(10,8)
Hochschulverw. Lehranstalt, Fachhochschule, Universität <sup>2</sup>	626,1	445,3	19,8	98,8	(x)	38,4	11,5	(x)	(8,5)
<b>Internationale Klassifikation (ISCED 2011)</b>									
Primärstufe ISCED 0–2	638,8	261,4	65,4	158,2	32,4	103,3	(x)	(x)	(13,4)
Sekundarstufe ISCED 3–4	1 921,1	1 120,8	78,4	536,6	41,0	90,2	14,5	13,8	25,7
Tertiärstufe ISCED 5–8	1 214,5	827,9	36,6	236,8	(6,9)	68,1	15,8	(7,5)	14,8
<b>Frauen</b>									
<b>Österreichische Klassifikation</b>									
Pflichtschule	908,0	210,2	46,2	378,6	37,3	141,1	83,5	.	11,0
Lehre	944,7	454,7	29,6	332,0	16,4	10,7	80,8	.	20,5
Berufsbildende mittlere Schule	617,5	268,4	13,5	259,7	10,2	12,1	43,8	.	(9,8)
Allgemeinbildende, berufsbildende höhere Schule <sup>1</sup>	699,0	382,4	19,7	107,9	(10,6)	116,7	46,9	.	14,8
Hochschulverw. Lehranstalt, Fachhochschule, Universität <sup>2</sup>	761,0	503,4	25,3	104,3	(x)	46,2	58,4	.	17,9
<b>Internationale Klassifikation (ISCED 2011)</b>									
Primärstufe ISCED 0–2	952,7	221,9	46,9	425,1	39,4	119,2	88,3	.	12,0
Sekundarstufe ISCED 3–4	1 818,9	845,9	55,0	586,6	28,7	125,7	141,2	.	35,8
Tertiärstufe ISCED 5–8	1 158,7	751,5	32,4	170,8	(12,0)	82,0	83,9	.	26,1

Q: Mikrozensus-Arbeitskräfteerhebung (Quartalsdurchschnitt). – Bevölkerung in Privathaushalten inkl. Präsenz- und Zivildienen. – Zur Definition des Lebensunterhaltskonzeptes und zur internationalen Bildungsklassifikation (ISCED) siehe Glossar. – Stichprobe, Stichprobenfehler, Konfidenzintervalle siehe Annex 1 und Annex 2. – ( ) Werte sind sehr stark zufallsbehaftet (Variationskoeffizient über 17%). – (x) Werte sind statistisch nicht interpretierbar (Variationskoeffizient über 25%).

1) Inkl. Kollegs und Abiturientenlehrgänge. – 2) Inkl. Universitätslehrgänge.



## G Ergebnisse für Bundesländer

### G1 Bevölkerung nach dem Erwerbsstatus (ILO-Konzept), Bundesland und Geschlecht

Bundesland	Bevölkerung		Erwerbspersonen								Nicht-Erwerbs- personen	
			zusammen			Erwerbstätige			Arbeitslose			
	insge- samt in 1 000	15–64 Jahre in 1 000	15+ Jahre in 1 000	15–64 Jahre		15+ Jahre in 1 000	15–64 Jahre		15–74 Jahre		15+ Jahre in 1 000	15–64 Jahre in 1 000
in 1 000				in % <sup>1</sup>	in 1 000		in % <sup>2</sup>	in 1 000	in % <sup>3</sup>			
<b>4. Quartal 2023 – Männer und Frauen</b>												
Österreich	8 990,5	5 939,8	4 732,1	4 640,2	78,1	4 498,2	4 407,3	74,2	233,9	5,0	2 950,0	1 299,6
Burgenland	297,3	188,4	147,8	144,1	76,5	141,2	137,8	73,1	6,6	4,5	110,2	44,3
Kärnten	558,3	355,6	276,8	271,0	76,2	265,8	260,0	73,1	11,0	4,0	207,1	84,6
Niederösterreich	1 699,2	1 094,9	877,0	860,3	78,6	836,9	820,2	74,9	40,0	4,6	573,5	234,7
Oberösterreich	1 506,4	987,7	815,7	801,4	81,1	788,1	773,9	78,3	27,5	3,4	459,9	186,3
Salzburg	560,0	368,2	303,7	297,5	80,8	293,9	287,6	78,1	9,8	3,2	173,6	70,7
Steiermark	1 246,0	813,9	657,9	644,4	79,2	631,1	617,7	75,9	26,9	4,1	417,5	169,5
Tirol	760,1	505,8	412,0	402,1	79,5	400,8	391,0	77,3	11,2	2,7	236,8	103,7
Vorarlberg	403,2	265,8	218,8	213,3	80,3	210,8	205,6	77,4	8,0	3,6	119,9	52,5
Wien	1 960,0	1 359,4	1 022,5	1 006,1	74,0	929,6	913,4	67,2	92,9	9,1	651,5	353,4
<b>3. Quartal 2023 – Männer und Frauen</b>												
Österreich	8 971,5	5 932,6	4 779,3	4 689,1	79,0	4 532,1	4 443,7	74,9	247,2	5,2	2 884,5	1 243,5
Burgenland	296,8	188,4	151,5	147,8	78,4	143,7	140,1	74,3	7,7	5,1	106,1	40,6
Kärnten	558,7	356,9	281,3	276,8	77,6	270,0	265,5	74,4	11,3	4,0	202,9	80,1
Niederösterreich	1 695,9	1 093,7	885,1	869,1	79,5	849,5	834,1	76,3	35,6	4,0	562,1	224,5
Oberösterreich	1 501,2	985,1	816,8	803,5	81,6	783,7	770,5	78,2	33,0	4,0	453,9	181,5
Salzburg	559,3	368,4	306,3	300,4	81,5	298,4	292,5	79,4	7,9	2,6	170,4	68,0
Steiermark	1 243,3	812,8	658,9	645,3	79,4	630,2	616,8	75,9	28,7	4,4	414,0	167,5
Tirol	760,7	507,3	423,6	412,7	81,4	408,4	397,8	78,4	15,2	3,6	225,7	94,6
Vorarlberg	402,3	265,5	219,4	214,3	80,7	212,3	207,2	78,0	7,1	3,2	118,6	51,2
Wien	1 953,3	1 354,6	1 036,5	1 019,2	75,2	935,8	919,4	67,9	100,7	9,7	630,9	335,4
<b>4. Quartal 2022 – Männer und Frauen</b>												
Österreich	8 931,1	5 916,1	4 689,2	4 600,0	77,8	4 465,8	4 377,3	74,0	223,4	4,8	2 934,0	1 316,1
Burgenland	296,1	188,7	147,5	144,9	76,8	141,3	138,7	73,5	6,2	4,2	109,1	43,8
Kärnten	558,9	358,4	275,6	269,8	75,3	263,8	258,1	72,0	11,8	4,3	208,4	88,7
Niederösterreich	1 694,7	1 096,8	869,7	855,7	78,0	839,5	825,5	75,3	30,1	3,5	575,6	241,1
Oberösterreich	1 498,8	987,5	809,5	794,5	80,5	781,9	766,8	77,6	27,7	3,4	458,8	193,1
Salzburg	556,9	367,3	301,2	293,5	79,9	292,3	284,6	77,5	8,9	3,0	172,8	73,8
Steiermark	1 240,7	814,1	651,5	635,3	78,0	626,3	610,7	75,0	25,2	3,9	419,0	178,7
Tirol	755,1	503,9	409,5	402,3	79,8	399,0	391,7	77,7	10,6	2,6	234,2	101,7
Vorarlberg	399,7	264,3	213,5	209,1	79,1	206,5	202,0	76,4	7,0	3,3	122,0	55,2
Wien	1 930,3	1 335,1	1 011,2	995,1	74,5	915,3	899,1	67,3	95,9	9,5	634,1	340,0

Bundesland	Bevölkerung		Erwerbspersonen								Nicht-Erwerbs- personen	
			zusammen			Erwerbstätige			Arbeitslose			
	insge- samt in 1 000	15-64 Jahre in 1 000	15+ Jahre in 1 000	15-64 Jahre		15+ Jahre in 1 000	15-64 Jahre		15-74 Jahre		15+ Jahre in 1 000	15-64 Jahre in 1 000
				in 1 000	in % <sup>1</sup>		in 1 000	in % <sup>2</sup>	in 1 000	in % <sup>3</sup>		
<b>4. Quartal 2023 - Männer</b>												
Österreich	4 424,7	2 976,9	2 515,0	2 458,7	82,6	2 385,8	2 329,8	78,3	129,2	5,2	1 236,8	518,2
Burgenland	145,4	93,3	77,8	75,2	80,6	74,2	71,8	76,9	3,6	4,6	47,4	18,1
Kärnten	272,3	177,0	147,3	144,0	81,4	141,2	137,9	77,9	6,1	4,2	86,8	33,0
Niederösterreich	833,5	545,7	461,9	450,1	82,5	441,4	429,5	78,7	20,5	4,5	243,8	95,6
Oberösterreich	750,3	501,7	439,4	430,9	85,9	422,0	413,5	82,4	17,4	4,0	192,3	70,9
Salzburg	274,0	183,2	159,0	155,1	84,7	154,5	150,6	82,2	(4,5)	(2,8)	72,6	28,0
Steiermark	615,4	411,5	350,1	342,7	83,3	334,6	327,2	79,5	15,4	4,4	177,6	68,8
Tirol	374,5	252,9	217,6	212,0	83,8	212,2	206,6	81,7	(5,4)	(2,5)	99,7	40,9
Vorarlberg	199,9	133,8	116,7	113,7	84,9	113,0	110,1	82,3	(3,7)	3,2	50,0	20,1
Wien	959,4	677,9	545,1	535,1	78,9	492,6	482,6	71,2	52,5	9,7	266,7	142,8
<b>3. Quartal 2023 - Männer</b>												
Österreich	4 417,6	2 975,2	2 533,5	2 479,9	83,4	2 400,2	2 347,9	78,9	133,4	5,3	1 211,5	495,3
Burgenland	145,2	93,4	78,8	76,1	81,5	75,6	72,9	78,0	(3,2)	4,1	46,3	17,3
Kärnten	273,1	178,2	148,1	145,7	81,7	141,6	139,2	78,1	6,5	4,4	86,8	32,6
Niederösterreich	831,6	544,7	461,9	451,1	82,8	445,5	435,2	79,9	16,4	3,6	242,1	93,6
Oberösterreich	746,8	499,4	440,7	432,9	86,7	422,4	414,6	83,0	18,3	4,2	187,4	66,5
Salzburg	274,0	183,6	160,4	157,2	85,6	157,0	153,8	83,8	(3,4)	(2,1)	71,3	26,4
Steiermark	614,0	410,8	352,3	344,1	83,8	337,1	329,0	80,1	15,2	4,3	174,1	66,7
Tirol	375,9	254,7	221,2	215,2	84,5	212,8	206,9	81,2	8,4	3,8	97,4	39,4
Vorarlberg	199,7	133,8	117,2	114,6	85,6	113,5	110,8	82,8	3,8	3,2	49,2	19,2
Wien	957,3	676,7	552,9	543,1	80,3	494,7	485,6	71,8	58,2	10,6	257,0	133,6
<b>4. Quartal 2022 - Männer</b>												
Österreich	4 391,0	2 961,0	2 485,2	2 426,8	82,0	2 363,9	2 305,6	77,9	121,3	4,9	1 233,2	534,2
Burgenland	144,5	93,2	77,2	75,3	80,8	74,0	72,1	77,4	(3,2)	(4,1)	47,1	17,9
Kärnten	273,3	179,1	148,9	144,9	80,9	141,3	137,4	76,7	7,6	5,1	86,0	34,2
Niederösterreich	831,4	546,7	460,8	449,0	82,1	447,2	435,4	79,6	13,7	3,0	242,6	97,6
Oberösterreich	746,2	501,5	433,9	424,0	84,6	417,1	407,3	81,2	16,8	3,9	193,8	77,5
Salzburg	272,0	182,2	155,6	150,6	82,6	151,9	146,9	80,6	(3,7)	(2,4)	73,9	31,6
Steiermark	612,5	411,3	345,8	336,7	81,9	331,9	322,8	78,5	13,9	4,0	179,2	74,6
Tirol	371,6	251,4	217,0	212,8	84,6	211,6	207,4	82,5	(5,4)	(2,5)	97,2	38,6
Vorarlberg	198,2	133,1	115,2	112,8	84,7	111,2	108,7	81,7	4,0	3,5	49,9	20,3
Wien	941,3	662,5	530,8	520,7	78,6	477,7	467,6	70,6	53,1	10,0	263,4	141,8

Bundesland	Bevölkerung		Erwerbspersonen							Nicht-Erwerbs- personen		
			zusammen			Erwerbstätige		Arbeitslose				
	insge- samt in 1 000	15-64 Jahre in 1 000	15+ Jahre in 1 000	15-64 Jahre		15+ Jahre in 1 000	15-64 Jahre		15-74 Jahre		15+ Jahre in 1 000	15-64 Jahre in 1 000
in 1 000				in % <sup>1</sup>	in 1 000		in % <sup>2</sup>	in 1 000	in % <sup>3</sup>			
<b>4. Quartal 2023 – Frauen</b>												
Österreich	4 565,8	2 962,9	2 217,1	2 181,5	73,6	2 112,4	2 077,6	70,1	104,7	4,7	1 713,2	781,4
Burgenland	152,0	95,1	70,0	69,0	72,5	67,0	66,0	69,4	3,0	4,3	62,8	26,2
Kärnten	286,0	178,6	129,4	127,0	71,1	124,6	122,2	68,4	4,9	3,8	120,3	51,6
Niederösterreich	865,8	549,3	415,0	410,2	74,7	395,6	390,7	71,1	19,5	4,7	329,7	139,1
Oberösterreich	756,1	486,0	376,3	370,5	76,2	366,1	360,4	74,2	(10,2)	(2,7)	267,6	115,5
Salzburg	286,0	185,0	144,7	142,4	76,9	139,4	137,0	74,1	5,3	3,7	101,0	42,7
Steiermark	630,5	402,4	307,9	301,7	75,0	296,5	290,5	72,2	11,4	3,7	239,9	100,7
Tirol	385,6	253,0	194,3	190,1	75,2	188,5	184,4	72,9	5,8	3,0	137,1	62,8
Vorarlberg	203,3	132,0	102,1	99,6	75,5	97,8	95,5	72,4	4,3	4,2	70,0	32,3
Wien	1 000,6	681,5	477,4	471,0	69,1	437,0	430,9	63,2	40,4	8,5	384,7	210,6
<b>3. Quartal 2023 – Frauen</b>												
Österreich	4 553,9	2 957,4	2 245,8	2 209,2	74,7	2 132,0	2 095,8	70,9	113,8	5,1	1 673,0	748,2
Burgenland	151,6	95,0	72,7	71,7	75,4	68,2	67,2	70,7	4,5	6,2	59,8	23,3
Kärnten	285,6	178,6	133,2	131,1	73,4	128,4	126,3	70,7	4,8	3,6	116,1	47,5
Niederösterreich	864,3	549,0	423,2	418,0	76,1	404,1	398,9	72,7	19,2	4,5	320,0	130,9
Oberösterreich	754,4	485,7	376,0	370,6	76,3	361,3	355,9	73,3	14,7	3,9	266,5	115,1
Salzburg	285,3	184,8	145,9	143,2	77,5	141,4	138,7	75,0	(4,5)	(3,1)	99,1	41,6
Steiermark	629,2	402,0	306,6	301,2	74,9	293,1	287,8	71,6	13,5	4,4	239,9	100,8
Tirol	384,8	252,7	202,4	197,5	78,2	195,6	190,9	75,6	(6,8)	(3,4)	128,3	55,1
Vorarlberg	202,6	131,7	102,2	99,8	75,7	98,8	96,4	73,2	(3,4)	(3,3)	69,3	32,0
Wien	996,0	677,9	483,6	476,1	70,2	441,1	433,9	64,0	42,5	8,8	373,9	201,8
<b>4. Quartal 2022 – Frauen</b>												
Österreich	4 540,1	2 955,1	2 204,0	2 173,2	73,5	2 101,9	2 071,6	70,1	102,1	4,6	1 700,8	781,9
Burgenland	151,6	95,5	70,3	69,6	72,8	67,3	66,5	69,7	(3,0)	(4,3)	62,0	25,9
Kärnten	285,6	179,3	126,7	124,9	69,6	122,6	120,7	67,3	(4,2)	(3,3)	122,4	54,4
Niederösterreich	863,3	550,1	408,8	406,6	73,9	392,4	390,2	70,9	16,5	4,0	333,0	143,5
Oberösterreich	752,6	486,0	375,6	370,4	76,2	364,7	359,5	74,0	(10,9)	(2,9)	264,9	115,6
Salzburg	284,8	185,1	145,6	142,9	77,2	140,4	137,7	74,4	5,2	3,6	98,8	42,2
Steiermark	628,1	402,7	305,7	298,6	74,2	294,4	287,9	71,5	11,3	3,7	239,8	104,1
Tirol	383,5	252,5	192,5	189,4	75,0	187,4	184,3	73,0	5,1	2,7	136,9	63,1
Vorarlberg	201,4	131,2	98,3	96,3	73,4	95,3	93,3	71,1	3,0	3,1	72,1	34,9
Wien	989,0	672,6	480,4	474,4	70,5	437,5	431,6	64,2	42,8	8,9	370,7	198,2

Q: Mikrozensus-Arbeitskräfteerhebung (Quartalsdurchschnitt). – Bevölkerung in Privathaushalten ohne Präsenz- und Zivildienst. – Zur Definition des Erwerbsstatus nach dem ILO-Konzept siehe Glossar. – Stichprobe, Stichprobenfehler, Konfidenzintervalle siehe Annex 1 und Annex 2. – ( ) Werte sind sehr stark zufallsbehaftet (Variationskoeffizient über 17%). – (x) Werte sind statistisch nicht interpretierbar (Variationskoeffizient über 25%).

1) Bezogen auf die Bevölkerung der jeweiligen Altersgruppe – Erwerbsquote. – 2) Bezogen auf die Bevölkerung der jeweiligen Altersgruppe – Erwerbstätigenquote. – 3) Bezogen auf die Erwerbspersonen im Alter von 15 bis 74 Jahren – Arbeitslosenquote.

## G2 Merkmale der Erwerbstätigkeit (ILO-Konzept) nach Bundesland und Geschlecht – 4. Quartal 2023

Merkmal	Öster- reich	Burgen- land	Kärnten	Nieder- öster- reich	Ober- öster- reich	Salzburg	Steier- mark	Tirol	Vorarl- berg	Wien
	in 1 000									
<b>Männer und Frauen</b>										
<b>Nach Staatsangehörigkeit</b>										
Österreich	3 589,3	124,7	228,4	739,2	650,2	228,3	537,2	315,1	164,6	601,7
Nicht-Österreich	908,9	16,5	37,3	97,8	138,0	65,6	93,9	85,7	46,2	327,9
<b>Nach Geburtsland</b>										
Österreich	3 388,0	120,7	221,1	707,2	619,3	217,5	521,2	302,5	155,3	523,2
Nicht-Österreich	1 110,2	20,5	44,7	129,8	168,8	76,4	109,9	98,3	55,5	406,3
<b>Nach Ausbildung (internationale Klassifikation – ISCED 2011)</b>										
ISCED 0–2	544,9	15,1	24,9	78,8	110,6	31,0	70,9	52,9	33,8	126,9
ISCED 3–4	2 194,7	74,7	141,3	423,1	407,8	152,0	334,7	208,3	111,1	341,6
ISCED 5–8	1 758,6	51,5	99,5	335,0	269,7	110,9	225,5	139,5	65,9	461,1
<b>Nach Stellung im Beruf</b>										
Selbständig/Mithelfend zus.	542,4	17,1	37,8	103,6	83,1	40,9	80,6	52,5	20,8	106,0
darunter Selbständig	496,8	15,6	33,0	93,1	74,6	36,8	71,8	47,4	19,3	105,2
Unselbständig zus.	3 955,8	124,1	228,0	733,4	705,1	253,0	550,5	348,3	190,0	823,5
darunter Arbeiter:innen	976,5	29,8	63,0	159,8	222,8	51,5	165,5	88,9	40,7	154,5
Angestellte	2 463,0	75,7	132,7	442,2	391,2	174,2	316,9	216,6	132,1	581,2
<b>Nach Wirtschaftsbereichen (ÖNACE 2008)</b>										
Land- und Forstwirtschaft	129,5	(5,2)	11,4	33,4	24,4	9,1	25,6	12,6	4,0	(x)
Industrie und Gewerbe	1 157,8	35,4	74,4	210,5	272,1	68,5	191,3	100,3	79,7	125,6
Dienstleistungen	3 210,8	100,6	180,0	593,0	491,6	216,2	414,2	287,8	127,0	800,3
<b>Nach wöchentlicher Normalarbeitszeit</b>										
bis 35 Stunden	1 478,5	40,7	79,6	270,2	263,4	93,7	213,4	134,5	69,2	313,9
ab 36 Stunden	3 019,6	100,6	186,2	566,8	524,7	200,1	417,7	266,3	141,6	615,7
<b>Nach direkter Frage nach Arbeit in Teilzeit/Vollzeit</b>										
Teilzeit	1 402,3	38,0	73,7	255,8	253,1	89,6	203,1	127,4	66,7	294,9
Vollzeit	3 095,9	103,2	192,1	581,1	535,1	204,3	428,0	273,4	144,1	634,7
Teilzeitquoten (in %)	31,2	26,9	27,7	30,6	32,1	30,5	32,2	31,8	31,6	31,7
<b>Erwerbstätige insgesamt</b>	<b>4 498,2</b>	<b>141,2</b>	<b>265,8</b>	<b>836,9</b>	<b>788,1</b>	<b>293,9</b>	<b>631,1</b>	<b>400,8</b>	<b>210,8</b>	<b>929,6</b>
<b>Männer</b>										
<b>Nach Staatsangehörigkeit</b>										
Österreich	1 885,5	65,5	121,3	391,7	344,0	120,8	283,0	165,6	87,7	306,0
Nicht-Österreich	500,3	8,7	20,0	49,7	78,0	33,7	51,6	46,6	25,4	186,6
<b>Nach Geburtsland</b>										
Österreich	1 792,9	63,8	116,7	376,4	330,6	115,2	275,0	159,9	83,2	272,3
Nicht-Österreich	592,9	10,4	24,6	65,0	91,4	39,4	59,6	52,4	29,9	220,3
<b>Nach Ausbildung (internationale Klassifikation – ISCED 2011)</b>										
ISCED 0–2	281,5	7,2	12,0	39,6	57,2	16,6	32,2	28,5	18,3	69,9
ISCED 3–4	1 206,9	41,8	79,3	234,1	220,0	82,4	185,9	113,4	59,4	190,4
ISCED 5–8	897,3	25,2	49,9	167,6	144,8	55,5	116,5	70,3	35,2	232,2
<b>Nach Stellung im Beruf</b>										
Selbständig/Mithelfend zus.	341,3	10,9	23,9	63,7	53,8	25,3	49,6	33,8	13,2	67,2
darunter Selbständig	315,4	10,0	21,6	57,7	48,1	23,3	44,7	31,0	12,5	66,6
Unselbständig zus.	2 044,5	63,3	117,3	377,7	368,2	129,3	285,1	178,4	99,9	425,4
darunter Arbeiter:innen	677,9	21,1	44,4	111,5	151,3	37,7	118,2	59,6	27,4	106,7
Angestellte	1 112,8	32,9	56,3	203,0	174,9	76,0	134,0	97,1	63,5	275,0
<b>Nach Wirtschaftsbereichen (ÖNACE 2008)</b>										
Land- und Forstwirtschaft	81,3	(3,9)	7,2	21,4	(14,3)	5,8	15,7	7,7	(2,7)	(x)
Industrie und Gewerbe	888,9	27,3	58,0	162,2	206,0	53,7	149,3	75,3	59,8	97,2
Dienstleistungen	1 415,6	43,0	75,9	257,8	201,7	94,9	169,6	129,2	50,6	392,8

Merkmal	Öster- reich	Burgen- land	Kärnten	Nieder- öster- reich	Ober- öster- reich	Salzburg	Steier- mark	Tirol	Vorarl- berg	Wien
	in 1 000									
<b>Nach wöchentlicher Normalarbeitszeit</b>										
bis 35 Stunden	363,6	8,0	17,5	63,1	54,6	19,3	46,2	29,8	15,1	110,1
ab 36 Stunden	2 022,2	66,2	123,8	378,3	367,4	135,2	288,4	182,5	97,9	382,5
<b>Nach direkter Frage nach Arbeit in Teilzeit/Vollzeit</b>										
Teilzeit	327,9	6,6	14,7	58,9	49,3	16,7	40,9	26,3	14,0	100,4
Vollzeit	2 057,8	67,5	126,5	382,4	372,7	137,8	293,7	186,0	99,0	392,2
Teilzeitquoten (in %)	13,7	9,0	10,4	13,4	11,7	10,8	12,2	12,4	12,4	20,4
<b>Erwerbstätige Männer</b>										
<b>zusammen</b>	<b>2 385,8</b>	<b>74,2</b>	<b>141,2</b>	<b>441,4</b>	<b>422,0</b>	<b>154,5</b>	<b>334,6</b>	<b>212,2</b>	<b>113,0</b>	<b>492,6</b>
<b>Frauen</b>										
<b>Nach Staatsangehörigkeit</b>										
Österreich	1 703,8	59,2	107,2	347,5	306,2	107,4	254,2	149,5	76,9	295,7
Nicht-Österreich	408,6	7,8	17,4	48,0	59,9	31,9	42,3	39,1	20,9	141,3
<b>Nach Geburtsland</b>										
Österreich	1 595,1	56,9	104,4	330,8	288,7	102,3	246,1	142,6	72,1	251,0
Nicht-Österreich	517,4	10,1	20,1	64,8	77,4	37,1	50,3	45,9	25,6	186,1
<b>Nach Ausbildung (internationale Klassifikation – ISCED 2011)</b>										
ISCED 0–2	263,4	7,9	12,9	39,2	53,4	14,4	38,7	24,4	15,5	57,0
ISCED 3–4	987,7	32,9	62,0	189,0	187,8	69,6	148,8	94,9	51,7	151,1
ISCED 5–8	861,2	26,2	49,7	167,4	125,0	55,3	109,0	69,2	30,6	228,9
<b>Nach Stellung im Beruf</b>										
Selbständig/Mithelfend zus.	201,1	6,3	13,9	39,9	29,2	15,6	31,0	18,7	7,6	38,9
darunter Selbständig	181,4	5,7	11,4	35,4	26,5	13,4	27,1	16,5	6,8	38,6
Unselbständig zus.	1 911,3	60,7	110,6	355,7	336,9	123,7	265,5	169,9	90,2	398,1
darunter Arbeiter:innen	298,6	8,7	18,6	48,3	71,5	13,8	47,3	29,3	13,4	47,8
Angestellte	1 350,3	42,8	76,4	239,2	216,3	98,2	182,9	119,5	68,7	306,3
<b>Nach Wirtschaftsbereichen (ÖNACE 2008)</b>										
Land- und Forstwirtschaft	48,3	(x)	(4,1)	12,0	(10,2)	(3,3)	(9,9)	(4,9)	(1,3)	(x)
Industrie und Gewerbe	268,9	8,1	16,3	48,3	66,1	14,8	42,0	25,0	20,0	28,4
Dienstleistungen	1 795,2	57,6	104,1	335,3	289,9	121,3	244,6	158,6	76,5	407,5
<b>Nach wöchentlicher Normalarbeitszeit</b>										
bis 35 Stunden	1 115,0	32,6	62,1	207,1	208,8	74,4	167,2	104,8	54,1	203,8
ab 36 Stunden	997,4	34,4	62,4	188,4	157,3	64,9	129,3	83,8	43,7	233,2
<b>Nach direkter Frage nach Arbeit in Teilzeit/Vollzeit</b>										
Teilzeit	1 074,4	31,4	59,0	196,9	203,7	72,9	162,2	101,1	52,6	194,5
Vollzeit	1 038,0	35,6	65,5	198,7	162,4	66,4	134,3	87,4	45,2	242,5
Teilzeitquoten (in %)	50,9	46,9	47,4	49,8	55,7	52,3	54,7	53,6	53,8	44,5
<b>Erwerbstätige Frauen</b>										
<b>zusammen</b>	<b>2 112,4</b>	<b>67,0</b>	<b>124,6</b>	<b>395,6</b>	<b>366,1</b>	<b>139,4</b>	<b>296,5</b>	<b>188,5</b>	<b>97,8</b>	<b>437,0</b>

Q: Mikrozensus-Arbeitskräfteerhebung (Quartalsdurchschnitt). – Bevölkerung in Privathaushalten ohne Präsenz- und Zivildienst. – Zur Definition der Erwerbstätigen nach dem ILO-Konzept, zur internationalen Bildungsklassifikation (ISCED), Normalarbeitszeit, Teilzeit/Vollzeit und zur Einteilung nach Wirtschaftsbereichen siehe Glossar. – Stichprobe, Stichprobenfehler, Konfidenzintervalle siehe Annex 1 und Annex 2. – ( ) Werte sind sehr stark zufallsbehaftet (Variationskoeffizient über 17%). – (x) Werte sind statistisch nicht interpretierbar (Variationskoeffizient über 25%).

### G3 Tatsächlich geleistete Arbeitsstunden (Arbeitsvolumen) nach Bundesland und Geschlecht – 4. Quartal 2023

Berufliche Stellung, Vollzeit/Teilzeit	Öster- reich	Burgen- land	Kärnten	Nieder- österreich	Ober- österreich	Salzburg	Steier- mark	Tirol	Vorarl- berg	Wien
	gesamte im Quartal geleistete Stunden in Mio. <sup>1</sup>									
<b>Männer und Frauen</b>										
<b>Alle Erwerbstätigen</b>	<b>1 694,2</b>	<b>54,4</b>	<b>100,5</b>	<b>322,1</b>	<b>288,3</b>	<b>113,2</b>	<b>239,1</b>	<b>151,9</b>	<b>78,4</b>	<b>346,2</b>
Unselbständige	1 449,0	46,9	83,7	274,3	249,4	94,7	200,0	128,3	69,1	302,7
Vollzeit <sup>2</sup>	1 151,7	38,5	68,5	220,7	195,8	76,2	156,1	103,3	55,7	237,0
Teilzeit <sup>2</sup>	297,3	8,4	15,2	53,6	53,6	18,5	43,9	25,0	13,4	65,7
<b>Männer</b>										
<b>Alle Erwerbstätigen</b>	<b>1 006,6</b>	<b>32,4</b>	<b>59,0</b>	<b>188,7</b>	<b>176,3</b>	<b>67,4</b>	<b>143,1</b>	<b>92,2</b>	<b>48,1</b>	<b>199,3</b>
Unselbständige	840,1	27,0	47,7	156,1	150,3	55,2	116,8	75,7	41,5	169,9
Vollzeit <sup>2</sup>	777,7	25,9	45,5	145,2	140,6	52,2	109,9	71,4	38,7	148,2
Teilzeit <sup>2</sup>	62,4	(1,2)	2,1	10,9	9,6	3,0	6,9	4,3	2,7	21,7
<b>Frauen</b>										
<b>Alle Erwerbstätigen</b>	<b>687,7</b>	<b>22,1</b>	<b>41,4</b>	<b>133,4</b>	<b>112,0</b>	<b>45,8</b>	<b>95,9</b>	<b>59,8</b>	<b>30,4</b>	<b>146,9</b>
Unselbständige	608,9	19,8	36,0	118,1	99,2	39,5	83,2	52,6	27,7	132,8
Vollzeit <sup>2</sup>	374,0	12,7	22,9	75,5	55,2	23,9	46,2	31,9	17,0	88,8
Teilzeit <sup>2</sup>	234,9	7,2	13,1	42,7	44,0	15,5	37,0	20,7	10,7	44,1

Q: Mikrozensus-Arbeitskräfteerhebung (Quartalsdurchschnitt). – Bevölkerung in Privathaushalten ohne Präsenz- und Zivildienst, ohne Personen in Elternkarenz (mit aufrechter Dienstverhältnis). – ( ) Werte sind sehr stark zufallsbehaftet (Variationskoeffizient über 17%). – (x) Werte sind statistisch nicht interpretierbar (Variationskoeffizient über 25%).

1) In der Haupttätigkeit. – 2) Direkte Frage.

### G4 Durchschnittliche tatsächlich geleistete Arbeitsstunden nach Bundesland und Geschlecht – 4. Quartal 2023

Berufliche Stellung, Vollzeit/Teilzeit	Öster- reich	Burgen- land	Kärnten	Nieder- österreich	Ober- österreich	Salzburg	Steier- mark	Tirol	Vorarl- berg	Wien
	durchschnittliche Arbeitsstunden pro Person und Woche <sup>1</sup>									
<b>Männer und Frauen</b>										
<b>Alle Erwerbstätigen</b>	<b>29,4</b>	<b>30,0</b>	<b>29,5</b>	<b>30,1</b>	<b>28,7</b>	<b>30,1</b>	<b>29,6</b>	<b>29,5</b>	<b>29,0</b>	<b>29,0</b>
Unselbständige	28,7	29,5	28,7	29,3	27,8	29,3	28,4	28,8	28,4	28,7
Vollzeit <sup>2</sup>	33,2	33,2	32,6	33,9	32,4	34,0	32,9	34,2	33,6	33,0
Teilzeit <sup>2</sup>	18,7	19,3	18,8	18,7	18,3	18,7	19,1	17,4	17,3	19,5
<b>Männer</b>										
<b>Alle Erwerbstätigen</b>	<b>32,5</b>	<b>33,5</b>	<b>32,2</b>	<b>32,9</b>	<b>32,2</b>	<b>33,6</b>	<b>32,9</b>	<b>33,4</b>	<b>32,7</b>	<b>31,2</b>
Unselbständige	31,6	32,8	31,3	31,8	31,4	32,8	31,6	32,6	31,9	30,7
Vollzeit <sup>2</sup>	33,7	34,1	32,7	33,8	33,1	34,3	33,5	34,6	34,0	33,8
Teilzeit <sup>2</sup>	17,9	18,0	15,8	17,6	18,3	18,8	16,4	16,7	17,2	19,0
<b>Frauen</b>										
<b>Alle Erwerbstätigen</b>	<b>25,8</b>	<b>26,0</b>	<b>26,4</b>	<b>26,8</b>	<b>24,5</b>	<b>26,1</b>	<b>25,7</b>	<b>25,0</b>	<b>24,5</b>	<b>26,5</b>
Unselbständige	25,4	25,8	26,0	26,5	23,6	25,5	24,9	24,5	24,3	26,4
Vollzeit <sup>2</sup>	32,3	31,5	32,2	34,1	30,8	33,4	31,7	33,2	32,6	31,7
Teilzeit <sup>2</sup>	18,9	19,6	19,4	19,0	18,3	18,6	19,7	17,5	17,3	19,7

Q: Mikrozensus-Arbeitskräfteerhebung (Quartalsdurchschnitt). – Bevölkerung in Privathaushalten ohne Präsenz- und Zivildienst, ohne Personen in Elternkarenz (mit aufrechter Dienstverhältnis). – ( ) Werte sind sehr stark zufallsbehaftet (Variationskoeffizient über 17%). – (x) Werte sind statistisch nicht interpretierbar (Variationskoeffizient über 25%).

1) In der Haupttätigkeit; arithmetisches Mittel. – 2) Direkte Frage.

## G5 Durchschnittliche wöchentliche Normalarbeitsstunden nach Bundesland und Geschlecht – 4. Quartal 2023

Berufliche Stellung, Vollzeit/Teilzeit	Öster- reich	Burgen- land	Kärnten	Nieder- österreich	Ober- österreich	Salzburg	Steier- mark	Tirol	Vorarl- berg	Wien
	durchschnittliche Arbeitsstunden pro Person und Woche <sup>1</sup>									
	<b>Männer und Frauen</b>									
<b>Alle Erwerbstätigen</b>	<b>35,6</b>	<b>36,5</b>	<b>36,0</b>	<b>35,8</b>	<b>35,4</b>	<b>36,0</b>	<b>35,4</b>	<b>35,2</b>	<b>34,9</b>	<b>35,4</b>
Unselbständige	34,9	35,8	35,4	35,1	34,6	35,1	34,6	34,4	34,2	35,1
Vollzeit <sup>2</sup>	40,6	40,5	40,4	40,6	40,5	40,7	40,5	40,7	40,6	40,9
Teilzeit <sup>2</sup>	22,4	23,4	22,5	22,6	22,6	22,4	22,6	21,0	20,6	22,8
	<b>Männer</b>									
<b>Alle Erwerbstätigen</b>	<b>39,1</b>	<b>40,0</b>	<b>39,5</b>	<b>39,5</b>	<b>39,3</b>	<b>39,9</b>	<b>39,4</b>	<b>39,6</b>	<b>39,3</b>	<b>37,4</b>
Unselbständige	38,3	39,3	39,0	38,6	38,8	39,0	38,3	38,8	38,5	36,8
Vollzeit <sup>2</sup>	40,9	40,9	40,9	41,0	40,8	40,8	40,6	41,1	41,0	41,1
Teilzeit <sup>2</sup>	20,9	20,9	19,3	21,5	22,4	21,1	20,4	21,1	20,6	20,1
	<b>Frauen</b>									
<b>Alle Erwerbstätigen</b>	<b>31,5</b>	<b>32,5</b>	<b>31,9</b>	<b>31,6</b>	<b>30,7</b>	<b>31,5</b>	<b>30,8</b>	<b>30,1</b>	<b>29,8</b>	<b>33,1</b>
Unselbständige	31,1	32,1	31,5	31,3	30,0	30,8	30,5	29,5	29,4	33,2
Vollzeit <sup>2</sup>	40,0	39,6	39,5	39,8	39,9	40,3	40,0	40,0	39,8	40,5
Teilzeit <sup>2</sup>	22,8	23,9	23,2	23,0	22,6	22,7	23,1	21,0	20,7	24,1

Q: Mikrozensus-Arbeitskräfteerhebung (Quartalsdurchschnitt). – Bevölkerung in Privathaushalten ohne Präsenz- und Zivildienst, ohne Personen in Elternkarenz (mit aufrechtem Dienstverhältnis). – ( ) Werte sind sehr stark zufallsbehaftet (Variationskoeffizient über 17%). – (x) Werte sind statistisch nicht interpretierbar (Variationskoeffizient über 25%).

1) In der Haupttätigkeit; arithmetisches Mittel. – 2) Direkte Frage.

## Annex 1: Stichprobenfehler und Konfidenzintervalle

### Unsicherheitsbereich ausgewählter Schätzwerte in der Mikrozensusstichprobe – Absolutwerte 4. Quartal 2023

Merkmal	Stichprobe		Standardfehler		95%-Konfidenzintervall <sup>1</sup>	
	ungewichtet	gewichtet in 1 000	in 1 000	in %	untere Schranke in 1 000	obere Schranke in 1 000
<b>Männer und Frauen</b>						
Erwerbspersonen	22 841	4 732,1	12,3	0,3	4 707,7	4 757,3
Erwerbstätige	21 948	4 498,2	11,2	0,2	4 476,3	4 519,0
Jugendliche (15–24 Jahre)	2 206	474,3	8,0	1,7	458,7	488,7
Ältere (55–64 Jahre)	4 111	784,8	7,8	1,0	769,9	800,0
Ausländische Staatsangehörige	3 824	908,9	12,0	1,3	886,4	934,3
Selbständige	2 457	496,8	6,2	1,3	484,3	508,8
Mithelfende	223	45,6	4,0	8,7	37,8	53,4
Unselbständig Erwerbstätige	19 268	3 955,8	10,4	0,3	3 937,2	3 976,5
Teilzeitbeschäftigte	6 913	1 402,3	15,6	1,1	1 375,3	1 431,9
Arbeitslose	893	233,9	8,6	3,7	218,2	249,9
Jugendliche (15–24 Jahre)	202	53,6	4,6	8,7	44,1	62,3
Ältere (55–64 Jahre)	136	30,3	2,9	9,4	25,2	36,2
Ausländische Staatsangehörige	323	95,9	6,0	6,2	84,0	106,7
Langzeitarbeitslose	184	51,1	4,2	8,3	42,9	59,6
Nicht-Erwerbspersonen (ab 15 Jahren)	14 441	2 950,0	12,0	0,4	2 927,7	2 976,0
<b>Männer</b>						
Erwerbspersonen	11 888	2 515,0	8,5	0,3	2 498,6	2 530,6
Erwerbstätige	11 418	2 385,8	7,6	0,3	2 368,8	2 399,5
Jugendliche (15–24 Jahre)	1 197	258,3	5,7	2,2	247,7	268,5
Ältere (55–64 Jahre)	2 293	444,8	5,7	1,3	433,9	456,1
Ausländische Staatsangehörige	2 042	500,3	9,6	1,9	481,3	519,5
Selbständige	1 577	315,4	4,8	1,5	306,2	325,1
Mithelfende	122	25,8	2,5	9,8	21,1	30,7
Unselbständig Erwerbstätige	9 719	2 044,5	7,3	0,4	2 029,9	2 057,3
Teilzeitbeschäftigte	1 429	327,9	9,1	2,8	310,5	346,7
Arbeitslose	470	129,2	6,0	4,7	116,4	141,6
Jugendliche (15–24 Jahre)	97	27,1	3,2	11,9	20,4	33,6
Ältere (55–64 Jahre)	93	21,6	2,4	11,3	17,1	26,5
Ausländische Staatsangehörige	172	56,2	4,6	8,2	47,5	64,7
Langzeitarbeitslose	112	30,0	3,3	10,8	23,4	35,8
Nicht-Erwerbspersonen (ab 15 Jahren)	5 973	1 236,8	8,2	0,7	1 223,0	1 254,9



Merkmal	Stichprobe		Standardfehler		95%-Konfidenzintervall <sup>1</sup>	
	ungewichtet	gewichtet in 1 000	in 1 000	in %	untere Schranke in 1 000	obere Schranke in 1 000
<b>Frauen</b>						
Erwerbspersonen	10 953	2 217,1	7,7	0,3	2 203,0	2 232,9
Erwerbstätige	10 530	2 112,4	7,0	0,3	2 099,0	2 126,2
Jugendliche (15–24 Jahre)	1 009	216,0	5,3	2,4	204,9	226,5
Ältere (55–64 Jahre)	1 818	340,0	5,0	1,5	330,3	349,5
Ausländische Staatsangehörige	1 782	408,6	9,0	2,2	392,2	427,6
Selbständige	880	181,4	4,0	2,2	174,0	189,8
Mithelfende	101	19,8	2,3	11,8	15,3	24,3
Unselbständig Erwerbstätige	9 549	1 911,3	6,6	0,3	1 899,2	1 924,5
Teilzeitbeschäftigte	5 484	1 074,4	12,2	1,1	1 052,5	1 100,6
Arbeitslose	423	104,7	5,2	5,0	94,7	114,5
Jugendliche (15–24 Jahre)	105	26,5	3,0	11,4	20,9	32,1
Ältere (55–64 Jahre)	43	8,7	1,7	18,9	5,9	12,3
Ausländische Staatsangehörige	151	39,7	3,6	9,0	32,4	46,2
Langzeitarbeitslose	72	21,1	2,8	13,2	16,3	26,7
Nicht-Erwerbspersonen (ab 15 Jahren)	8 468	1 713,2	7,7	0,4	1 698,8	1 728,5

Q: Mikrozensus-Arbeitskräfteerhebung (Quartalsdurchschnitt).

1) Berechnung mittels Bootstrap, keine symmetrischen Konfidenzintervalle.

**Lesebeispiel:** Die Zahl der Erwerbstätigen in der hochgerechneten Stichprobe beträgt im 4. Quartal 2023 4 498 200. Mit 95%iger statistischer Sicherheit liegt der tatsächliche Wert zwischen 4 476 300 und 4 519 000. – Entsprechend dem Erhebungsdesign ist der Standardfehler für die österreichische Bevölkerung insgesamt 0.

## Unsicherheitsbereich ausgewählter Schätzwerte in der Mikrozensusstichprobe – Prozentwerte 4. Quartal 2023

Quote	Aktueller Wert in %	Standardfehler		95%-Konfidenzintervall <sup>1</sup>	
		%-Punkte	in %	untere Schranke	obere Schranke
<b>Männer und Frauen</b>					
Erwerbsquote	78,1	0,2	0,3	77,7	78,5
Erwerbstätigenquote	74,2	0,2	0,2	73,8	74,6
Jugendliche (15–24 Jahre)	52,1	0,9	1,7	50,4	53,7
Ältere (55–64 Jahre)	58,0	0,6	1,0	56,9	59,1
Österreichische Staatsangehörige	75,7	0,2	0,3	75,2	76,1
Ausländische Staatsangehörige	68,9	0,7	1,1	67,5	70,4
Teilzeitquote	31,2	0,3	1,1	30,6	31,8
Arbeitslosenquote	5,0	0,2	3,5	4,6	5,3
Jugendliche (15–24 Jahre)	10,1	0,8	8,3	8,5	11,8
Ältere (55–64 Jahre)	3,7	0,3	9,3	3,1	4,4
Österreichische Staatsangehörige	3,7	0,2	4,5	3,4	4,1
Ausländische Staatsangehörige	9,6	0,6	6,0	8,4	10,5
Langzeitarbeitslosenquote	1,1	0,1	8,3	0,9	1,3
<b>Männer</b>					
Erwerbsquote	82,6	0,3	0,3	82,1	83,1
Erwerbstätigenquote	78,3	0,2	0,3	77,8	78,7
Jugendliche (15–24 Jahre)	56,2	1,2	2,1	53,9	58,3
Ältere (55–64 Jahre)	66,5	0,9	1,3	64,8	68,1
Österreichische Staatsangehörige	79,3	0,3	0,4	78,6	79,9
Ausländische Staatsangehörige	74,8	1,0	1,3	72,9	76,7
Teilzeitquote	13,7	0,4	2,7	13,0	14,5
Arbeitslosenquote	5,2	0,2	4,5	4,7	5,6
Jugendliche (15–24 Jahre)	9,5	1,1	11,7	7,2	11,7
Ältere (55–64 Jahre)	4,6	0,5	11,2	3,7	5,7
Österreichische Staatsangehörige	3,7	0,2	6,0	3,3	4,2
Ausländische Staatsangehörige	10,1	0,8	7,9	8,6	11,6
Langzeitarbeitslosenquote	1,2	0,1	10,8	0,9	1,4
<b>Frauen</b>					
Erwerbsquote	73,6	0,3	0,4	73,1	74,1
Erwerbstätigenquote	70,1	0,2	0,3	69,6	70,6
Jugendliche (15–24 Jahre)	47,9	1,2	2,4	45,5	50,2
Ältere (55–64 Jahre)	49,8	0,7	1,5	48,3	51,2
Österreichische Staatsangehörige	72,2	0,3	0,5	71,5	72,8
Ausländische Staatsangehörige	62,8	1,0	1,6	61,0	64,8
Teilzeitquote	50,9	0,6	1,1	49,8	52,0
Arbeitslosenquote	4,7	0,2	4,8	4,3	5,2
Jugendliche (15–24 Jahre)	10,9	1,2	10,7	8,7	13,1
Ältere (55–64 Jahre)	2,5	0,5	18,6	1,7	3,5
Österreichische Staatsangehörige	3,7	0,2	6,3	3,3	4,2
Ausländische Staatsangehörige	8,9	0,8	8,6	7,2	10,2
Langzeitarbeitslosenquote	1,0	0,1	13,1	0,7	1,2

Q: Mikrozensus-Arbeitskräfteerhebung (Quartalsdurchschnitt).

1) Berechnung mittels Bootstrap, keine symmetrischen Konfidenzintervalle.

### Unsicherheitsbereich ausgewählter Schätzwerte in den Bundesländerstichproben des Mikrozensus – Absolutwerte 4. Quartal 2023

Merkmal	Stichprobe		Standardfehler		95%-Konfidenzintervall <sup>1</sup>	
	ungewichtet	gewichtet in 1 000	in 1 000	in %	untere Schranke in 1 000	obere Schranke in 1 000
<b>Burgenland</b>						
Erwerbspersonen	1 702	147,8	1,3	0,8	145,4	150,1
Erwerbstätige	1 628	141,2	1,2	0,8	138,9	143,6
Arbeitslose	74	6,6	0,7	10,5	5,3	8,0
<b>Kärnten</b>						
Erwerbspersonen	2 213	276,8	2,0	0,7	273,1	280,8
Erwerbstätige	2 136	265,8	1,9	0,7	262,3	269,3
Arbeitslose	77	11,0	1,3	11,7	8,6	13,5
<b>Niederösterreich</b>						
Erwerbspersonen	2 677	877,0	5,4	0,6	865,9	887,2
Erwerbstätige	2 568	836,9	5,1	0,6	827,4	846,5
Arbeitslose	109	40,0	3,5	8,8	32,7	46,5
<b>Oberösterreich</b>						
Erwerbspersonen	2 834	815,7	4,8	0,6	807,1	825,3
Erwerbstätige	2 744	788,1	4,6	0,6	778,5	796,2
Arbeitslose	90	27,5	3,2	11,6	21,9	34,0
<b>Salzburg</b>						
Erwerbspersonen	2 548	303,7	2,1	0,7	299,7	308,0
Erwerbstätige	2 475	293,9	2,0	0,7	290,3	298,1
Arbeitslose	73	9,8	1,1	11,5	7,7	12,1
<b>Steiermark</b>						
Erwerbspersonen	2 628	657,9	4,7	0,7	649,3	667,7
Erwerbstätige	2 526	631,1	4,4	0,7	623,3	639,8
Arbeitslose	102	26,9	2,6	9,8	21,9	32,0
<b>Tirol</b>						
Erwerbspersonen	2 646	412,0	2,8	0,7	406,6	417,5
Erwerbstätige	2 578	400,8	2,8	0,7	395,9	406,3
Arbeitslose	68	11,2	1,5	13,2	8,4	14,2
<b>Vorarlberg</b>						
Erwerbspersonen	2 609	218,8	1,7	0,8	215,5	222,6
Erwerbstätige	2 537	210,8	1,7	0,8	207,9	214,1
Arbeitslose	72	8,0	1,0	12,2	6,1	10,0
<b>Wien</b>						
Erwerbspersonen	2 984	1 022,5	7,3	0,7	1 007,4	1 036,7
Erwerbstätige	2 756	929,6	6,6	0,7	916,9	941,7
Arbeitslose	228	92,9	5,7	6,1	82,2	104,2

Q: Mikrozensus-Arbeitskräfteerhebung (Quartalsdurchschnitt).

1) Berechnung mittels Bootstrap, keine symmetrischen Konfidenzintervalle.

## Unsicherheitsbereich ausgewählter Schätzwerte in den Bundesländerstichproben des Mikrozensus – Prozentwerte 4. Quartal 2023

Quote	Aktueller Wert in %	Standardfehler		95%-Konfidenzintervall <sup>1</sup>	
		%-Punkte	in %	untere Schranke	obere Schranke
<b>Burgenland</b>					
Erwerbsquote	76,5	0,6	0,8	75,4	77,7
Erwerbstätigenquote	73,1	0,6	0,8	72,0	74,4
Arbeitslosenquote	4,5	0,5	10,3	3,6	5,4
<b>Kärnten</b>					
Erwerbsquote	76,2	0,6	0,7	75,2	77,3
Erwerbstätigenquote	73,1	0,5	0,7	72,1	74,2
Arbeitslosenquote	4,0	0,5	11,4	3,1	4,8
<b>Niederösterreich</b>					
Erwerbsquote	78,6	0,5	0,6	77,6	79,4
Erwerbstätigenquote	74,9	0,4	0,6	74,0	75,8
Arbeitslosenquote	4,6	0,4	8,6	3,8	5,3
<b>Oberösterreich</b>					
Erwerbsquote	81,1	0,4	0,6	80,3	82,0
Erwerbstätigenquote	78,3	0,4	0,6	77,5	79,1
Arbeitslosenquote	3,4	0,4	11,4	2,7	4,2
<b>Salzburg</b>					
Erwerbsquote	80,8	0,5	0,6	79,8	81,9
Erwerbstätigenquote	78,1	0,5	0,6	77,2	79,2
Arbeitslosenquote	3,2	0,4	11,3	2,5	4,0
<b>Steiermark</b>					
Erwerbsquote	79,2	0,5	0,7	78,3	80,2
Erwerbstätigenquote	75,9	0,5	0,6	75,0	76,9
Arbeitslose	4,1	0,4	9,6	3,3	4,8
<b>Tirol</b>					
Erwerbsquote	79,5	0,5	0,6	78,6	80,5
Erwerbstätigenquote	77,3	0,5	0,6	76,3	78,3
Arbeitslosenquote	2,7	0,4	13,1	2,1	3,4
<b>Vorarlberg</b>					
Erwerbsquote	80,3	0,6	0,8	79,0	81,6
Erwerbstätigenquote	77,4	0,6	0,8	76,2	78,5
Arbeitslosenquote	3,6	0,4	11,9	2,8	4,5
<b>Wien</b>					
Erwerbsquote	74,0	0,5	0,7	72,8	75,0
Erwerbstätigenquote	67,2	0,5	0,7	66,2	68,1
Arbeitslosenquote	9,1	0,5	5,8	8,1	10,1

Q: Mikrozensus-Arbeitskräfteerhebung (Quartalsdurchschnitt).

1) Berechnung mittels Bootstrap, keine symmetrischen Konfidenzintervalle.

### Unsicherheitsbereich der Veränderung ausgewählter Schätzwerte – Absolutwerte vom 4. Quartal 2023 und 3. Quartal 2023

Merkmal	4. Quartal 2023	3. Quartal 2023	Veränderung	Standardfehler	95%-Konfidenzintervall <sup>1</sup>	
	in 1 000				untere Schranke	obere Schranke
<b>Männer und Frauen</b>						
Erwerbstätige	4 498,2	4 532,1	-33,9	12,9	-60,0	-9,2
Teilzeitbeschäftigte	1 402,3	1 392,4	9,9	14,0	-16,4	37,9
Arbeitslose	233,9	247,2	-13,3	10,4	-31,7	7,3
Nicht-Erwerbspersonen	2 950,0	2 884,5	65,5	13,8	37,5	91,9
<b>Männer</b>						
Erwerbstätige	2 385,8	2 400,2	-14,4	9,0	-32,9	3,2
Teilzeitbeschäftigte	327,9	322,6	5,4	9,0	-13,2	21,9
Arbeitslose	129,2	133,4	-4,2	7,7	-19,1	12,4
Nicht-Erwerbspersonen	1 236,8	1 211,5	25,3	9,8	7,6	43,2
<b>Frauen</b>						
Erwerbstätige	2 112,4	2 132,0	-19,6	8,3	-35,6	-3,5
Teilzeitbeschäftigte	1 074,4	1 069,9	4,5	11,1	-17,7	24,3
Arbeitslose	104,7	113,8	-9,1	6,7	-21,7	4,6
Nicht-Erwerbspersonen	1 713,2	1 673,0	40,2	9,4	21,6	58,5

Q: Mikrozensus-Arbeitskräfteerhebung (Quartalsdurchschnitt).

1) Berechnung mittels Bootstrap, keine symmetrischen Konfidenzintervalle.

### Unsicherheitsbereich der Veränderung ausgewählter Schätzwerte – Prozentwerte vom 4. Quartal 2023 und 3. Quartal 2023

Quote	4. Quartal 2023	3. Quartal 2023	Veränderung	Standardfehler	95%-Konfidenzintervall <sup>1</sup>	
	in %				in %-Punkten	
<b>Männer und Frauen</b>						
Erwerbstätigenquote (15–64 Jahre)	74,2	74,9	-0,7	0,2	-1,2	-0,3
Arbeitslosenquote	5,0	5,2	-0,2	0,2	-0,6	0,2
Teilzeitquote	31,2	30,7	0,5	0,3	-0,1	1,0
<b>Männer</b>						
Erwerbstätigenquote (15–64 Jahre)	78,3	78,9	-0,7	0,3	-1,2	-0,1
Arbeitslosenquote	5,2	5,3	-0,1	0,3	-0,7	0,5
Teilzeitquote	13,7	13,4	0,3	0,4	-0,4	1,0
<b>Frauen</b>						
Erwerbstätigenquote (15–64 Jahre)	70,1	70,9	-0,7	0,3	-1,3	-0,2
Arbeitslosenquote	4,7	5,1	-0,3	0,3	-0,9	0,2
Teilzeitquote	50,9	50,2	0,7	0,5	-0,3	1,5

Q: Mikrozensus-Arbeitskräfteerhebung (Quartalsdurchschnitt).

1) Berechnung mittels Bootstrap, keine symmetrischen Konfidenzintervalle.

### Unsicherheitsbereich der Veränderung ausgewählter Schätzwerte – Absolutwerte vom 4. Quartal 2023 und 4. Quartal 2022

Merkmal	4. Quartal 2023	4. Quartal 2022	Veränderung	Standardfehler	95%-Konfidenzintervall <sup>1</sup>	
	in 1 000				untere Schranke	obere Schranke
<b>Männer und Frauen</b>						
Erwerbstätige	4 498,2	4 465,8	32,4	14,3	2,8	62,5
Teilzeitbeschäftigte	1 402,3	1 357,3	45,0	20,4	4,4	84,2
Arbeitslose	233,9	223,4	10,5	11,8	-12,7	32,5
Nicht-Erwerbspersonen	2 950,0	2 934,0	16,0	15,8	-13,5	50,9
<b>Männer</b>						
Erwerbstätige	2 385,8	2 363,9	21,8	10,1	-1,7	39,9
Teilzeitbeschäftigte	327,9	300,3	27,6	12,1	2,0	48,9
Arbeitslose	129,2	121,3	7,9	8,2	-7,8	24,2
Nicht-Erwerbspersonen	1 236,8	1 233,2	3,7	11,3	-15,4	26,5
<b>Frauen</b>						
Erwerbstätige	2 112,4	2 101,9	10,5	9,4	-8,3	29,2
Teilzeitbeschäftigte	1 074,4	1 057,0	17,4	15,5	-11,6	48,7
Arbeitslose	104,7	102,1	2,6	7,2	-11,6	16,7
Nicht-Erwerbspersonen	1 713,2	1 700,8	12,4	10,1	-8,1	32,6

Q: Mikrozensus-Arbeitskräfteerhebung (Quartalsdurchschnitt).

1) Berechnung mittels Bootstrap, keine symmetrischen Konfidenzintervalle.

### Unsicherheitsbereich der Veränderung ausgewählter Schätzwerte – Prozentwerte vom 4. Quartal 2023 und 4. Quartal 2022

Quote	4. Quartal 2023	4. Quartal 2022	Veränderung	Standardfehler	95%-Konfidenzintervall <sup>1</sup>	
	in %				in %-Punkten	
<b>Männer und Frauen</b>						
Erwerbstätigenquote (15–64 Jahre)	74,2	74,0	0,2	0,2	-0,3	0,7
Arbeitslosenquote	5,0	4,8	0,2	0,2	-0,3	0,6
Teilzeitquote	31,2	30,4	0,8	0,4	-0,1	1,6
<b>Männer</b>						
Erwerbstätigenquote (15–64 Jahre)	78,3	77,9	0,4	0,3	-0,3	1,0
Arbeitslosenquote	5,2	4,9	0,3	0,3	-0,3	0,9
Teilzeitquote	13,7	12,7	1,0	0,5	0,0	1,9
<b>Frauen</b>						
Erwerbstätigenquote (15–64 Jahre)	70,1	70,1	0,0	0,3	-0,6	0,6
Arbeitslosenquote	4,7	4,6	0,1	0,3	-0,5	0,7
Teilzeitquote	50,9	50,3	0,6	0,7	-0,7	2,0

Q: Mikrozensus-Arbeitskräfteerhebung (Quartalsdurchschnitt).

1) Berechnung mittels Bootstrap, keine symmetrischen Konfidenzintervalle.

## Annex 2: Qualität der Stichprobe

### Feldbericht I:

#### Die Stichprobe der Arbeitskräfteerhebung (Haushalte) nach Bundesland – 4. Quartal 2023

Merkmale	Österreich	Burgenland	Kärnten	Niederösterreich	Oberösterreich	Salzburg	Steiermark	Tirol	Vorarlberg	Wien
<b>Gezogene Stichprobe</b>	<b>22 500</b>	<b>1 684</b>	<b>2 430</b>	<b>2 657</b>	<b>2 603</b>	<b>2 427</b>	<b>2 589</b>	<b>2 440</b>	<b>2 390</b>	<b>3 280</b>
– Neutrale Ausfälle	1 050	61	121	99	93	124	127	120	100	205
in Prozent <sup>1</sup>	4,7	3,6	5,0	3,7	3,6	5,1	4,9	4,9	4,2	6,3
– Zugeschätzte neutrale Ausfälle <sup>2</sup>	4	0	0	0	1	0	1	0	0	2
in Prozent <sup>1</sup>	0,0	0,0	0,0	0,0	0,0	0,0	0,0	0,0	0,0	0,1
<b>= Bereinigte Stichprobe</b>	<b>21 446</b>	<b>1 623</b>	<b>2 309</b>	<b>2 558</b>	<b>2 509</b>	<b>2 303</b>	<b>2 461</b>	<b>2 320</b>	<b>2 290</b>	<b>3 073</b>
in Prozent <sup>1</sup>	95,3	96,4	95,0	96,3	96,4	94,9	95,1	95,1	95,8	93,7
– Zugeschätzte nicht-neutrale Ausfälle <sup>2</sup>	74	0	3	10	12	12	5	2	7	23
in Prozent <sup>3</sup>	0,4	0,0	0,1	0,4	0,5	0,5	0,2	0,1	0,3	0,8
– Kein Kontakt	51	3	3	6	5	7	6	5	3	13
in Prozent <sup>3</sup>	0,2	0,2	0,1	0,2	0,2	0,3	0,2	0,2	0,1	0,4
<b>= Kontakt</b>	<b>21 321</b>	<b>1 620</b>	<b>2 303</b>	<b>2 542</b>	<b>2 492</b>	<b>2 284</b>	<b>2 450</b>	<b>2 313</b>	<b>2 280</b>	<b>3 037</b>
in Prozent <sup>3</sup>	99,4	99,8	99,7	99,4	99,3	99,2	99,6	99,7	99,6	98,8
– Verweigerung	662	27	68	56	70	79	67	62	73	160
in Prozent <sup>3</sup>	3,1	1,7	2,9	2,2	2,8	3,4	2,7	2,7	3,2	5,2
– Andere Ausfälle	66	0	8	5	14	11	3	4	4	17
in Prozent <sup>3</sup>	0,3	0,0	0,4	0,2	0,6	0,5	0,1	0,2	0,2	0,6
<b>= Kooperation</b>	<b>20 593</b>	<b>1 593</b>	<b>2 227</b>	<b>2 481</b>	<b>2 408</b>	<b>2 194</b>	<b>2 380</b>	<b>2 247</b>	<b>2 203</b>	<b>2 860</b>
in Prozent <sup>4</sup>	96,6	98,3	96,7	97,6	96,6	96,1	97,1	97,2	96,6	94,2
– Teilfertige Interviews	24	0	1	1	5	2	2	4	4	5
in Prozent <sup>3</sup>	0,1	0,0	0,0	0,0	0,2	0,1	0,1	0,2	0,2	0,2
<b>= Response<sup>5</sup></b>	<b>20 569</b>	<b>1 593</b>	<b>2 226</b>	<b>2 480</b>	<b>2 403</b>	<b>2 192</b>	<b>2 378</b>	<b>2 243</b>	<b>2 199</b>	<b>2 855</b>
Response-Quote <sup>3</sup>	95,9	98,2	96,4	97,0	95,8	95,2	96,6	96,7	96,0	92,9
Non-Response-Quote <sup>3</sup>	4,1	1,8	3,6	3,1	4,2	4,8	3,4	3,3	4,0	7,1
(Nicht-)Neutralität der Ausfälle unbekannt	78	0	3	10	13	12	6	2	7	25
in Prozent <sup>1</sup>	0,4	0,0	0,1	0,4	0,5	0,5	0,2	0,1	0,3	0,8

Q: Mikrozensus-Arbeitskräfteerhebung (Quartalsdurchschnitt). Stand vom 12.02.2024.

1) In Prozent an der gezogenen Stichprobe. – 2) Randomisierte Zuschätzung der Ausfälle mit unbekannter (Nicht-)Neutralität proportional zur Verteilung der neutralen und der Summe der nicht-neutralen Ausfälle. – 3) In Prozent an der bereinigten Stichprobe. – 4) In Prozent an Kontakt. – 5) = Nettostichprobe.

## Feldbericht II: Die Stichprobe der Arbeitskräfteerhebung (Haushalte) nach Erhebungswelle – 4. Quartal 2023

Merkmal	Österreich	Erhebungswelle 1	Erhebungswelle 2 und mehr				
			zusammen	2	3	4	5
<b>Gezogene Stichprobe</b>	<b>22 500</b>	<b>4 500</b>	<b>18 000</b>	<b>4 500</b>	<b>4 500</b>	<b>4 500</b>	<b>4 500</b>
- Neutrale Ausfälle	1 050	123	927	191	235	230	271
in Prozent <sup>1</sup>	4,7	2,7	5,2	4,2	5,2	5,1	6,0
- Zugeschätzte neutrale Ausfälle <sup>2</sup>	4	1	3	1	1	1	0
in Prozent <sup>1</sup>	0,0	0,0	0,0	0,0	0,0	0,0	0,0
<b>= Bereinigte Stichprobe</b>	<b>21 446</b>	<b>4 376</b>	<b>17 070</b>	<b>4 308</b>	<b>4 264</b>	<b>4 269</b>	<b>4 229</b>
in Prozent <sup>1</sup>	95,3	97,2	94,8	95,7	94,8	94,9	94,0
- Zugeschätzte nicht-neutrale Ausfälle <sup>2</sup>	74	10	64	22	16	13	13
in Prozent <sup>3</sup>	0,4	0,2	0,4	0,5	0,4	0,3	0,3
- Kein Kontakt	51	17	34	11	11	6	6
in Prozent <sup>3</sup>	0,2	0,4	0,2	0,3	0,3	0,1	0,1
<b>= Kontakt</b>	<b>21 321</b>	<b>4 349</b>	<b>16 972</b>	<b>4 275</b>	<b>4 237</b>	<b>4 250</b>	<b>4 210</b>
in Prozent <sup>3</sup>	99,4	99,4	99,4	99,2	99,4	99,6	99,6
- Verweigerung	662	201	461	135	140	94	92
in Prozent <sup>3</sup>	3,1	4,6	2,7	3,1	3,3	2,2	2,2
- Andere Ausfälle	66	26	40	15	7	11	7
in Prozent <sup>3</sup>	0,3	0,6	0,2	0,4	0,2	0,3	0,2
<b>= Kooperation</b>	<b>20 593</b>	<b>4 122</b>	<b>16 471</b>	<b>4 125</b>	<b>4 090</b>	<b>4 145</b>	<b>4 111</b>
in Prozent <sup>4</sup>	96,6	94,8	97,1	96,5	96,5	97,5	97,7
- Teilfertige Interviews	24	2	22	13	4	3	2
in Prozent <sup>3</sup>	0,1	0,1	0,1	0,3	0,1	0,1	0,1
<b>= Response<sup>5</sup></b>	<b>20 569</b>	<b>4 120</b>	<b>16 449</b>	<b>4 112</b>	<b>4 086</b>	<b>4 142</b>	<b>4 109</b>
Response-Quote <sup>3</sup>	95,9	94,2	96,4	95,5	95,8	97,0	97,2
Non-Response-Quote <sup>3</sup>	4,1	5,8	3,6	4,6	4,2	3,0	2,8
(Nicht-)Neutralität der Ausfälle unbekannt	78	11	67	23	17	14	13
in Prozent <sup>1</sup>	0,4	0,2	0,4	0,5	0,4	0,3	0,3

Q: Mikrozensus-Arbeitskräfteerhebung (Quartalsdurchschnitt). Stand vom 12.02.2024.

1) In Prozent an der gezogenen Stichprobe. – 2) Randomisierte Zuschätzung der Ausfälle mit unbekannter (Nicht-)Neutralität proportional zur Verteilung der neutralen und der Summe der nicht-neutralen Ausfälle. – 3) In Prozent an der bereinigten Stichprobe. – 4) In Prozent an Kontakt. – 5) = Nettostichprobe.



**Die Response der Arbeitskräfteerhebung (Haushalte) nach Bundesland – 4. Quartal 2023**

Merkmal	Österreich	Burgenland	Kärnten	Niederösterreich	Oberösterreich	Salzburg	Steiermark	Tirol	Vorarlberg	Wien
Response <sup>1</sup>	20 569	1 593	2 226	2 480	2 403	2 192	2 378	2 243	2 199	2 855
Erforderliche Response	17 500	1 400	1 960	1 960	1 960	1 960	1 960	1 960	1 960	2 380
Abweichung absolut	3 069	193	266	520	443	232	418	283	239	475
Abweichung in Prozent	17,5	13,8	13,6	26,5	22,6	11,8	21,3	14,4	12,2	20,0
<b>Modus der Response</b>										
CAPI	5 632	478	651	628	643	665	595	704	555	713
in Prozent	27,4	30,0	29,2	25,3	26,8	30,3	25,0	31,4	25,2	25,0
CATI	4 906	345	551	608	569	498	597	510	496	732
in Prozent	23,9	21,7	24,8	24,5	23,7	22,7	25,1	22,7	22,6	25,6
CAWI	10 031	770	1 024	1 244	1 191	1 029	1 186	1 029	1 148	1 410
in Prozent	48,8	48,3	46,0	50,2	49,6	46,9	49,9	45,9	52,2	49,4
<b>Befragung im vorgesehenen Zeitraum<sup>2</sup></b>										
ja absolut	20 346	1 585	2 194	2 464	2 379	2 180	2 362	2 225	2 170	2 787
in 1. Woche absolut	13 234	1 099	1 433	1 654	1 532	1 408	1 543	1 409	1 446	1 710
in 2. Woche absolut	4 292	290	464	507	497	432	522	470	457	653
in 3. Woche absolut	1 218	85	140	121	150	141	149	149	114	169
in 4. Woche absolut	857	61	69	91	95	122	95	116	80	128
in 5. Woche absolut	745	50	88	91	105	77	53	81	73	127
ja in Prozent	98,9	99,5	98,6	99,4	99,0	99,5	99,4	99,2	98,7	97,6
ja CAPI absolut	5 467	472	627	614	624	660	588	690	532	660

Q: Mikrozensus-Arbeitskräfteerhebung (Quartalsdurchschnitt). Stand vom 12.02.2024.

1) = Nettostichprobe. – 2) Haushalt maximal 5 Wochen nach der Referenzwoche komplett befragt.

**Selbst-/Fremdauskunft von Personen im Alter von 18 oder mehr Jahren nach Bundesland – 4. Quartal 2023**

Bundesland	Selbst- und Fremdauskunft insgesamt	Person gibt selbst Auskunft		Fremdauskunft	
		absolut	in %	absolut	in %
<b>Österreich</b>	<b>29 485</b>	<b>81,5</b>	<b>6 673</b>	<b>18,5</b>	<b>36 158</b>
Burgenland	2 362	80,8	562	19,2	2 924
Kärnten	3 072	80,9	726	19,1	3 798
Niederösterreich	3 672	82,3	790	17,7	4 462
Oberösterreich	3 502	81,9	774	18,1	4 276
Salzburg	3 082	79,8	778	20,2	3 860
Steiermark	3 528	83,5	696	16,5	4 224
Tirol	3 253	81,3	746	18,7	3 999
Vorarlberg	3 135	80,2	776	19,8	3 911
Wien	3 879	82,5	825	17,5	4 704

Q: Mikrozensus-Arbeitskräfteerhebung (Quartalsdurchschnitt). Stand vom 12.02.2024.