

STATISTIK AUSTRIA

Statistik der Körperschaftsteuer 2019



Impressum

Auskünfte

Für schriftliche oder telefonische Anfragen steht Ihnen bei Statistik Austria der Allgemeine Auskunftsdienst zur Verfügung:

Guglgasse 13
1110 Wien
Tel.: +43 1 711 28-7070
E-Mail: info@statistik.gv.at
Fax: +43 1 711 28-7728

Medieninhaberin, Herstellerin und Herausgeberin

STATISTIK AUSTRIA
Bundesanstalt Statistik Österreich
Guglgasse 13
1110 Wien

Für den Inhalt verantwortlich

BSc MSc Bernhard Prinz
Tel.: +43 1 711 28-7524
E-Mail: bernhard.prinz@statistik.gv.at

Umschlagfoto

©studio v-zwoelf/stock.adobe.com

Kommissionsverlag

Verlag Österreich GmbH
Bäckerstraße 1
1010 Wien
Tel.: +43 1 610 77-0
E-Mail: order@verlagoesterreich.at

ISBN 978-3-903393-66-0

Das Produkt und die darin enthaltenen Daten sind urheberrechtlich geschützt. Alle Rechte sind der Bundesanstalt Statistik Österreich (STATISTIK AUSTRIA) vorbehalten. Bei richtiger Wiedergabe und mit korrekter Quellenangabe „STATISTIK AUSTRIA“ ist es gestattet, die Inhalte zu vervielfältigen, verbreiten, öffentlich zugänglich zu machen und sie zu bearbeiten. Bei auszugsweiser Verwendung, Darstellung von Teilen oder sonstiger Veränderung von Dateninhalten wie Tabellen, Grafiken oder Texten ist an geeigneter Stelle ein Hinweis anzubringen, dass die verwendeten Inhalte bearbeitet wurden.

Die Bundesanstalt Statistik Österreich sowie alle Mitwirkenden an der Publikation haben deren Inhalte sorgfältig recherchiert und erstellt. Fehler können dennoch nicht gänzlich ausgeschlossen werden. Die Genannten übernehmen daher keine Haftung für die Richtigkeit, Vollständigkeit und Aktualität der Inhalte, insbesondere übernehmen sie keinerlei Haftung für eventuelle unmittelbare oder mittelbare Schäden, die durch die direkte oder indirekte Nutzung der angebotenen Inhalte entstehen. Korrekturhinweise senden Sie bitte an die Redaktion.

© STATISTIK AUSTRIA

Artikelnummer: 20-8140-19
Verkaufspreis: 17,00 Euro

Wien 2023

Inhaltsverzeichnis

Allgemeine Anmerkungen	7
Ergebnisse für das Jahr 2019	7
1 Datenerhebung und -aufbereitung	9
1.1 Rechtsgrundlage der Statistik	9
1.2 Körperschaftsteuerrechtliche Begriffe	9
1.2.1 Arten der Steuerpflicht	9
1.2.2 Persönliche Steuerbefreiungen (§ 5 und § 6)	10
1.2.3 Sachliche Steuerbefreiungen	11
1.2.4 Ermittlung des Einkommens	11
1.2.5 Steuertarif	12
1.2.6 Mindestbesteuerung (§ 24 Abs. 4)	12
1.3 Die Gruppenbesteuerung (§ 9)	12
1.3.1 Gruppenmitgliedschaft	13
1.3.2 Ermittlung des Gruppenergebnisses	14
1.4 Aufarbeitung	15
1.4.1 Datenübernahme	15
1.4.2 Ergänzung von Datensätzen	15
1.4.3 Datenbestand	16
1.5 Bemerkungen zum Tabellenteil	16
1.5.1 Aufbau und Struktur der Tabellen	16
1.5.2 Berechnungsschema	17
1.5.3 Gliederungskriterien	20
1.6 Erhebungsmerkmale	21
1.6.1 Veranlagungsebene	22
1.6.2 Bilanzmerkmale auf Unternehmensebene	23
2 Hauptergebnisse	25
2.1 Gesamtüberblick	25
2.2 Einkommensklassen	27
2.3 Rechtsformen	30
2.4 Wirtschaftsbereiche	33
2.5 Bundesländer	36
2.6 Unternehmensgruppen	38
2.6.1 Übersicht und Entwicklung	38
2.6.2 Regionale und wirtschaftliche Zuordnung	42
Grafikverzeichnis	
1 Merkmale der Steuerpflichtigen	17
2 Einzel- und Gruppenveranlagungen 2019	26
3 Unternehmens- und Veranlagungsebene 2019	27

Übersichtstabellen

1	Haupterhebungsmerkmale der Körperschaftsteuerstatistik 2009 bis 2019	25
2	Haupterhebungsmerkmale 2019 nach zu versteuerndem Einkommen	28
3	Veränderung der Haupterhebungsmerkmale 2018/2019 nach zu versteuerndem Einkommen	28
4	Haupterhebungsmerkmale 2019 nach zu versteuerndem Einkommen und Veranlagungsart	29
5	Anteil der Körperschaftsteuer 2019 am zu versteuernden Einkommen	29
6	Haupterhebungsmerkmale 2019 nach Rechtsform	30
7	Anteil der Rechtsformen am Körperschaftsteueraufkommen 1970 bis 2019 – nach Anteil in Prozent	31
8	Veränderung der Haupterhebungsmerkmale 2018/2019 nach Rechtsform	31
9	Haupterhebungsmerkmale von Null- bzw. Steuerfällen 2019 nach Rechtsform	32
10	Durchschnittliche Körperschaftsteuer 2019 nach Rechtsform	32
11	Haupterhebungsmerkmale 2019 nach Wirtschaftsbereich	33
12	Haupterhebungsmerkmale 2019 nach Wirtschaftsbereich	34
13	Haupterhebungsmerkmale von Null- und Steuerfällen 2019 nach Wirtschaftsbereich	35
14	Haupterhebungsmerkmale 2019 nach Wirtschaftsbereich und Veranlagungsart	36
15	Haupterhebungsmerkmale 2019 nach Bundesland	37
16	Veränderung der Haupterhebungsmerkmale 2018/2019 nach Bundesland	37
17	Haupterhebungsmerkmale 2019 nach Bundesland und Veranlagungsart	38
18	Anzahl der Gruppenangehörigen 2007 bis 2019	39
19	Rechtsformen von Gruppenangehörigen und einzeln veranlagten Körperschaften 2019	39
20	Haupterhebungsmerkmale der Gruppen 2010 bis 2019	40
21	Gruppenangehörige und Positives Einkommen 2019 nach Stufe des festgestellten Einkommens	40
22	Verlustabzug 2009 bis 2019	41
23	Nachversteuerte Gewinne abzüglich ausländischer Verluste 2007 bis 2019	42
24	Körperschaftsteuerpflichtige 2019 nach Bundesland	42
25	Gruppen mit einheitlichem ÖNACE-Code nach Gruppengröße	43
26	Anteil des durch den ÖNACE-Code repräsentierten Absolutbetrags des Einkommens 2019	44
27	Haupterhebungsmerkmale von Gruppenangehörigen 2019 nach Wirtschaftsbereich und Feststellungsart	44
28	Haupterhebungsmerkmale von Gruppen und Gruppenangehörigen 2019 nach Wirtschaftsbereich	45

Tabellenteil

1. Veranlagungsebene

Gesamt

1	Veranlagungen – Insgesamt	50
2	Steuerfälle – Tarifbesteuerung	55
3	Nullfälle – Mindestbesteuerung	60
4	Einzelveranlagungen	65
5	Gruppenveranlagungen	70

ÖNACE-Abteilungen nach ÖNACE 2008

6	Veranlagungen – Insgesamt	76
7	Steuerfälle – Tarifbesteuerung	84
8	Nullfälle – Mindestbesteuerung	92

ÖNACE-Gruppen nach ÖNACE 2008

9	Veranlagungen – Insgesamt	102
---	---------------------------------	-----

NUTS-Regionen

10	Veranlagungen – Insgesamt	124
11	Steuerfälle – Tarifbesteuerung	128
12	Nullfälle – Mindestbesteuerung	132

Rechtsformen und Einkommensstufen

13	Veranlagungen – Insgesamt	138
----	---------------------------------	-----

2. Körperschaftsebene

Buchführungspflichtige Körperschaften

1	Buchführungspflichtige – Insgesamt	148
2	Buchführungspflichtige Steuerfälle – Tarifbesteuerung	151
3	Buchführungspflichtige Nullfälle – Mindestbesteuerung	154

Nichtbuchführungspflichtige Körperschaften

4	Nichtbuchführungspflichtige – Insgesamt	158
---	---	-----

Beschränkt körperschaftsteuerpflichtige Körperschaften

5	Beschränkt körperschaftsteuerpflichtige – Insgesamt	164
---	---	-----

Abkürzungen und Zeichenerklärung

Abkürzungen

Abs.	Absatz
AG	Aktiengesellschaft
AVOG	Abgabenverwaltungsorganisationsgesetz
BAO	Bundesabgabenordnung
BGBI.Nr.	Bundesgesetzblatt Nummer
bzw.	beziehungsweise
EH	Einzelhandel
Erbr. v.	Erbringung von
Erz.	Erzeugung
EStG	Einkommensteuergesetz
H. v.	Herstellung von
gem.	gemäß
Ges.betr.	Gesamtbetrag
GmbH	Gesellschaft mit beschränkter Haftung
GH	Großhandel
iSd	im Sinne des
iVm	in Verbindung mit
KESt	Kapitalertragsteuer
KöSt	Körperschaftsteuer
KStG	Körperschaftsteuergesetz
lt.	laut
m.	mit
NUTS	Europäische Systematik der Gebietseinheiten für die Statistik
o.	ohne
ÖNACE	Österreichische Systematik der Wirtschaftstätigkeiten
u.	und
v.	von
Z	Ziffer
Zl.	Zahl

Zeichenerklärung

-	Zahlenwert ist gleich Null
0	Zahlenwert ist von Null verschieden, aber kleiner als die Hälfte der ausgewiesenen Einheit
G	Zahlenwert wird nicht veröffentlicht, da weniger als 3 Meldeeinheiten direkt oder indirekt dazu beitragen („geheim“)

Allgemeine Anmerkungen

Bei der Körperschaftsteuerstatistik handelt es sich um eine Vollerhebung mit sekundärstatistischem Charakter. Es werden die Steuerdaten der Finanzverwaltung ausgewertet.

Der Körperschaftsteuer unterliegen die Einkommen juristischer Personen. Im Rahmen der Gruppenbesteuerung können bei Unternehmensgruppen auch Verluste ausländischer Körperschaften bei der Gewinnermittlung berücksichtigt werden. Der Steuersatz beträgt 25%, wobei aber für bestimmte Rechtsformen Steuerbefreiungen bzw. -ermäßigungen vorgesehen sind.

Die Darstellung der Ergebnisse erfolgt getrennt nach Steuer- und Nullfällen, nach einzelveranlagten Unternehmen und Gruppenveranlagungen, sowie nach buch- und nichtbuchführungspflichtigen Körperschaften. Zudem werden die Ergebnisse nach Einkommensstufen, Rechtsformen, Wirtschaftsbereichen und regional nach Bundesländern und NUTS-Einheiten gegliedert dargestellt.

Ergebnisse für das Jahr 2019

Im Berichtsjahr wurden 161 138 Veranlagungen durchgeführt, damit stieg die Anzahl im Vergleich zum Vorjahr um 3,3%. In 97,0% aller Fälle handelte es sich dabei um einzelne Körperschaften, in nur 3,0% der Fälle, oder 4 774 Mal, erfolgte die Veranlagung für eine Unternehmensgruppe. Das Verhältnis zwischen Steuer- und Nullfällen veränderte sich im Vergleich zum Vorjahr kaum, der Anteil der Steuerfälle lag bei 60,9% (2018 waren es 61,0%).

Das zu versteuernde Einkommen stieg im Jahr 2019 um 2 335 Mio. Euro bzw. 6,3% gegenüber dem Vorjahr und belief sich auf insgesamt 39 146 Mio. Euro. Analog dazu stieg auch die festgesetzte Körperschaftsteuer um 6,1%. Insgesamt brachten die veranlagten Körperschaften im Jahr 2019 9 902 Mio. Euro an Körperschaftsteuer auf.

Wie die Jahre zuvor entfiel auch 2019 auf die wenigen einkommensstärksten Unternehmen der Großteil des Körperschaftsteueraufkommens. So erbrachten 3,0% der Veranlagungsfälle mit einem Einkommen von mindestens 1 Mio. Euro 75,4% des gesamten Steueraufkommens. Auf der anderen Seite entfielen auf 71,8% der Veranlagungsfälle mit keinem oder weniger als 40 000 Euro zu versteuerndem Einkommen nur 2,5% der geleisteten Körperschaftsteuer.

Die Gesellschaften mit beschränkter Haftung stellten mit 87,7% den weitaus größten Anteil an den Veranlagungsfällen; sie erbrachten 48,7% des Körperschaftsteueraufkommens. Die Aktiengesellschaften hatten zwar lediglich einen Anteil von 0,3% (472 Fälle), trugen aber 3,0% zum gesamten Steueraufkommen bei.

Trotz des geringen zahlenmäßigen Anteils der Unternehmensgruppen (3,0%) an allen Veranlagungsfällen erbrachten sie 40,9% (15 992 Mio. Euro) des gesamten zu versteuernden Einkommens. In dieser Summe bereits berücksichtigt sind die Verluste bzw. nachzusteuernden Gewinne ausländischer Gruppenmitglieder. Im Jahr 2019 wurden mehr Verluste geltend gemacht als Gewinne nachversteuert (-318 Mio. Euro). Der Anteil am Körperschaftsteueraufkommen, der auf Unternehmensgruppen entfiel, betrug 40,5% (4 006 Mio. Euro).

Während der primäre Sektor im Jahr 2019 auf 1,1% der Veranlagungsfälle und 0,8% des Körperschaftsteueraufkommens kam, erbrachten die 18,7% der Veranlagungsfälle des sekundären Sektors rund

31,4% des Steueraufkommens. Die Unternehmen, die dem Dienstleistungssektor angehörten (das waren 80,2%), trugen 67,9% zum Körperschaftsteueraufkommen bei.

Die regionale Analyse – bei Unternehmensgruppen und Unternehmen mit mehreren Standorten erfolgt die Veranlagung am Sitz des Gruppenträgers bzw. der Geschäftsleitung – bestätigte Wien wieder als gewichtigstes Bundesland (30,5% der Veranlagungsfälle und 38,0% des Körperschaftsteueraufkommens). Deutlich dahinter lagen Niederösterreich und Oberösterreich mit 14,7% bzw. 13,8% der Veranlagungsfälle. Das kleinste Bundesland Burgenland wies auch die geringsten Anteile bei den Veranlagungsfällen (2,5%) und beim Steueraufkommen (1,5%) auf.

1 Datenerhebung und -aufbereitung

1.1 Rechtsgrundlage der Statistik

Die rechtliche Grundlage für die statistische Auswertung der Körperschaftsteuerveranlagungen ist die Verordnung des Bundesministers für Finanzen und der Bundesministerin für Arbeit, Familie und Jugend über die Statistik der Lohn-, Einkommen-, Umsatz- und Körperschaftsteuer sowie Transferzahlungen (Steuerstatistik-Verordnung), BGBl. II Nr. 229/2003¹, mit der statistische Erhebungen über die Lohn-, Einkommen-, Umsatz- und Körperschaftsteuer sowie über Transferzahlungen angeordnet wurden.

Die Besorgung dieser Bundesstatistik, welche im Wesentlichen die Aufarbeitung, Auswertung und Veröffentlichung umfasst, obliegt nach dem Bundesstatistikgesetz 2000² der Statistik Austria als Rechtsnachfolgerin des Österreichischen Statistischen Zentralamts.

1.2 Körperschaftsteuerrechtliche Begriffe

Die gesetzliche Grundlage für die Erhebung der Körperschaftsteuer bildet ab der Veranlagung für das Jahr 1989 das Körperschaftsteuergesetz 1988 (KStG)³. Außerdem finden steuerrechtliche Bestimmungen des Einkommensteuergesetzes (EStG)⁴ und einschlägiger Nebengesetze Anwendung. Die für die statistische Auswertung wichtigsten Bestimmungen dieser Gesetze werden im Folgenden erläutert.

1.2.1 Arten der Steuerpflicht

Das Körperschaftsteuergesetz unterscheidet zwischen unbeschränkter (sämtliche Einkünfte umfassender) und beschränkter (nur bestimmte Einkünfte umfassender) Steuerpflicht.

Unbeschränkt körperschaftsteuerpflichtig sind Körperschaften, die ihre Geschäftsleitung oder ihren Sitz im Inland haben. Als Körperschaften gelten (§ 1 Abs. 2):

- Juristische Personen des privaten Rechts:
 - Kapitalgesellschaften (Aktiengesellschaften, Gesellschaften mit beschränkter Haftung)
 - Erwerbs- und Wirtschaftsgenossenschaften
 - Versicherungsvereine auf Gegenseitigkeit
 - Sonstige juristische Personen des privaten Rechts
- Betriebe gewerblicher Art von Körperschaften des öffentlichen Rechts (§ 2)
- Nichtrechtsfähige Personenvereinigungen, Anstalten, Stiftungen und andere Zweckvermögen (§ 3)

1 Zuletzt geändert durch BGBl. II Nr. 477/2020

2 BGBl. I Nr.163/1999

3 BGBl. I Nr.401/1988 in der für das Veranlagungsjahr geltenden Fassung. Paragraphen, die im Folgenden ohne weiteren Zusatz zitiert werden, beziehen sich auf dieses Gesetz.

4 BGBl. I Nr.400/1988 in der für das Veranlagungsjahr geltenden Fassung.

Die unbeschränkte Steuerpflicht erstreckt sich auf alle in- und ausländischen Einkünfte iSd § 2 EStG 1988.

Beschränkt körperschaftsteuerpflichtig sind (§ 1 Abs. 3):

- Körperschaften, die im Inland weder ihre Geschäftsleitung noch ihren Sitz haben. Als solche gelten:
 - Körperschaften, Personenvereinigungen und Vermögensmassen, die einer inländischen juristischen Person vergleichbar sind
 - Nichtrechtsfähige Personenvereinigungen, Anstalten, Stiftungen und andere Zweckvermögen
- Inländische Körperschaften des öffentlichen Rechts
- Körperschaften, soweit sie nach § 5 von der unbeschränkten Körperschaftsteuerpflicht befreit sind

Der Umfang der beschränkten Steuerpflicht, die sich nur auf bestimmte inländische Einkünfte erstreckt, ist in § 21 geregelt.

Für unbeschränkt Steuerpflichtige ist lt. § 21 des Abgabenverwaltungsorganisationsgesetzes (AVOG)⁵ jenes (Betriebs-)Finanzamt örtlich zuständig, in dessen Bereich sich der Ort der Geschäftsleitung bzw. der Sitz befindet. Für beschränkt Steuerpflichtige ist nach § 23 AVOG das Finanzamt örtlich zuständig, in dessen Bereich sich die wertvollste Steuerquelle befindet. Die sachliche Zuständigkeit liegt in der Regel bei den Finanzämtern mit erweitertem Aufgabenkreis (§ 14 AVOG).

1.2.2 Persönliche Steuerbefreiungen (§ 5 und § 6)

Von der unbeschränkten Körperschaftsteuerpflicht sind u.a. befreit:

- Staatliche Monopolbetriebe, soweit sie nicht in eine privatrechtliche Form gekleidet sind
- Kreditinstitute im Sinne des Kreditwesengesetzes unter bestimmten Voraussetzungen (u.a. keine Gewinnerzielungsabsicht)
- Beteiligungsfondsgesellschaften
- Personengemeinschaften in den Angelegenheiten der Bodenreform
- Körperschaften, die ausschließlich und unmittelbar kirchlichen, gemeinnützigen oder mildtätigen Zwecken dienen
- Pensions- und Unterstützungs- und Mitarbeitervorsorgekassen unter bestimmten Voraussetzungen
- Kleine Versicherungsvereine
- Erwerbs- und Wirtschaftsgenossenschaften (z. B. Winzer- oder Molkereigenossenschaften)
- Gemeinnützige Bauvereinigungen
- Privatstiftungen unter gewissen Voraussetzungen
- Betriebe gewerblicher Art von Körperschaften öffentlichen Rechts unter bestimmten Voraussetzungen
- Berufsvereinigungen unter bestimmten Voraussetzungen
- Mittelstandsfinanzierungsgesellschaften

5 BGBl. I Nr.194/1961 in der für das Veranlagungsjahr geltenden Fassung.

1.2.3 Sachliche Steuerbefreiungen

Ist eine unbeschränkt steuerpflichtige Kapitalgesellschaft am Grund- oder Stammkapital einer anderen Kapitalgesellschaft unmittelbar beteiligt, so bleiben die auf die Beteiligung entfallenden Gewinnanteile bei der empfangenden Gesellschaft außer Ansatz (§ 10, Schachtelprivileg).

Weiters bleiben auch alle Einlagen und Beiträge bei der Einkommensermittlung der Körperschaft außer Ansatz, wenn diese Vermögenszugänge von Personen in ihrer Eigenschaft als Gesellschafter, Mitglieder oder in ähnlicher Eigenschaft (Mitgliedsbeiträge) geleistet werden (§ 8 Abs. 1).

1.2.4 Ermittlung des Einkommens

Das Einkommen ist der Gesamtbetrag der Einkünfte aus den in § 2 Abs. 3 des Einkommensteuergesetzes beschriebenen Einkunftsarten (ausgeschlossen sind Einkünfte aus nichtselbständiger Arbeit) nach Ausgleich mit Verlusten und nach Abzug der Sonderausgaben und des Freibetrages für begünstigte Zwecke. Wie das Einkommen zu ermitteln ist, bestimmt sich nach den Vorschriften des Einkommen- bzw. Körperschaftsteuergesetzes.

Ein Verlustabzug (Verlustvortrag) gem. § 18 Abs. 6 EStG iVm § 8 Abs. 4. Z 2 steht Körperschaftsteuerpflichtigen im Ausmaß von 75% des Gesamtbetrags der jährlichen Einkünfte zu. Insoweit die Verluste im laufenden Jahr nicht abgezogen werden können, sind sie in den folgenden Jahren unter Beachtung dieser Grenze abzuziehen.

a. Buchführungspflicht

Buchführungspflichtige Körperschaften sind alle jene juristischen Personen, die nach dem Unternehmensrecht oder anderen gesetzlichen Vorschriften bzw. aufgrund von Überschreitungen bestimmter Umsatz-, Einheitswert- oder Gewinn Grenzen zur Führung und Aufbewahrung von Büchern oder Aufzeichnungen verpflichtet sind (§§ 124 ff BAO).

Einkünfte von buchführungspflichtigen Körperschaften werden grundsätzlich als Einkünfte aus Gewerbebetrieb behandelt (§ 7 Abs. 3). Bei nichtbuchführungspflichtigen Körperschaften werden Einkünfte aus allen Einkunftsarten getrennt erfasst.

b. Ermittlungszeitraum

Die Körperschaftsteuer wird nach dem Einkommen bemessen, das der/die Steuerpflichtige innerhalb eines Kalenderjahres bezogen hat. Weicht bei buchführenden Steuerpflichtigen das Wirtschaftsjahr vom Kalenderjahr ab, so gilt der Gewinn als in dem Kalenderjahr bezogen, in dem das Wirtschaftsjahr endet (§ 7 Abs. 4 und 5).

1.2.5 Steuertarif

a. Steuersatz (§ 22)

Die Körperschaftsteuer vom Einkommen beträgt ab dem Jahr 2005 25 % (bis 2004: 34 %)⁶.

Bei Privatstiftungen werden in- und ausländische Kapitalerträge, private Grundstücksveräußerungen, Beteiligungsveräußerungen, sowie bestimmte Wertpapierverkäufe mit 25 % besteuert (Zwischensteuer).

b. Ermäßigungen (§ 23)

Bei beschränkt steuerpflichtigen Körperschaften, die ausschließlich und unmittelbar gemeinnützigen, mildtätigen oder kirchlichen Zwecken dienen, ist vor Anwendung des Steuersatzes ein Betrag von bis zu 10 000 Euro vom positiven Einkommen abzuziehen.

1.2.6 Mindestbesteuerung (§ 24 Abs. 4)

Unbeschränkt steuerpflichtige Kapitalgesellschaften haben seit 1994 für jedes Vierteljahr eine Mindeststeuer zu entrichten. In der Regel beträgt die Mindestkörperschaftsteuer 5 % der gesetzlichen Mindesthöhe des Grund- oder Stammkapitals. Die Senkung des Mindeststammkapital von 35 000 Euro auf 10 000 Euro ab 01.07.2013 wurde am 01.03.2014 wieder rückgängig gemacht. GmbHs mit reduzierter Stammeinlage müssen ihr Stammkapital bis 28.02.2024 wieder erhöhen. Eine Gründung mit 10 000 Euro Stammeinlage ist bei Inanspruchnahme der Gründungsprivilegierung nach § 10b GmbH-Gesetz weiterhin möglich.

Für sämtliche Neugründungen gilt eine reduzierte Mindestkörperschaftsteuer. Wird der Jahresgewinn von 2 000 Euro nicht überschritten, beläuft sich die Mindestkörperschaftsteuer in den ersten 5 Jahren auf 500 Euro pro Jahr, in den folgenden 5 Jahren auf jährlich 1 000 Euro. Mindestkörperschaftsteuer ist in jenem Umfang, in dem sie die tatsächliche Körperschaftsteuerschuld übersteigt, auf die in den folgenden Jahren entstehende tatsächliche Körperschaftsteuerschuld als Vorauszahlung anrechenbar.

1.3 Die Gruppenbesteuerung (§ 9)

Das Körperschaftsteuergesetz sieht ab dem Veranlagungsjahr 2005 die Möglichkeit einer Gruppenbesteuerung für Unternehmensgruppen vor. Sie ersetzt die bis dahin geltende Regelung zur Besteuerung von Organschaften.

Während für die Bildung einer Organschaft eine finanzielle, wirtschaftliche und organisatorische Unterordnung der Organgesellschaft unter einen Organträger Voraussetzung war, ist für die Bildung einer Unternehmensgruppe eine ausreichende finanzielle Verbindung zwischen Gruppenmitglied und Gruppenträger einzige Bedingung.

Wie schon die Organgesellschaften sind auch Gruppenbeteiligte körperschaftsteuerrechtlich eigene Rechtssubjekte und zur Abgabe einer eigenständigen Körperschaftsteuererklärung verpflichtet. Da

⁶ 1994–2004: 34%; 1989–1993: 30%.

Gruppenmitglieder im Unterschied zu den bisherigen Organgesellschaften wirtschaftlich und organisatorisch vom Gruppenträger unabhängig sind, wird das Ergebnis zunächst bei jedem Gruppenbeteiligten gesondert festgestellt. Darauf aufbauend werden die Einzelergebnisse in einer Gruppenveranlagung zusammengefasst (siehe auch 1.3.2 und 1.5.1).

1.3.1 Gruppenmitgliedschaft

Eine Unternehmensgruppe besteht aus einem Gruppenträger („beteiligte Körperschaft“) und mindestens einem Gruppenmitglied („Beteiligungskörperschaft“).

Voraussetzung für eine Gruppenbeziehung ist eine finanzielle Verbindung von über 50% (Grund-, Stamm- oder Genossenschaftskapital und Stimmrechte). Ist ein Gruppenträger nicht ausreichend unmittelbar an einem Gruppenmitglied beteiligt, kann eine Beteiligung auch mittelbar über andere Gruppenmitglieder oder über eine Personengesellschaft hergestellt werden.

a. Gruppenträger (§ 9 Abs. 3)

Gruppenträger können nur unbeschränkt steuerpflichtige Körperschaften (Kapitalgesellschaften, Genossenschaften, Versicherungsvereine auf Gegenseitigkeit und Kreditinstitute) sein oder inländische Zweigniederlassungen ausländischer EU- und EWR-Kapitalgesellschaften.

Auch mehrere Körperschaften, die obige Bedingungen erfüllen, können als Beteiligungsgemeinschaft die Gruppenträgerfunktion übernehmen. Das wird vornehmlich dann der Fall sein, wenn eine einzelne Körperschaft nicht allein über die notwendige finanzielle Beteiligung an einem Gruppenmitglied verfügt⁷.

b. Gruppenmitglieder

Als Gruppenmitglieder kommen nur unbeschränkt steuerpflichtige Kapitalgesellschaften und Genossenschaften in Frage oder ihnen vergleichbare ausländische Körperschaften, die dem Gruppenträger oder einem Mitglied direkt finanziell verbunden sind (§ 9 Abs. 2). Gruppenmitglieder können nicht Mitbeteiligte einer Beteiligungsgemeinschaft sein.

Die Bildung einer Gruppe und die Mitgliedschaft in einer Gruppe sind für alle Beteiligten optional. Eine Unternehmensgruppe muss für einen Zeitraum von mindestens 3 Jahren bestehen, d. h. dass steuerlich maßgebliche Ergebnis muss von mindestens drei jeweils zwölf Monate umfassenden Wirtschaftsjahren zugerechnet werden. Scheidet ein Gruppenmitglied vorzeitig aus einer Unternehmensgruppe aus, muss eine neuerliche Veranlagung jener steuerlichen Verhältnisse erfolgen, die sich ohne Gruppenzugehörigkeit ergeben hätten (§ 9 Abs. 10).

⁷ Bei Beteiligungsgemeinschaften muss eine Körperschaft über ein Beteiligungsausmaß von mindestens 40% verfügen („Hauptbeteiligter“). Alle anderen Körperschaften („Minderbeteiligte“) müssen zu mindestens 15% beteiligt sein.

1.3.2 Ermittlung des Gruppenergebnisses

a. Formaler Ablauf

Zunächst ermittelt jedes Unternehmen einer Gruppe sein zu versteuerndes Einkommen unabhängig von den anderen Gruppenmitgliedern. Es ergeht an jede Körperschaft ein Feststellungsbescheid, der später als Basis für die Veranlagung der Gruppe dient.

Gibt es in einer Gruppe mehr als eine hierarchische Ebene (z. B. im Falle einer mittelbaren Beteiligung), erfolgt eine stufenweise Ergebniszurechnung. Dabei wird das steuerliche Ergebnis jeweils dem nächst höheren, ausreichend beteiligten Gruppenmitglied zugerechnet. Zuletzt werden beim Gruppenträger alle Ergebnisse zusammengefasst und die Gruppe wird veranlagt. Der Veranlagungsbescheid für die Unternehmensgruppe ergeht an den Gruppenträger.

Bei unterschiedlichen Wirtschaftsjahren wird das Ergebnis des Gruppenmitgliedes jenem Jahr zugerechnet, in dem das Wirtschaftsjahr des Gruppenträgers endet. Aufgrund der stufenweisen Zurechnung von Unternehmensergebnissen ist bei unterschiedlichen Wirtschaftsjahren im Hinblick auf die endgültige Ergebniszurechnung zum Gruppenträger eine mehrjährige Verschiebung möglich.

b. Ergebniszurechnung (§ 9 Abs. 6)

Unabhängig vom konkreten Ausmaß der Beteiligung erfolgt bei inländischen Gruppenmitgliedern eine 100%ige Ergebniszurechnung zum Gruppenträger. Handelt es sich beim Gruppenträger um eine Beteiligungsgemeinschaft, wird das Unternehmensergebnis aliquot auf die beteiligten Körperschaften aufgeteilt.

Bei ausländischen Gruppenmitgliedern können lediglich Unternehmensverluste zugerechnet werden. Die Zurechnung von Auslandsverlusten geschieht, anders als bei inländischen Gruppenmitgliedern, im tatsächlichen Ausmaß der Beteiligung. Zuzurechnende Verluste können aber seit der Veranlagung 2015 nur im Ausmaß von 75% der Summe der eigenen Einkommen sämtlicher unbeschränkt steuerpflichtiger Gruppenmitglieder sowie des Gruppenträgers berücksichtigt werden. Insoweit dabei die Verluste im laufenden Jahr nicht berücksichtigt werden können, sind sie in folgenden Jahren als vortragsfähige Verluste des Gruppenträgers abzuziehen.

Kann bei einem ausländischen Gruppenmitglied ein Verlust mit einem (ausländischen) Gewinn verrechnet werden, hat eine Nachverrechnung in diesem Ausmaß beim inländischen Beteiligten zu erfolgen.

Scheidet ein ausländisches Mitglied aus der Unternehmensgruppe aus, ist dem inländischen Beteiligten ein Gewinn in Höhe aller noch nicht nachverrechneten Verluste dieses Mitglieds zuzurechnen.

c. Vor- und Außergruppenverluste

Vortragsfähige Verluste iSd § 8 Abs. 4 Z 2 eines Gruppenmitgliedes, die nicht innerhalb der Unternehmensgruppen entstanden sind, können nur bis zur Höhe des eigenen Gewinns des Gruppenmitgliedes verrechnet werden (§ 9 Abs. 6 Z 4). Das gilt sowohl für Vorgruppenverluste (d. s. Verluste, die vor Wirksamwerden der Gruppe entstanden sind) als auch für Außergruppenverluste (d. s. Verluste, die umgründungsbedingt durch Übernahme eines Gruppenmitgliedes entstanden sind).

Bei Gruppenträgern sind sowohl Vor- als auch Außergruppenverluste mit bis zu 75 % des Gesamtgruppengewinns verrechenbar.

d. Abschreibungen (§ 9 Abs. 7)

Teilwertabschreibungen und -zuschreibungen auf Beteiligungen an Gruppenmitgliedern sind steuerneutral.

Der Firmenwert von vor dem 1. März 2014 erworbenen inländischen Beteiligungen kann bis zu 50% der Anschaffungskosten der Beteiligung linear auf 15 Jahre abgeschrieben werden. Für Beteiligungen, die nach dem 1. März 2014 angeschafft wurden, steht keine Firmenwertabschreibung mehr zu.

e. Mindestbesteuerung und Steuerumlage

Die zu entrichtende Mindeststeuer einer Unternehmensgruppe entspricht der Summe der vorgeschriebenen Mindeststeuer aller an einer Gruppe beteiligten Körperschaften.

Die einzelnen Gruppenmitglieder sind verpflichtet, dem Gruppenträger die auf sie entfallenden Steuerbeträge zu ersetzen. Diese Steuerumlagen sind steuerneutral (§ 9 Abs. 6 Z 5).

1.4 Aufarbeitung

1.4.1 Datenübernahme

In Einzelfällen kann es vorkommen, dass die Veranlagung, insbesondere bei Großfällen, auch nach mehreren Jahren noch nicht abgeschlossen ist. Es hat sich darüber hinaus gezeigt, dass sich gerade bei großen Unternehmensgruppen die Veranlagung noch weiter verzögert, da die Veranlagung einer Unternehmensgruppe erst dann abgeschlossen werden kann, wenn die Feststellungsbescheide aller Gruppenbeteiligten vorliegen.

Aus diesem Grund erfolgte die Übernahme der Daten des Jahres 2019 für die jährliche Körperschaftsteuerstatistik vom Bundesrechenzentrum erst im Mai 2023. Die späte Datenübernahme hatte vor allem den Zweck, die weitestgehende Vollständigkeit bei Großfällen und Gruppen zu gewährleisten.

1.4.2 Ergänzung von Datensätzen

Bei 698 Körperschaften, die nicht in den übernommenen Datensätzen gefunden werden konnten, wurde anhand von bereits abgegebenen Erklärungsdaten näherungsweise der Feststellungs- bzw. Veranlagungsbescheid ergänzt. Es handelte sich dabei um Körperschaften bzw. um Angehörige einer Unternehmensgruppe, von denen bereits vollständige Erklärungsdaten, aber noch keine Bescheidaten vorhanden waren.

Für 118 Unternehmensgruppen wurde eine näherungsweise Berechnung der Gruppenveranlagung aus den Feststellungsdaten durchgeführt und ebenfalls ergänzt.

1.4.3 Datenbestand

Im Rahmen umfangreicher Plausibilitätskontrollen wurden alle Fälle auf inhaltliche Richtigkeit überprüft. Weiters wurden alle Großfälle und die größten Unternehmensgruppen auf ihre richtige Branchen- und Rechtsformzuordnung geprüft. Aufgrund des Umfangs der Datenmasse kann diese genaue Prüfung nur für Großfälle durchgeführt werden.

Bei den Leerfällen handelt es sich um Evidenzfälle der Finanzverwaltung ohne jegliche Wertangabe. Sie wurden aus der Aufarbeitungsmasse ausgeschieden und scheinen in den Tabellen nicht auf.

Aufbauend auf diese Ergebnismasse erfolgte die Aggregation der geprüften Einzeldaten und ihre tabellarische Darstellung.

Merkmal	Absolut
Ergebnismasse	178 633
Übernommene Datensätze	180 084
Entnommene Leerfälle	-2 267
Ergänzte Gruppenfälle	209
Ergänzte Gruppenbescheide	118
Ergänzte Einzel- und Großfälle	489
Veranlagungsbescheide	
Einzelfallveranlagungen	156 364
Gruppenveranlagungen	4 774
Feststellungsbescheide	
Gruppenträger	4 774
Gruppenmitglieder	12 721

Q: STATISTIK AUSTRIA.

1.5 Bemerkungen zum Tabellenteil

1.5.1 Aufbau und Struktur der Tabellen

Der Tabellenaufbau ist seit Einführung der Gruppenbesteuerung im Jahr 2005 zweigeteilt. Da bei Körperschaften, die einer Gruppe angehören, bestimmte Merkmale entweder nur im Feststellungsbescheid oder nur in der Gruppenveranlagung aufscheinen, musste die tabellarische Darstellung in zwei Abschnitte bzw. Ebenen geteilt werden: Veranlagungs- und Unternehmensebene.

Die Merkmale Steuerpflichtiger Gewinn und Verlust, Verlustabzug, Einkommen, Körperschaftsteuer, einbehaltene Steuern und der Spruchbetrag liegen für Gruppenbeteiligte nur auf Gruppen- bzw. Veranlagungsebene vor.

Wichtige andere Merkmale (z. B. Rücklagen sowie Bilanzergebnisse und Bilanzkorrekturen) sind bei Gruppenbeteiligten auf der Unternehmensebene vorhanden. Eine Unterscheidung zwischen buchführungs- und nichtbuchführungspflichtigen, bzw. unbeschränkt und beschränkt körperschaftsteuerpflichtigen Körperschaften ist ebenfalls nur auf Unternehmensebene möglich.

Je nachdem, ob eine Körperschaft einzeln veranlagt wurde oder einer Gruppe angehört, liegt den ausgewiesenen Merkmalen auf Unternehmensebene ein Veranlagungsbescheid oder ein Feststellungsbescheid zugrunde.

Inhaltlich sind die ausgewiesenen Merkmale weiterhin auch mit den Jahren vor Einführung der Gruppenveranlagung vergleichbar.

Ab dem Jahr 2018 werden die Sondererhebungsmerkmale, d.h. Pensionskassenbeiträge und diverse Spenden, nicht mehr als Erhebungsmerkmale im Tabellenteil dargestellt. Die geringe Anzahl an Fällen bietet keinen Mehrwert an Information.

Grafik 1

Merkmale der Steuerpflichtigen

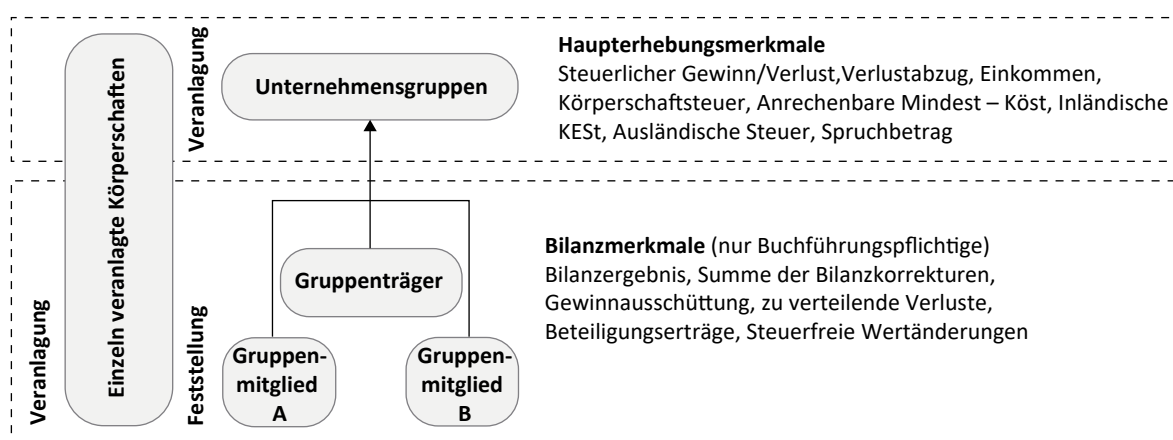

Q: STATISTIK AUSTRIA.

1.5.2 Berechnungsschema

Zum besseren Verständnis des Zusammenhangs zwischen den wichtigsten quantitativen Merkmalen der Körperschaftsteuerstatistik soll das folgende vereinfachte Berechnungsschema dienen:

Steuerliches Bilanzergebnis bzw. saldierte Einkünfte	
+	Nichtausgleichsfähige Verluste
-	Verrechenbare Verluste der Vorjahre (=Wartetastenverluste)
+/-	Ergebnis als Minderbeteiligter einer Beteiligungsgemeinschaft
-/+	Ausländische Verluste/nachzuersteuernde Gewinne bei Gruppen
-	neu 2018: Verlustrücktrag (§ 124b Z355 EStG)
-	neu 2019: COVID-19-Rücklage
=	Steuerpflichtiger Gewinn/Verlust (=Gesamtbetrag der Einkünfte)
-	Verlustabzug
-	Sonderausgaben
-	Freibetrag für Vereine
=	Zu versteuerndes Einkommen

Q: STATISTIK AUSTRIA.

Bei buchführungspflichtigen Körperschaften errechnet sich das steuerliche Bilanzergebnis aus dem Ergebnis der unternehmensrechtlichen Bilanz, zu- bzw. abzüglich Bilanzkorrekturen (=steuerliche Mehr-Weniger-Rechnung). Bei Nichtbuchführungspflichtigen ersetzen die saldierten Einkünfte/Verluste aus den verschiedenen Einkunftsarten die Summe aus Bilanzgewinn/-verlust und Bilanzkorrekturen.

Es findet bereits bei der Ermittlung der steuerlichen Bilanz bzw. der saldierten Einkünfte/Verluste ein Verlustausgleich statt. Als Verlustausgleich wird die Verrechnung von Verlusten innerhalb einer Einkunftsquelle sowie mit Einkünften aus anderen Einkunftsquellen bezeichnet.

Das EStG sieht für Beteiligungen an Gesellschaften oder Gemeinschaften, wenn das Erzielen steuerlicher Vorteile im Vordergrund steht, und für Betriebe, deren Unternehmensschwerpunkt(e) im Verwalten unkörperlicher Wirtschaftsgüter oder in der gewerblichen Vermietung von Wirtschaftsgütern gelegen ist, Verlustausgleichsbeschränkungen vor. Negative Einkünfte aus diesen oben genannten Betätigungen sind vom Verlustausgleich ausgenommen und werden im Rahmen der nichtausgleichsfähigen Verluste zum Unternehmensergebnis dazu addiert (§ 2 Abs. 2a). Sie können aber in den Folgejahren mit positiven Einkünften aus diesen Betätigungen bzw. Betrieben verrechnet werden (=Wartetastenverluste; verrechenbare Verluste der Vorjahre). Das Ergebnis von Minderbeteiligten an einer Beteiligungsgemeinschaft wird ebenfalls zum steuerlichen Bilanzergebnis hinzugerechnet, um den steuerpflichtigen Gewinn/Verlust festzustellen.

Bei Unternehmensgruppen sind die Verluste ausländischer Gruppenmitglieder abzüglich der nachzuversteuernden ausländischen Gewinne im steuerlichen Gewinn bzw. Verlust der Gruppe enthalten (§ 9 Abs. 9 Z 6).

Zusätzlich wurde für die Veranlagungen 2018 und 2019 die steuerliche Möglichkeit geschaffen, Verluste, die im Jahr 2020 bedingt durch die wirtschaftlichen Folgen der COVID-19-Pandemie angefallen sind, unter bestimmten Voraussetzungen bereits im Jahr 2018 bzw. 2019 zu berücksichtigen (Verlustrücktrag; § 124b Z 355 EstG bzw. COVID-19-Rücklage).

Aus den steuerlichen Bilanzergebnissen bzw. den saldierten Einkünften zuzüglich bzw. abzüglich der oben genannten Positionen ergibt sich der steuerpflichtige Gewinn/Verlust (=Gesamtbetrag der Einkünfte).

Steuerbetrag lt. Tarif (§22) und E(n) FG	
+	Differenz zur Mindestkörperschaftsteuer
+	Zwischensteuer bei Privatstiftungen
=	Körperschaftsteuer
-	Nichtfestsetzungen
-	anrechenbare ausländische Steuern
-	anrechenbare Mindestkörperschaftsteuer aus Vorjahren
-	einbehaltene Steuern
=	Abgabenschuld oder Gutschrift

Q: STATISTIK AUSTRIA.

Verluste aus betrieblichen Einkünften, die im Entstehungsjahr nicht verrechnet werden konnten, können zeitlich unbefristet von steuerlichen Gewinnen zum Abzug gebracht werden (§ 18 Abs. 6 EStG). Seit der Steuerreform 2015/2016 sind Verlustvortrag bzw.-abzug auch bei Einnahmen-Ausgaben-Rechnern zeitlich unbefristet möglich (vorher auf 3 Jahre beschränkt). Zu beachten ist dabei die Verlustvortrags-

grenze von 75%, d.h. Verluste dürfen nur im Ausmaß von 75% des steuerlichen Gewinnes abgezogen werden (§ 8 Abs. 4 Z 2). Ein über die Verlustvortragsgrenze hinausgehender Verlust kann in die Folgejahre vorgetragen werden.

Als Sonderausgaben abgezogen werden können u. a. Renten und dauernde Lasten sowie Spenden und Steuerberatungskosten (§ 18 EStG), sofern sie nicht bereits als Betriebsausgaben abziehbar sind.

Gemeinnützigen Vereinen steht nach Abzug von Sonderausgaben ein Freibetrag in Höhe von maximal 10 000 Euro (bis 2013: 7 300 Euro) zu (§ 23). Ein nicht wirksam gewordener Freibetrag kann bis 10 Jahre vorgetragen werden.

Aus dem zu versteuernden Einkommen ergibt sich die Körperschaftsteuer bzw. die Abgabenschuld oder Gutschrift im Regelfall wie folgt:

Unterschreitet die Summe aus Steuerbetrag laut Tarif sowie Steuer nach Energieförderungsgesetz die für die jeweilige Rechtsform geltende Mindestkörperschaftsteuer, wird diese Differenz dazu addiert.

Der Steuerbetrag laut Tarif bzw. die Mindestkörperschaftsteuer und Zwischensteuern für Privatstiftungen ergeben die in der Broschüre ausgewiesene Körperschaftsteuer.

Um die tatsächliche Abgabenschuld oder Gutschrift zu erhalten, werden von der veranlagten Körperschaftsteuer folgende Beträge abgezogen:

Unter besonderen Umständen kann für einen Teil der veranlagten Körperschaftsteuer eine Nichtfestsetzung beantragt werden. Zum einen kann eine Nichtfestsetzung aufgrund von Katastrophenschäden erfolgen oder wenn der Abgabensanspruch gegen den Abgabenschuldner nicht oder nur mit unverhältnismäßig hohem Verwaltungsaufwand durchgesetzt werden kann (gem. § 206 BAO). Zum anderen wird die Körperschaftsteuer unter bestimmten Voraussetzungen auf Gewinne, die auf Grund eines Schuldnachlasses im Zuge eines Sanierungsverfahrens erzielt worden sind, nicht festgesetzt (§ 23a). Bis zum Jahr 2016 war eine Nichtfestsetzung der Körperschaftsteuer aufgrund einer Standortverlegung eines Betriebes oder einer Betriebsstätte bzw. einer Überführung von Wirtschaftsgütern ins europäische Ausland (§ 6 Z 6 EStG und § 31 Abs. 2 Z 2 EStG) möglich. In einem solchen Fall wurde die Steuerzahlungspflicht erst bei tatsächlicher Veräußerung des Betriebs oder sonstigem Ausscheiden der Wirtschaftsgüter aus dem Betriebsvermögen ausgelöst. Seit dem Jahr 2016 wurde dieses Nichtfestsetzungskonzept durch ein Ratenzahlungskonzept abgelöst.

Auf die veranlagte Körperschaftsteuer anrechenbar sind einige ausländische Steuern wie ausländische Körperschaftsteuern des Veranlagungsjahres sowie aus den Vorjahren, von Gruppenmitgliedern angerechnete ausländische Körperschaftsteuern aus den Vorjahren sowie ausländische Quellensteuern. Außerdem sind auch die Vorauszahlungen auf die Immobilienertragsteuer sowie einbehaltene Steuerbeträge wie z. B. Kapitalertragsteuern anrechenbar.

Ebenfalls angerechnet werden kann die in Vorjahren verrechnete Differenz zur Mindestkörperschaftsteuer, sofern die aktuelle veranlagte Körperschaftsteuer die Mindestkörperschaftsteuer übersteigt. Bis zum Jahr 2010 wurde die anrechenbare Mindestkörperschaftsteuer vor Berechnung der Körperschaftsteuer angerechnet. Schließlich werden bei Privatstiftungen einbehaltene Zwischensteuern auf die Körperschaftsteuer angerechnet.

1.5.3 Gliederungskriterien

Die Darstellung der Steuerpflichtigen erfolgt zum einen getrennt nach Steuer- und Nullfällen, zum anderen nach Einzel- und Gruppenveranlagungen. Zudem werden auf Unternehmensebene sowohl nicht-buchführungspflichtige Körperschaften als auch beschränkt körperschaftsteuerpflichtige Unternehmen extra tabelliert. Die wichtigsten Gliederungskriterien sind die Stufen des zu versteuernden Einkommens, Rechtsformen, regionale Merkmale sowie Wirtschaftstätigkeiten.

a. Steuer- und Nullfälle

Zu den Steuerfällen zählen Steuerpflichtige, deren Veranlagung ein positives zu versteuerndes Einkommen aufweist. Entscheidend für die Zuordnung eines Veranlagungsfalles zu den Nullfällen ist das Fehlen eines zu versteuernden Einkommens (ein negatives zu versteuerndes Einkommen gibt es per definitionem nicht).

Bis zur Einführung der Mindestbesteuerung (siehe auch Absatz 1.2.6) im Jahr 1994 war daher bei Steuer- bzw. Nullfällen automatisch das Vorhanden- bzw. Nichtvorhandensein eines Körperschaftsteuerbetrages verbunden. Um ab 1994 die Vergleichbarkeit mit den Vorjahren aufrecht zu erhalten, wurde diese Definition beibehalten, obwohl aufgrund der Mindestbesteuerung auch bei Fällen ohne zu versteuerndem Einkommen eine Körperschaftsteuer vorgeschrieben werden kann. Fälle mit einem positiven zu versteuernden Einkommen werden weiterhin den Steuerfällen zugeordnet, auch wenn die Mindestbesteuerung eine höhere Körperschaftsteuer ergibt als die Anwendung des Steuersatzes (Tarifbesteuerung).

b. Rechtsform

Die steuerpflichtigen Körperschaften lassen sich folgenden Rechtsformen zuordnen:

- Aktiengesellschaften
- Gesellschaften mit beschränkter Haftung
- Erwerbs- und Wirtschaftsgenossenschaften
- Sparkassen, Versicherungsvereine auf Gegenseitigkeit
- Betriebe gewerblicher Art von Körperschaften des öffentlichen Rechts
- Private Vereine
- Sonstige körperschaftsteuerpflichtige Rechtsformen (Anstalten, Stiftungen, Vermögensmassen, andere Zweckvermögen, ausländische Körperschaften u. a.)

Unter der Kategorie der „Betriebe gewerblicher Art von Körperschaften des öffentlichen Rechts“ werden vor allem Betriebe der Gebietskörperschaften (zumeist Kommunalbetriebe) subsumiert. Daneben gehören dazu auch Betriebe gewerblicher Art von solchen Rechtsformen, denen öffentlich-rechtlicher Charakter zukommt (d. s. Kammern, gesetzlich anerkannte Religionsgemeinschaften, katholische Orden und Kongregationen, politische Parteien sowie der Gewerkschaftsbund).

c. Regionale Zuordnung

Im Rahmen des Europäischen Wirtschaftsraumes und des Beitritts zur Europäischen Union wurde Österreich in Anlehnung an eine entsprechende Gliederung der EU-Staaten in sogenannte NUTS-Einheiten⁸ auf drei hierarchischen Ebenen gegliedert.

⁸ NUTS = „Nomenclature des Unités Territoriales Statistiques“ (Systematik der Gebietseinheiten für die Statistik)

- Die drei Einheiten der Ebene NUTS 1, das sind Ost-, Süd- und Westösterreich, ergeben sich durch Zusammenfassung von Ländern,
- die Ebene NUTS 2 ist mit den neun Bundesländern identisch,
- die 35 Einheiten der Ebene NUTS 3 ergeben sich durch Zusammenfassung von politischen Bezirken und Gerichtsbezirken.

Für die regionale Zuordnung sind die Postleitzahl des Firmensitzes bzw. die von der Finanzverwaltung vergebene Gemeindegrenznummer maßgeblich.

Hinsichtlich der Gliederung von Körperschaften nach regionalen Gesichtspunkten ist zu beachten, dass die Einkünfte aus mehreren, auch örtlich getrennten, Zweigbetrieben in den Ergebnissen desjenigen Regionalbereiches aufscheinen, in dem die Geschäftsleitung bzw. der Sitz des Unternehmens liegt.

d. Wirtschaftsbereiche

Seit dem Berichtsjahr 1999 wird die Körperschaftsteuerstatistik nach Wirtschaftsbereichen⁹ aufgliedert. Diese Branchengliederung folgt der nationalen NACE¹⁰, aktuell der Systematik der Wirtschaftstätigkeiten (ÖNACE) 2008¹¹. In der vorliegenden Publikation sind die Ergebnisse bis zur Ebene der Wirtschaftsgruppen (Dreisteller) tabelliert.

Die Zuordnung der Unternehmen zu den einzelnen Wirtschaftsbereichen erfolgt schwerpunktmäßig nach der hauptsächlich ausgeübten Wirtschaftstätigkeit. Bei Unternehmensgruppen wird diejenige ÖNACE-Kennung vergeben, in welche die anteilmäßig größten Erträge fallen.

Es wird prinzipiell die Branchenzuordnung aus dem Unternehmensregister der Statistik Austria übernommen. Einzelnen Fällen, die bei der Plausibilitätsprüfung der Branchenzuordnung Unstimmigkeiten aufwiesen, wird eine Branche manuell zugewiesen.

1.6 Erhebungsmerkmale

Die tabellarische Darstellung der Ergebnisse findet seit Einführung der Gruppenbesteuerung im Jahr 2005 getrennt nach Veranlagungs- und Unternehmensmerkmalen statt (Absatz 1.5.1).

9 Gemäß einer Verordnung des Rates der Europäischen Gemeinschaft vom 9. Oktober 1990.

10 NACE = „Nomenclature statistique des activités économiques dans la Communauté européenne“ (Statistische Systematik der Wirtschaftszweige in der Europäischen Gemeinschaft)

11 Herausgegeben von der Statistik Austria, Bundesanstalt Statistik Österreich, Wien, 2008.

Folgende Merkmale werden für die Erhebungsmasse ausgewiesen:

1.6.1 Veranlagungsebene

a. Steuerlicher Gewinn bzw. Verlust/Summe der Einkünfte positiv bzw. negativ/Gesamtbetrag der Einkünfte

Steuerpflichtiger Gewinn bzw. steuerlicher Verlust bezeichnet bei buchführungspflichtigen Körperschaften den Bilanzgewinn/-verlust nach Berücksichtigung der Bilanzkorrekturen (=steuerliche Mehr-Weniger-Rechnung) sowie nach Berücksichtigung der verrechenbaren und nichtausgleichsfähigen Verluste bzw. der Einkünfte als Minderbeteiligte einer Beteiligungsgemeinschaft.

Bei nichtbuchführungspflichtigen Körperschaften wird die Summe der Einkünfte aus allen Einkunftsarten (außer Einkünfte aus selbständiger Arbeit) errechnet. Auch hier sind die verrechenbaren und nichtausgleichsfähigen Verluste bereits berücksichtigt. Neu ab dem Veranlagungsjahr 2012 ist die Besteuerung von Immobilien- und Grundstücksveräußerungen, die bei den nichtbuchführungspflichtigen Einheiten nun ebenfalls den Einkünften zugezählt werden (siehe auch 2.3.).

Der steuerliche Gewinn/Verlust einer Unternehmensgruppe errechnet sich aus der Summe der Einkommen aller Gruppenmitglieder nach Abzug der Vor- und Außergruppenverluste und dem steuerlichen Gewinn/Verlust des Gruppenträgers. Die Verrechnung von Verlusten/nachzuersteuernden Gewinnen ausländischer Gruppenmitglieder ist ebenfalls bereits berücksichtigt.

In der Veranlagung 2019 ist auch bereits der Verlustrücktrag bzw. die COVID-19-Rücklage im steuerlichen Gewinn bzw. Verlust auf Veranlagungsebene berücksichtigt.

b. Verlustabzug aus Vorjahren gem. § 8 Abs. 4 Z 2 KStG iVm § 18 Abs. 6 EStG

Unter bestimmten Voraussetzungen können bei einem positiven steuerlichen Ergebnis Verluste aus den vorangegangenen Wirtschaftsjahren in Abzug gebracht werden. Für diesen Verlustabzug gilt eine Höchstabzugsgrenze von 75% des Gewinns. Im Falle eines Vorliegens von Sanierungs-, Veräußerungs-, Aufgabe- und Liquidationsgewinnen kann es zu einer Aufhebung der 75%-Grenze kommen.

Vor- und Außergruppenverluste von Gruppenmitgliedern dürfen nur mit eigenen Gewinnen verrechnet werden (75%-Grenze entfällt), Gruppenträger können Vor- und Außergruppenverluste hingegen mit dem Gruppenergebnis verrechnen.

c. Verluste ausländischer Gruppenmitglieder

Verluste ausländischer Gruppenmitglieder können seit 2015 nur mehr bis höchstens 75% des inländischen Gruppenergebnisses verrechnet werden (vorher konnten sie unbeschränkt im tatsächlichen Beteiligungsausmaß mit dem Gruppenergebnis verrechnet werden).

Um eine doppelte Verlustverwertung zu vermeiden, kommt es bei einer Verrechnung der Auslandsverluste mit ausländischen Gewinnen zu einer nachträglichen Gewinnzurechnung im Inland. In der Spalte

„Verluste ausländischer Gruppenmitglieder“ im Tabellenteil werden Auslandsverluste daher abzüglich nachzuversteuernder Auslandsgewinne ausgewiesen.

d. Zu versteuerndes Einkommen

Der steuerpflichtige Gewinn/steuerliche Verlust bzw. der Gesamtbetrag der Einkünfte, gekürzt um den Verlustabzug aus den Vorjahren und die übrigen Sonderausgaben sowie den Freibetrag für Vereine, ergeben das zu versteuernde Einkommen.

Nach der Höhe des zu versteuernden Einkommens bemisst sich die Steuer.

e. Körperschaftsteuer

Die Körperschaftsteuer beträgt ab 2005 25% des zu versteuernden Einkommens.

f. Anrechenbare Mindestkörperschaftsteuer

Ist in einem Veranlagungsjahr die berechnete Steuerschuld geringer als die Mindeststeuer, kann diese Differenz in nachfolgenden Jahren verrechnet werden, und zwar mit dem Betrag der veranlagten Körperschaftsteuer, der die Mindeststeuer übersteigt.

g. Anrechenbare inländische Kapitalertragsteuer

Die vom Schuldner einbehaltene oder übernommene Kapitalertragsteuer wird auf die Körperschaftsteuer angerechnet.

h. Ausländische Steuer

Um eine Doppelbesteuerung zu vermeiden, kann eine im Ausland veranlagte Steuer auf die Körperschaftsteuer angerechnet werden.

i. Abgabenschuld bzw. Gutschrift

Unter Abgabenschuld ist die vorgeschriebene Körperschaftsteuer zu verstehen. Vereinzelt ergibt die Veranlagung infolge hoher Anrechnungsbeträge eine Abgabenschuld von Null bzw. eine Gutschrift.

Bei den Nullfällen kommt es durch die anrechenbare Kapitalertragsteuer häufig zu einer Gutschrift.

1.6.2 Bilanzmerkmale auf Unternehmensebene

Bei buchführungspflichtigen Körperschaften werden auf Unternehmensebene zusätzliche Merkmale ausgewiesen, die mit der Bilanzierung in Zusammenhang stehen.

Neben dem Ergebnis der Unternehmensbilanz werden auch einige Bilanzkorrekturen dargestellt, die zur Ermittlung des steuerlichen Gewinns bzw. Verlusts angegeben werden müssen (steuerliche Mehr-/Weniger-Rechnung).

a. Bilanzgewinn bzw. -verlust

Unter Bilanzgewinn/-verlust wird bei buchführungspflichtigen Körperschaften das Ergebnis der Unternehmensbilanz vor Verrechnung der Bilanzkorrekturen erfasst.

b. Summe der Bilanzkorrekturen

Zur Ermittlung des zu versteuernden Gewinnes/Verlustes ist das Bilanzergebnis durch eine Reihe von Zu- und Abrechnungen zu korrigieren, soweit der Bilanzgewinn/-verlust nicht nach steuerlichen Vorschriften ermittelt wurde.

Zu den Bilanzkorrekturen zählen unter anderem die nachfolgenden Merkmale¹²:

c. Körperschaftsteuer/ausländische Personensteuer

Die Körperschaftsteuer ist mit dem Betrag hinzuzurechnen, mit dem sie in der Gewinn- und Verlustrechnung den bilanzmäßigen Gewinn gemindert hat. Insoweit ausländische Ertragssteuern Gewinn mindernd verbucht wurden, sind diese ebenfalls hinzuzurechnen.

d. 6/7 bzw. 1/7 der gem. § 12 Abs. 3 Z 2 zu verteilenden Verluste

Abzugsfähige Abschreibungen auf den niedrigeren Teilwert oder Veräußerungsverluste bei einer zum Anlagevermögen gehörenden Beteiligung sind auf sieben Jahre zu verteilen, soweit nicht Zuschreibungen oder aufgedeckte stille Reserven gegenverrechnet werden.

Im Jahr der Abschreibung sind sechs Siebentel des Abschreibungsbetrages hinzuzurechnen. In den Folgejahren sind offene Siebentel-Beträge anzugeben.

e. Beteiligungserträge gem. § 10 Abs. 1 u. 2

Beteiligungserträge unbeschränkt steuerpflichtiger Kapitalgesellschaften sind unter bestimmten Umständen steuerfrei und können vom Bilanzergebnis abgezogen werden. Diese Befreiung gilt jedoch nicht für Schachtelbeteiligungen im Sinne des § 10 Abs. 4.

f. Steuerfreie Wertänderungen gem. § 10 Abs. 3

Steuerfreie Wertänderungen betreffen die Steuerfreiheit von Gewinnen, Verlusten und sonstigen Wertänderungen aus internationalen Schachtelbeteiligungen.

Nicht unter steuerfreie Wertänderungen fallen Gewinne oder Verluste aus der Veräußerung von solchen Beteiligungen, für die eine Option zu Gunsten der Steuerwirksamkeit der Beteiligung ausgeübt wurde.

Ab dem Jahr 2018 werden die Sondererhebungsmerkmale, d.h. Pensionskassenbeiträge und diverse Spenden, nicht mehr als Erhebungsmerkmale im Tabellenteil dargestellt. Die geringe Anzahl an Fällen bietet keinen Mehrwert an Information.

¹² Für eine vollständige Übersicht siehe den Formularvordruck für die Körperschaftsteuererklärung 2019, Abschnitt 3: „Korrekturen des Bilanzgewinnes/-verlustes“.

2 Hauptergebnisse

Bei einem historischen Vergleich der Ergebnisse sind folgende Unterschiede zu beachten:

Ab dem Veranlagungsjahr 2005 gibt es für finanziell verbundene Körperschaften die Möglichkeit einer Veranlagung als Unternehmensgruppe. Die Unternehmensgruppe löst das Modell der Organschaft ab. Im Unterschied zur Organschaft sind Gruppenmitglieder vom Gruppenträger finanziell unabhängig. Außerdem können bei der Unternehmensgruppe auch Verluste ausländischer Körperschaften berücksichtigt werden. Eine weitere Änderung im Jahr 2005 war die Senkung des Steuersatzes von 34 % auf 25 %.

Beginnend mit dem Veranlagungsjahr 2011 wird die anrechenbare Mindestkörperschaftsteuer nicht mehr vor, sondern nach Berechnung der veranlagten Körperschaftsteuer angerechnet.

Seit April 2012 sind aufgrund einer Gesetzesänderung Einkünfte aus Kapitalvermögen und Grundstücksveräußerungen Bestandteil der Einkünfte von nichtbuchführungspflichtigen und gemeinnützigen Körperschaften.

2.1 Gesamtüberblick

Übersicht 1

Haupterhebungsmerkmale der Körperschaftsteuerstatistik 2009 bis 2019

Haupterhebungsmerkmal	2009	2013	2014	2015	2016	2017	2018	2019
Veranlagungsfälle	120 192	133 348	138 923	143 557	147 204	151 197	156 004	161 138
Steuerfälle	70 627	79 843	82 803	85 913	90 027	93 338	95 112	98 150
Nullfälle	49 565	53 505	56 120	57 644	57 177	57 859	60 892	62 988
In Mio. Euro								
Zu versteuerndes Einkommen	19 595,0	25 225,6	28 586,3	31 471,0	32 797,9	35 485,2	36 811,1	39 146,0
Körperschaftsteuer	4 987,7	6 399,6	7 256,1	8 013,6	8 310,5	8 972,8	9 335,9	9 901,8
Veränderungen gegenüber Vorjahr absolut								
Veranlagungsfälle	2 861	4 334	5 575	4 634	3 647	3 993	4 807	5 134
Steuerfälle	1 265	1 670	2 960	3 110	4 114	3 311	1 774	3 038
Nullfälle	1 596	2 664	2 615	1 524	-467	682	3 033	2 096
In Mio. Euro								
Zu versteuerndes Einkommen	-2 955	-471,2	3 360,7	2 884,6	1 327,0	2 687,3	1 325,9	2 334,9
Körperschaftsteuer	-753	-146,2	856,4	757,5	296,9	662,3	363,1	565,9
Veränderung gegenüber Vorjahr in Prozent								
Veranlagungsfälle	2,4	3,4	4,2	3,3	2,5	2,7	3,2	3,3
Steuerfälle	1,8	2,1	3,7	3,8	4,8	3,7	1,9	3,2
Nullfälle	3,3	5,2	4,9	2,7	-0,8	1,2	5,2	3,4
Zu versteuerndes Einkommen	-13,1	-1,8	13,3	10,1	4,2	8,2	3,7	6,3
Körperschaftsteuer	-13,1	-2,2	13,4	10,4	3,7	8,0	4,0	6,1

Q: STATISTIK AUSTRIA, Körperschaftsteuerstatistik.

Übersicht 1 zeigt die Entwicklung der Haupterhebungsmerkmale über die letzten elf Jahre hinweg. Wie schon in der Vergangenheit setzte sich auch im Jahr 2019 der Aufwärtstrend bei der Anzahl der durchgeführten Veranlagungen weiter fort. Es wurden um 5 134 Fälle oder 3,3% mehr veranlagt als im Jahr 2018. Insgesamt wurden 161 138 Veranlagungen durchgeführt. Die Veranlagungen teilen sich in 98 150

Steuerfälle und in 62 988 Nullfälle auf. Der Anteil der Steuerfälle an der Gesamtzahl der Veranlagungen ging auf 60,9% zurück und lag damit um 0,1 Prozentpunkte niedriger als im Vorjahr.

Das zu versteuernde Einkommen betrug 39 146 Mio. Euro, um 2 335 Mio. Euro oder 6,3% mehr als im Jahr 2018. Die festgesetzte Körperschaftsteuer stieg entsprechend um 6,1% oder 566 Mio. Euro auf 9 902 Mio. Euro. Die Möglichkeit eines Verlustabzugs von Vorjahresverlusten nahmen im Jahr 2019 insgesamt 34 009 Körperschaften bzw. Gruppen in Anspruch (Übersicht 19). Er betrug 7 190 Mio. Euro und war damit um 2 039 Mio. Euro höher als im Jahr zuvor. Die einzeln veranlagten Fälle nahmen in Summe einen geringeren Verlustabzug in Anspruch als die Gruppen (Einzelveranlagungen: 3 371 Mio. Euro, Gruppenveranlagungen: 3 819 Mio. Euro). Anteilsmäßig wurde der Verlustabzug häufiger von Gruppen (25,0% der Unternehmensgruppen) in Anspruch genommen als von einzeln veranlagten Unternehmen (21,0%).

Aufgrund der Gruppenbesteuerung ist es ab dem Veranlagungsjahr 2005 möglich, Verluste direkt verbundener ausländischer Körperschaften geltend zu machen. Diese Verluste müssen allerdings nachversteuert werden, sobald die ausländische Körperschaft einen Gewinn erzielt. Diese Regelung, ausländische Verluste verwerten zu können bzw. Gewinne nachversteuern zu müssen, wurde von 356 Unternehmensgruppen oder 7,5% in der Veranlagung 2019 berücksichtigt (Übersicht 25). In Summe überstiegen die geltend gemachten ausländischen Verluste die nachversteuerten Gewinne um 318 Mio. Euro.

Sowohl die Vorjahres- als auch die ausländischen Verluste bzw. nachversteuerten Gewinne sind beim zu versteuernden Einkommen bereits berücksichtigt. 98 150 oder 60,9% der Veranlagungen zählten zu den Steuerfällen mit positivem zu versteuerndem Einkommen. Bei 62 988 Veranlagungen war kein positives Einkommen vorhanden, womit sie der Kategorie der Nullfälle zugerechnet wurden.

Von den 161 138 Körperschaften für die 2019 eine Veranlagung erfolgte, wurden 156 364 Körperschaften einzeln veranlagt. In 4 774 Fällen erfolgte die Veranlagung für eine Unternehmensgruppe. Damit gab es um 4,2 % mehr veranlagte Gruppen als im Jahr 2018 (mit 4 580 Gruppen). 15 992 Mio. Euro oder 40,9% des zu versteuernden Einkommens entfielen auf die Unternehmensgruppen. Einen ähnlich hohen Anteil, nämlich 40,5% oder 4 006 Mio. Euro, leisteten die Unternehmensgruppen zum Körperschaftsteueraufkommen (Grafik 2).

Grafik 2

Einzel- und Gruppenveranlagungen 2019

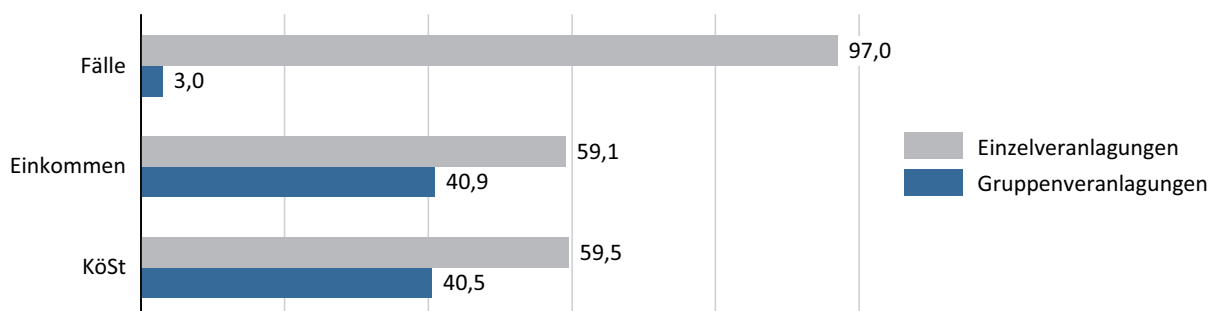

Q: STATISTIK AUSTRIA, Körperschaftsteuerstatistik.

Bei den veranlagten Unternehmensgruppen war der Anteil der Steuerfälle deutlich höher als bei den einzeln veranlagten Körperschaften: 73,4% oder 3 502 Unternehmensgruppen waren Steuerfälle. Bei den einzeln veranlagten Unternehmen betrug das Verhältnis Steuerfälle zu Nullfälle 60,5% zu 39,5%.

Da bei der Veranlagung von Unternehmensgruppen jeder Gruppenbeteiligte ein eigenständiges Steuer-subjekt bleibt und eine eigene Körperschaftsteuererklärung abgibt, übersteigt die Anzahl der Feststellungsbescheide die der Veranlagungsbescheide. Im Jahr 2019 wurden 4 774 Gruppen veranlagt. Feststellungsbescheide ergingen an ebenso viele Gruppenträger und an 12 721 Gruppenmitglieder. Auf Unternehmensebene befanden sich zusammen mit den 156 364 einzeln veranlagten Unternehmen daher insgesamt 173 859 Körperschaften. Dagegen umfasste die Veranlagungsebene 161 138 Fälle (Grafik 3). Es ist darauf hinzuweisen, dass die Gruppenmitglieder nicht zwingend im Jahr der Feststellung in die Gruppenveranlagung eingehen, da die Zurechnung des Unternehmensergebnisses zum Gruppenträger auf Grund unterschiedlicher Wirtschaftsjahre auch in Folgejahren stattfinden kann.

Grafik 3

Unternehmens- und Veranlagungsebene 2019

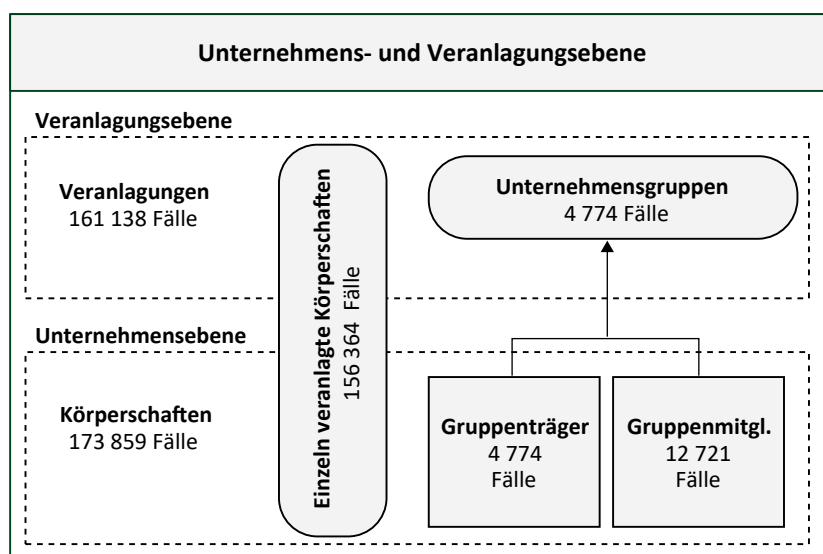

Q: STATISTIK AUSTRIA, Körperschaftsteuerstatistik.

Jene 12 449 Körperschaften, die im Jahr 2019 nicht der Buchführungspflicht unterlagen, machten 7,7% aller Veranlagungen aus. Beschränkt steuerpflichtig waren mit 3 584 nur 2,2% der Veranlagungsfälle.

2.2 Einkommensklassen

Das durchschnittliche zu versteuernde Einkommen je Veranlagungsfall lag im Jahr 2019 bei 242 935 Euro, der Median bei 3 831 Euro. Der Mittelwert der festgesetzten Körperschaftsteuer betrug 61 449 Euro, der Median 1 750 Euro.

Übersicht 2 enthält die Verteilung des zu versteuernden Einkommens und der Körperschaftsteuer für alle Veranlagungsfälle. In die Einkommensstufe bis 20 000 Euro fielen 64,8% der veranlagten Fälle, ihr Anteil am gesamten Steueraufkommen betrug jedoch nur 1,7%. Umgekehrt gehörten im Jahr 2019 nur 3,0% aller veranlagten Fälle der höchsten Einkommensklasse von über 1 Mio. Euro an, auf die jedoch 75,4% des Körperschaftsteueraufkommens entfielen.

Die Veranlagungsfälle verteilten sich ähnlich wie im Vorjahr über die Einkommensstufen, mit der Gruppe der Nullfälle als größter Teilmasse (Übersicht 3). In allen Untergruppen wurden 2019 mehr Veranlagungs-

fälle gezählt als im Vorjahr. Dabei zeigten sich die prozentuell größten Steigerungen in den obersten Einkommensstufen.

Übersicht 2

Haupterhebungsmerkmale 2019 nach zu versteuerndem Einkommen

Stufe des zu versteuernden Einkommens in Euro		Veranlagungsfälle		Zu versteuerndes Einkommen		Körperschaftsteuer	
		Anzahl	in %	in Mio. Euro	in %	in Mio. Euro	in %
Insgesamt		161 138	100,0	39 146,0	100,0	9 901,8	100,0
Nullfälle		62 988	39,1	0,0	0,0	87,6	0,9
Bis unter 8 000		27 665	17,2	87,2	0,2	36,8	0,4
8 000 bis unter 20 000		13 813	8,6	181,7	0,5	47,4	0,5
20 000 bis unter 40 000		11 191	6,9	322,7	0,8	80,2	0,8
40 000 bis unter 200 000		26 309	16,3	2 535,3	6,5	644,9	6,5
200 000 bis unter 500 000		10 083	6,3	3 175,4	8,1	783,9	7,9
500 000 bis unter 1 000 000		4 328	2,7	3 018,8	7,7	759,1	7,7
1 000 000 und mehr		4 761	3,0	29 825,0	76,2	7 461,8	75,4

Q: STATISTIK AUSTRIA, Körperschaftsteuerstatistik.

Übersicht 3

Veränderung der Haupterhebungsmerkmale 2018/2019 nach zu versteuerndem Einkommen

Stufe des zu versteuernden Einkommens in Euro		Veranlagungsfälle					Körperschaftsteuer				
		2018		2019		2018/ 2019 in %	2018		2019		2018/ 2019 in %
		Anzahl	in %	Anzahl	in %		in Mio. Euro	in %	in Mio. Euro	in %	
Insgesamt		156 004	100,0	161 138	100,0	3,3	9 335,9	100,0	9 901,8	100,0	6,1
Nullfälle		60 892	39,0	62 988	39,1	3,4	85,1	0,9	87,6	0,9	3,0
Bis unter 8 000		26 811	17,2	27 665	17,2	3,2	41,0	0,4	36,8	0,4	-10,1
8 000 bis unter 20 000		13 547	8,7	13 813	8,6	2,0	46,4	0,5	47,4	0,5	2,3
20 000 bis unter 40 000		11 022	7,1	11 191	6,9	1,5	81,7	0,9	80,2	0,8	-1,8
40 000 bis unter 200 000		25 375	16,3	26 309	16,3	3,7	627,6	6,7	644,9	6,5	2,8
200 000 bis unter 500 000		9 704	6,2	10 083	6,3	3,9	762,5	8,2	783,9	7,9	2,8
500 000 bis unter 1 000 000		4 059	2,6	4 328	2,7	6,6	708,6	7,6	759,1	7,7	7,1
1 000 000 und mehr		4 594	2,9	4 761	3,0	3,6	6 983,0	74,8	7 461,8	75,4	6,9

Q: STATISTIK AUSTRIA, Körperschaftsteuerstatistik.

Die veranlagte Körperschaftsteuer stieg ebenfalls in allen Einkommensstufen außer in der Stufe bis 8 000 Euro (-10,1%) und in der Stufe 20 000 Euro bis 40 000 Euro (-1,8%). Prozentuell besonders hoch war der Zuwachs in den beiden höchsten Einkommensstufen (7,1% bzw. 6,9%).

Ähnlich wie schon in den Vorjahren fiel mit 25,4% oder 1 212 Veranlagungen ein vergleichsweise hoher Anteil der Unternehmensgruppen in die höchste Einkommensstufe von über 1 Mio. Euro (Übersicht 4). Damit machten die Gruppenveranlagungen in dieser Einkommensstufe über ein Viertel (25,5%) der Veranlagungsfälle aus, bei einem Gesamtanteil an allen Veranlagungen von nur 3,0%.

Noch deutlicher ist die Konzentration der großen Einkommen bei den Unternehmensgruppen im Hinblick auf die Körperschaftsteuer. Insgesamt brachten alle Gruppen mit 4 006 Mio. Euro 40,5% des gesamt-

ten Steuervolumens auf. Betrachtet man nur die Einkommensstufe von 1 Mio. Euro und mehr, so lag der Anteil der Gruppen mit 3 850 Mio. Euro sogar leicht über der Hälfte (51,6%).

Übersicht 4

Haupterhebungsmerkmale 2019 nach zu versteuerndem Einkommen und Veranlagungsart

Stufe des zu versteuernden Einkommens in Euro	Veranlagungsfälle				Körperschaftsteuer				
	Einzelveranlagung		Gruppenveranlagung		Einzelveranlagung		Gruppenveranlagung		
	Anzahl	in %	Anzahl	in %	in Mio. Euro	in %	in Mio. Euro	in %	
Insgesamt		156 364	97,0	4 774	3,0	5 896,0	59,6	4 005,8	40,5
Nullfälle		61 716	98,0	1 272	2,0	80,5	91,9	7,1	8,1
Bis unter 8 000	8 000	27 514	99,5	151	0,6	36,3	98,5	0,6	1,5
8 000 bis unter 20 000	20 000	13 650	98,8	163	1,2	46,8	98,6	0,7	1,4
20 000 bis unter 40 000	40 000	10 964	98,0	227	2,0	78,5	97,8	1,8	2,2
40 000 bis unter 200 000	200 000	25 587	97,3	722	2,7	625,7	97,0	19,2	3,0
200 000 bis unter 500 000	500 000	9 492	94,1	591	5,9	735,6	93,8	48,3	6,2
500 000 bis unter 1 000 000	1 000 000	3 892	89,9	436	10,1	680,4	89,6	78,7	10,4
1 000 000 und mehr		3 549	74,5	1 212	25,5	3 612,2	48,4	3 849,5	51,6

Q: STATISTIK AUSTRIA, Körperschaftsteuerstatistik.

Anders betrachtet wurden 96,1% des Steueraufkommens der Unternehmensgruppen von der einkommensstärksten Klasse aufgebracht. Bei den einzeln veranlagten Unternehmen ließ sich erwartungsgemäß ebenfalls eine deutliche Konzentration der veranlagten Körperschaftsteuer auf die oberste Einkommensklasse feststellen, sie trugen aber „nur“ 61,3% zum Gesamtsteueraufkommen der einzeln veranlagten Unternehmen bei.

Übersicht 5

Anteil der Körperschaftsteuer 2019 am zu versteuernden Einkommen

Stufe des zu versteuernden Einkommens in Euro	Veranlagungsfälle	Anteil der KöSt am Einkommen in %
Insgesamt	161 138	25,3
Nullfälle	62 988	-
Bis unter 8 000	27 665	42,3
8 000 bis unter 20 000	13 813	26,1
20 000 bis unter 40 000	11 191	24,9
40 000 bis unter 200 000	26 309	25,4
200 000 bis unter 500 000	10 083	24,7
500 000 bis unter 1 000 000	4 328	25,1
1 000 000 und mehr	4 761	25,0

Q: STATISTIK AUSTRIA, Körperschaftsteuerstatistik.

Setzt man die veranlagte Körperschaftsteuer mit dem zu versteuernden Einkommen in Beziehung (Übersicht 5), so war bei den Steuerfällen mit einem zu versteuernden Einkommen von bis zu 8 000 Euro die Körperschaftsteuer im Verhältnis zum zu versteuernden Einkommen mit 42,3% unverhältnismäßig hoch. Zum einen ist dieser hohe Prozentsatz auf die Mindestkörperschaftsteuer zurückzuführen, die bei Kapitalgesellschaften zu entrichten war, wenn der eigentliche Steuerbetrag unter der Mindestkörper-

schaftsteuer lag, zum anderen auf die Zwischensteuer, die bei Privatstiftungen für Kapitalerträge und Gewinne aus Beteiligungsveräußerungen abgeführt werden musste (diese Kapitalerträge und Gewinne sind nicht im Einkommen erfasst). Die Privatstiftungen bedingen auch hauptsächlich die Abweichungen von 25%.

2.3 Rechtsformen

In Übersicht 6 werden Anzahl, zu versteuerndes Einkommen und Körperschaftsteuer der Veranlagungsfälle gegliedert nach Rechtsformen dargestellt. Während der größte Anteil der Veranlagungsfälle mit 87,7% bei den Gesellschaften mit beschränkter Haftung (GmbH) lag, hatten alle anderen Rechtsformen nur einen geringen prozentuellen Anteil.

Übersicht 6

Haupterhebungsmerkmale 2019 nach Rechtsform

Rechtsform	Veranlagungsfälle		Zu versteuerndes Einkommen		Körperschaftsteuer	
	Anzahl	in %	in Mio. Euro	in %	in Mio. Euro	in %
Insgesamt	161 138	100,0	39 146,0	100,0	9 901,8	100,0
Aktiengesellschaften	472	0,3	1 181,8	3,0	296,2	3,0
Gesellschaften mit beschränkter Haftung	141 275	87,7	19 003,1	48,5	4 823,1	48,7
Erwerbs- und Wirtschaftsgenossenschaften	1 351	0,8	773,8	2,0	193,4	2,0
Sparkassen, Versicherungsvereine auf Gegenseitigkeit	63	0,0	117,9	0,3	29,5	0,3
Betriebe gewerblicher Art von Körperschaften öffentlichen Rechts	2 200	1,4	116,2	0,3	28,9	0,3
Private Vereine	4 615	2,9	33,9	0,1	8,5	0,1
Sonstige KöSt-pflichtige Rechtsformen	6 388	4,0	1 927,2	4,9	516,5	5,2
Unternehmensgruppen	4 774	3,0	15 992,2	40,9	4 005,8	40,5

Q: STATISTIK AUSTRIA, Körperschaftsteuerstatistik.

Die GmbHs hatten mit 48,7% zwar auch den größten Anteil am Körperschaftsteueraufkommen, im Vergleich zu ihrem Anteil an den Veranlagungsfällen war dieser jedoch deutlich geringer. Überproportional hoch war hingegen der Anteil am Körperschaftsteueraufkommen bei den Unternehmensgruppen. Obwohl diese nur 3,0% aller Veranlagungsfälle ausmachten, entfielen auf sie 40,5% der gesamten Körperschaftsteuer.

Aus Übersicht 7 wird ersichtlich, wie sich bei den Rechtsformen die Anteile am Steueraufkommen über einen längeren Zeitraum hinweg entwickelt haben. Während die Aktiengesellschaften (AG) seit 1970 an Bedeutung verloren und ihr Anteil sich von 57,1% auf knapp ein Drittel im Jahr 2000 reduzierte, hat sich die Quote der GmbHs in diesem Zeitraum von 28,8% (1970) auf 58,4% (2000) mehr als verdoppelt.

Durch die Einführung der Gruppenbesteuerung im Jahr 2005 starteten die Unternehmensgruppen als eigene Rechtsform mit einem Anteil von 28,6% am Steueraufkommen. Das bewirkte einen Rückgang der Anteile vor allem bei den einzelveranlagten AGs (auf 12,4%), aber auch bei den GmbHs (auf 52,4%). Im Jahr 2019 hatten die Unternehmensgruppen einen Anteil von 40,5% am Körperschaftsteueraufkommen, während der Anteil der AGs (3,0%) und GmbHs (48,7%) deutlich niedriger als 2005 war.

Einen nach Rechtsformen gegliederten Jahresvergleich von 2019 gegenüber 2018 zeigt Übersicht 8. Die fallmäßig, aber nicht prozentuell, bedeutendste Veränderung fand sich bei den GmbHs mit einem Plus von 5 088 Veranlagungen. Die relativ größten Veränderungen ergaben sich – abgesehen von den fallmäßig unbedeutenden Sparkassen, Versicherungsvereinen auf Gegenseitigkeit – bei den Unternehmensgruppen mit einem Anstieg um 4,2%.

Übersicht 7

Anteil der Rechtsformen am Körperschaftsteueraufkommen 1970 bis 2019 – nach Anteil in Prozent

Jahr	AG	GmbH	Sonstige	Gruppen
1970	57,1	28,8	14,1	-
1975	38,7	46,6	14,7	-
1980	20,8	57,8	21,4	-
1985	19,9	61,9	18,2	-
1990	17,0	72,5	10,5	-
1995 ¹	28,1	59,8	12,1	-
2000	32,6	58,4	9,0	-
2005 ²	12,4	52,4	6,6	28,6
2010	10,4	45,3	8,7	35,7
2013	4,6	48,6	8,1	38,7
2014	4,5	51,8	7,0	36,7
2015	5,7	47,7	7,6	39,0
2016	4,1	46,7	8,6	40,6
2017	3,8	46,7	7,8	41,7
2018	3,4	48,9	7,4	40,3
2019	3,0	48,7	7,9	40,5

Q: STATISTIK AUSTRIA, Körperschaftsteuerstatistik.

1) Einführung Mindestkörperschaftsteuer 1994.

2) Einführung Gruppenbesteuerung 2005.

Übersicht 8

Veränderung der Hauptehebungsmerkmale 2018/2019 nach Rechtsform

Rechtsform	Veranlagungsfälle					Körperschaftsteuer				
	2018		2019		2018/ 2019 in %	2018		2019		2018/ 2019 in %
	Anzahl	in %	Anzahl	in %		in Mio. Euro	in %	in Mio. Euro	in %	
Insgesamt	156 004	100,0	161 138	100,0	3,3	9 335,9	100,0	9 901,8	100,0	6,1
Aktiengesellschaften	470	0,3	472	0,3	0,4	316,0	3,4	296,2	3,0	-6,3
Gesellschaften mit beschränkter Haftung	136 187	87,3	141 275	87,7	3,7	4 566,4	48,9	4 823,1	48,7	5,6
Erwerbs- und Wirtschaftsgenossenschaften	1 363	0,9	1 351	0,8	-0,9	159,4	1,7	193,4	2,0	21,3
Sparkassen, Versicherungsvereine auf Gegenseitigkeit	68	0,0	63	0,0	-7,4	27,6	0,3	29,5	0,3	6,8
Betriebe gewerblicher Art von Körperschaften öffentlichen Rechts	2 217	1,4	2 200	1,4	-0,8	26,7	0,3	28,9	0,3	8,3
Private Vereine	4 656	3,0	4 615	2,9	-0,9	8,3	0,1	8,5	0,1	2,0
Sonstige KöSt-pflichtige Rechtsformen	6 463	4,1	6 388	4,0	-1,2	469,3	5,0	516,4	5,2	10,0
Unternehmensgruppen	4 580	2,9	4 774	3,0	4,2	3 762,1	40,3	4 005,8	40,5	6,5

Q: STATISTIK AUSTRIA, Körperschaftsteuerstatistik.

Das Körperschaftsteueraufkommen stieg bei allen Rechtsformen, mit Ausnahme der Aktiengesellschaften (-6,3%), im Jahr 2019 an. Die prozentuell bedeutendsten Steigerungen wiesen die Erwerbs- und Wirtschaftsgenossenschaften (+21,3%) und die sonstigen KöSt-pflichtigen Rechtsformen (+10,0%) auf.

In Übersicht 9 werden die Daten nach der Rechtsform gegliedert und getrennt für Steuer- und Nullfälle ausgewiesen. Die Steuerfälle überwogen insgesamt mit 60,9%. Nur bei den privaten Vereinen machte der Anteil der Nullfälle mit 61,8% mehr als die Hälfte aus. Bei den Unternehmensgruppen war der Anteil der Steuerfälle (73,4%) am höchsten.

Übersicht 9

Haupterhebungsmerkmale von Null- bzw. Steuerfällen 2019 nach Rechtsform

Rechtsform	Veranlagungsfälle				Körperschaftsteuer			
	Nullfall		Steuerfall		Nullfall		Steuerfall	
	Anzahl	in %	Anzahl	in %	in Mio. Euro	in %	in Mio. Euro	in %
Insgesamt	62 988	39,1	98 150	60,9	87,6	0,9	9 814,2	99,1
Aktiengesellschaften	216	45,8	256	54,2	0,7	0,2	295,5	99,8
Gesellschaften mit beschränkter Haftung	54 474	38,6	86 801	61,4	57,7	1,2	4 765,5	98,8
Erwerbs- und Wirtschaftsgenossenschaften	395	29,2	956	70,8	0,0	0,0	193,4	100,0
Sparkassen, Versicherungsvereine auf Gegenseitigkeit	19	30,2	44	69,8	0,0	0,0	29,5	100,0
Betriebe gewerblicher Art von Körperschaften öffentlichen Rechts	922	41,9	1 278	58,1	0,0	0,0	28,9	100,0
Private Vereine	2 854	61,8	1 761	38,2	0,0	0,0	8,5	100,0
Sonstige KöSt-pflichtige Rechtsformen	2 836	44,4	3 552	55,6	22,2	4,3	494,3	95,7
Unternehmensgruppen	1 272	26,6	3 502	73,4	7,1	0,2	3 998,7	99,8

Q: STATISTIK AUSTRIA, Körperschaftsteuerstatistik.

Die veranlagten 87,6 Mio. Euro an Körperschaftsteuer bei den Nullfällen sind hauptsächlich auf Zahlungen der Mindestkörperschaftsteuer bei den GmbHs und auf Beiträge der sonstigen Rechtsformen zurückzuführen. Dafür ausschlaggebend waren Zwischensteuern, denen inländische und ausländische Kapitalerträge sowie Einkünfte aus Beteiligungsveräußerungen von Privatstiftungen unterliegen. Einkünfte dieser Art werden formal nicht dem zu versteuernden Einkommen zugerechnet, wodurch ein Teil der Privatstiftungen trotz positiver steuerlicher Ergebnisse den Nullfällen zugezählt wird.

Übersicht 10

Durchschnittliche Körperschaftsteuer 2019 nach Rechtsform

Rechtsform	Veranlagungsfälle	Ø KöSt in Euro
Insgesamt	161 138	61 449
Aktiengesellschaften	472	627 542
Gesellschaften mit beschränkter Haftung	141 275	34 140
Erwerbs- und Wirtschaftsgenossenschaften	1 351	143 175
Sparkassen, Versicherungsvereine auf Gegenseitigkeit	63	467 937
Betriebe gewerblicher Art von Körperschaften öffentlichen Rechts	2 200	13 132
Private Vereine	4 615	1 835
Sonstige KöSt-pflichtige Rechtsformen	6 388	80 845
Unternehmensgruppen	4 774	839 083

Q: STATISTIK AUSTRIA, Körperschaftsteuerstatistik.

Am höchsten war die durchschnittliche Körperschaftsteuer für das Jahr 2019 mit 839 083 Euro bei den Unternehmensgruppen (Übersicht 10). Dieser Wert spiegelt die Tatsache wider, dass die Gruppengröße im Durchschnitt bei drei bis vier Körperschaften mit eher hohen Einkommen lag. Bei den übrigen Rechtsformen wiesen die AGs, die keiner Unternehmensgruppe angehörten, mit 627 542 Euro die höchste durchschnittliche Körperschaftsteuer auf, gefolgt von den Sparkassen, Versicherungsvereinen auf Gegenseitigkeit mit einem Durchschnitt von 467 937 Euro. Die geringste Körperschaftsteuer für das Jahr 2019 ergab sich im Durchschnitt bei den privaten Vereinen mit 1 835 Euro.

2.4 Wirtschaftsbereiche

Bei der Darstellung nach Wirtschaftsbereichen ist zu beachten, dass die Zuordnung schwerpunktmäßig aufgrund der hauptsächlich ausgeübten Wirtschaftstätigkeit erfolgt. Das Prinzip der schwerpunktmäßigen Klassifikation gilt nicht nur für einzeln veranlagte Körperschaften, sondern genauso für Unternehmensgruppen. Diese werden derjenigen Branche zugerechnet, in die der absolut größte Ertrag/Betriebseinnahmen aller Gruppenbeteiligten fällt. Da die Mitgliedschaft zu einer Gruppe nicht an die Art der wirtschaftlichen Tätigkeit gebunden ist, können einer Unternehmensgruppe mehrere einkommensstarke Körperschaften aus unterschiedlichen Wirtschaftsbereichen angehören. Dennoch kann das Gruppenergebnis nur einer einzigen Branche zugerechnet werden.

Übersicht 11

Haupterhebungsmerkmale 2019 nach Wirtschaftsbereich

Abschnitt der ÖNACE 2008	Veranlagungsfälle		Zu versteuerndes Einkommen		Körperschaftsteuer	
	Anzahl	in %	in Mio. Euro	in %	in Mio. Euro	in %
Insgesamt	161 138	100,0	39 146,0	100,0	9 901,8	100,0
Land- und Forstwirtschaft	1 489	0,9	91,3	0,2	23,3	0,2
Bergbau	240	0,2	203,7	0,5	51,1	0,5
Herstellung von Waren	10 747	6,7	8 807,0	22,5	2 207,6	22,3
Energieversorgung; Wasserversorgung und Abfallentsorgung	2 402	1,5	1 356,0	3,5	339,3	3,4
Bau	16 987	10,5	2 210,3	5,7	560,7	5,7
Handel	29 890	18,6	6 606,1	16,9	1 667,7	16,8
Verkehr	4 813	3,0	2 473,6	6,3	621,2	6,3
Beherbergung und Gastronomie	9 692	6,0	774,8	2,0	199,1	2,0
Information und Kommunikation	8 983	5,6	1 426,1	3,6	361,0	3,7
Finanz- und Versicherungsleistungen	15 388	9,6	6 906,2	17,6	1 769,4	17,9
Grundstücks- und Wohnungswesen	21 727	13,5	3 342,0	8,5	846,6	8,6
Freiberufliche/technische Dienstleistungen	22 203	13,8	3 334,2	8,5	844,7	8,5
Sonstige wirtschaftliche Dienstleistungen	6 536	4,1	812,7	2,1	206,2	2,1
Öffentliche Verwaltung	950	0,6	60,8	0,2	15,2	0,2
Erziehung, Unterricht; Gesundheits- und Sozialwesen	2 650	1,6	353,5	0,9	89,4	0,9
Kunst, Unterhaltung, Erholung; Sonstige Dienstleistungen	6 441	4,0	387,8	1,0	99,2	1,0

Q: STATISTIK AUSTRIA, Körperschaftsteuerstatistik.

Aufgrund dieser schwerpunktmäßigen Zuordnung von Unternehmensgruppen zu den Wirtschaftsbereichen sind Branchenvergleiche mit dem Vorjahr mit Vorsicht zu interpretieren. Da die Gruppen fallmäßig nur einen geringen Anteil ausmachen, dürfte diese Einschränkung bei den Fallzahlen im Gegensatz zum Einkommen bzw. Steueraufkommen aber kaum ins Gewicht fallen.

Der Wirtschaftsbereich mit den meisten Veranlagungsfällen war, wie schon in den Vorjahren, mit 18,6% der „Handel“ (Übersicht 11). Dem Bereich „Freiberufliche und technische Dienstleistungen“ wurden mit 13,8% die zweitmeisten Veranlagungen zugeordnet. Der kleinste Wirtschaftsbereich war 2019 der „Bergbau“ mit 240 Veranlagungen; knapp unter 1 000 Veranlagungsfälle hatte der Bereich „Öffentliche Verwaltung“.

Die gewichtigsten Anteile an der Körperschaftsteuer leisteten die Bereiche „Herstellung von Waren“ (22,3%), „Finanz- und Versicherungsleistungen“ (17,9%) sowie „Handel“ (16,8%). Im Bereich „Öffentliche Verwaltung“ war das Körperschaftsteueraufkommen mit 15,2 Mio. Euro oder 0,2% der Gesamtsumme am geringsten.

Auch bei der Aufteilung der Tätigkeitsbereiche auf die drei volkswirtschaftlichen Sektoren Rohstoffgewinnung, Rohstoffverarbeitung und Dienstleistung gab es im Steuerjahr 2019 keine wesentlichen Veränderungen: Der primäre Sektor mit den ÖNACE-Bereichen „Land- und Forstwirtschaft“ und „Bergbau“ stellte 1,1% der Veranlagungsfälle sowie 0,8% des Körperschaftsteueraufkommens. Im sekundären Sektor, der die Wirtschaftsbereiche „Herstellung von Waren“, „Energieversorgung“, „Wasserversorgung und Abfallentsorgung“ sowie „Bau“ umfasst, erbrachten die 18,7% der dahingehend klassifizierten Unternehmen und Unternehmensgruppen 31,4% der veranlagten Körperschaftsteuer. Im Dienstleistungssektor wurde bei 80,2% der Veranlagungsfälle 67,9% der Steuer veranlagt.

Übersicht 12

Haupterhebungsmerkmale 2019 nach Wirtschaftsbereich

Abschnitt der ÖNACE 2008	Veranlagungsfälle	Ø KöSt in Euro
Insgesamt	161 138	61 449
Land- und Forstwirtschaft	1 489	15 668
Bergbau	240	212 750
Herstellung von Waren	10 747	205 417
Energieversorgung; Wasserver- und Abfallentsorgung	2 402	141 274
Bau	16 987	33 010
Handel	29 890	55 794
Verkehr	4 813	129 069
Beherbergung und Gastronomie	9 692	20 546
Information und Kommunikation	8 983	40 186
Finanz- und Versicherungsleistungen	15 388	114 983
Grundstücks- und Wohnungswesen	21 727	38 967
Freiberufliche/technische Dienstleistungen	22 203	38 044
Sonstige wirtschaftliche Dienstleistungen	6 536	31 553
Öffentliche Verwaltung	950	15 947
Erziehung, Unterricht; Gesundheits- und Sozialwesen	2 650	33 747
Kunst, Unterhaltung, Erholung; Sonstige Dienstleistungen	6 441	15 408

Q: STATISTIK AUSTRIA, Körperschaftsteuerstatistik.

Sehr unterschiedlich fiel die Höhe der durchschnittlichen Körperschaftsteuer je Wirtschaftsbereich aus (Übersicht 12). Im Durchschnitt die höchste Steuer entfiel auf die Veranlagungen des Bereichs „Bergbau“ mit 212 750 Euro. Dahinter folgten die Unternehmen und Unternehmensgruppen des Bereichs „Herstellung von Waren“ mit 205 417 Euro und des Bereichs „Wasser- und Abfallentsorgung“ mit 141 274 Euro. Am untersten Ende der Skala, mit durchschnittlich 15 408 Euro bzw. 15 668 Euro, lagen die Bereiche „Kunst, Unterhaltung, Erholung; sonstige Dienstleistungen“ bzw. „Land- und Forstwirtschaft“.

Beim Verhältnis von Steuer- zu Nullfällen (Übersicht 13) hatten nur die Bereiche „Kunst, Unterhaltung, Erholung; sonstige Dienstleistungen“ (53,7%) und „Finanz- und Versicherungsleistungen“ (50,7%) einen höheren Anteil an Nullfällen als an Steuerfällen. In den Bereichen „Energieversorgung; Wasserver- und Abfallentsorgung“ (70,5%), „Bergbau“ (70,4%) und „Herstellung von Waren“ (70,0%) gab es hingegen die höchsten Anteile an Steuerfällen.

Übersicht 13

Haupterhebungsmerkmale von Null- und Steuerfällen 2019 nach Wirtschaftsbereich

Abschnitt der ÖNACE 2008	Veranlagungsfälle				Körperschaftsteuer			
	Nullfall		Steuerfall		Nullfall		Steuerfall	
	Anzahl	in %	Anzahl	in %	in Mio. Euro	in %	in Mio. Euro	in %
Insgesamt	62 988	39,1	98 150	60,9	87,6	0,9	9 814,2	99,1
Land- und Forstwirtschaft	465	31,2	1 024	68,8	0,4	1,8	22,9	98,3
Bergbau	71	29,6	169	70,4	0,1	0,2	51,0	99,8
Herstellung von Waren	3 230	30,1	7 517	70,0	4,7	0,2	2 202,9	99,8
Energieversorgung; Wasserversorgung und Abfallentsorgung	708	29,5	1 694	70,5	0,8	0,2	338,6	99,8
Bau	6 050	35,6	10 937	64,4	6,6	1,2	554,2	98,8
Handel	10 806	36,2	19 084	63,9	12,7	0,8	1 655,0	99,2
Verkehr	1 760	36,6	3 053	63,4	2,3	0,4	619,0	99,6
Beherbergung und Gastronomie	4 083	42,1	5 609	57,9	4,4	2,2	194,8	97,8
Information und Kommunikation	3 397	37,8	5 586	62,2	3,5	1,0	357,5	99,0
Finanz- und Versicherungsleistungen	7 808	50,7	7 580	49,3	29,2	1,7	1 740,1	98,4
Grundstücks- und Wohnungswesen	9 817	45,2	11 910	54,8	9,2	1,1	837,5	98,9
Freiberufliche/technische Dienstleistungen	7 217	32,5	14 986	67,5	8,7	1,0	836,0	99,0
Sonstige wirtschaftliche Dienstleistungen	2 553	39,1	3 983	60,9	2,4	1,2	203,8	98,8
Öffentliche Verwaltung	462	48,6	488	51,4	0,0	0,3	15,1	99,8
Erziehung, Unterricht; Gesundheits- und Sozialwesen	1 105	41,7	1 545	58,3	0,8	0,9	88,6	99,1
Kunst, Unterhaltung, Erholung; Sonstige Dienstleistungen	3 456	53,7	2 985	46,3	1,8	1,8	97,4	98,2

Q: STATISTIK AUSTRIA, Körperschaftsteuerstatistik.

In der „Beherbergung und Gastronomie“ (2,2%) sowie in „Kunst, Unterhaltung, Erholung; sonstige Dienstleistungen“ (1,8%) trugen die Nullfälle relativ viel zum Körperschaftsteueraufkommen des Wirtschaftsbereichs bei. Da hier das durchschnittliche Einkommen eher gering war, fiel die Mindestkörperschaftsteuer deutlicher ins Gewicht.

Besonders hoch war der Anteil der Unternehmensgruppen an den Veranlagungsfällen (Übersicht 14) in den Bereichen „Herstellung von Waren“ mit 8,4% und „Bergbau“ mit 7,1%. Sie lagen damit deutlich über dem Durchschnitt für alle Bereiche von 3,0%. Nur eine Unternehmensgruppe wurden 2019 in die „Öffentliche Verwaltung“ klassifiziert. Nicht nur anteilmäßig, sondern auch von der Anzahl her stark ver-

treten waren die Unternehmensgruppen in dem Bereich „Herstellung von Waren“ mit 906 Gruppen bzw. 19,0% der Gruppenveranlagungen.

Was die veranlagte Steuer betrifft, so war der auf die Unternehmensgruppen entfallende Anteil an festgesetzter Körperschaftsteuer aller Unternehmen im Bereich „Energieversorgung; Wasserver- und Abfallentsorgung“ mit 76,7% am höchsten.

Übersicht 14

Haupterhebungsmerkmale 2019 nach Wirtschaftsbereich und Veranlagungsart

Abschnitt der ÖNACE 2008	Veranlagungsfälle				Körperschaftsteuer			
	Einzelveranlagung		Gruppenveranlagung		Einzelveranlagung		Gruppenveranlagung	
	Anzahl	in %	Anzahl	in %	in Mio. Euro	in %	in Mio. Euro	in %
Insgesamt	156 364	97,0	4 774	3,0	5 896,0	59,6	4 005,8	40,5
Land- und Forstwirtschaft	1 473	98,9	16	1,1	21,4	91,7	1,9	8,3
Bergbau	223	92,9	17	7,1	46,7	91,4	G	G
Herstellung von Waren	9 841	91,6	906	8,4	884,5	40,1	1 323,2	59,9
Energieversorgung; Wasserversorgung und Abfallentsorgung	2 305	96,0	97	4,0	79,1	23,3	260,2	76,7
Bau	16 482	97,0	505	3,0	424,5	75,7	136,2	24,3
Handel	28 991	97,0	899	3,0	1 184,2	71,0	483,4	29,0
Verkehr	4 642	96,5	171	3,6	202,2	32,6	419,0	67,5
Beherbergung und Gastronomie	9 466	97,7	226	2,3	164,3	82,5	34,9	17,5
Information und Kommunikation	8 778	97,7	205	2,3	285,3	79,0	75,7	21,0
Finanz- und Versicherungsleistungen	15 031	97,7	357	2,3	1 128,2	63,8	641,1	36,2
Grundstücks- und Wohnungswesen	21 179	97,5	548	2,5	535,0	63,2	311,7	36,8
Freiberufliche/technische Dienstleistungen	21 701	97,7	502	2,3	638,9	75,6	205,8	24,4
Sonstige wirtschaftliche Dienstleistungen	6 369	97,4	167	2,6	162,1	78,6	44,1	21,4
Öffentliche Verwaltung	949	99,9	1	0,1	15,1	99,9	G	G
Erziehung, Unterricht; Gesundheits- und Sozialwesen	2 572	97,1	78	2,9	65,6	73,3	23,8	26,7
Kunst, Unterhaltung, Erholung; Sonstige Dienstleistungen	6 362	98,8	79	1,2	59,0	59,4	40,3	40,6

Q: STATISTIK AUSTRIA, Körperschaftsteuerstatistik. - G=Geheim.

2.5 Bundesländer

Die Darstellung nach regionalen Gesichtspunkten (Übersicht 15) zeigt eine deutliche wirtschaftliche Konzentration in der Bundeshauptstadt Wien. Eine der Ursachen dafür ist die regionale Zuordnung der Körperschaftsteuerpflichtigen zum Sitz der Geschäftsleitung. Dadurch kommt es zu einer verzerrten Darstellung der regionalen Verteilung, da Unternehmen, die über verschiedene Standorte verfügen (ein Beispiel dafür sind die Filialen von Einzelhandelsketten), nur einem Standort zugeordnet werden.

Wien stand mit einem Anteil von 30,5% aller Veranlagungsfälle und 38,0% des Körperschaftsteueraufkommens an erster Stelle. Niederösterreich war zwar bei den Fallzahlen mit 14,7% an zweiter Position vor Oberösterreich (13,8%), das jedoch mit 16,3% einen höheren Anteil am Steueraufkommen als Nie-

derösterreich (10,3%) aufwies. Der kleinste Anteil verblieb in beiden Kategorien für das Burgenland, das 2,5% der Veranlagungsfälle und 1,5% des Körperschaftsteueraufkommens verbuchte.

Der österreichweite Zuwachs der Veranlagungsfälle von 3,3% verteilte sich relativ gleichmäßig auf die Bundesländer (Übersicht 16) und bewegte sich zwischen 4,0% (Tirol) und 2,2% (Burgenland). Die Veränderung der Körperschaftsteuer streute dagegen stärker: Einen deutlichen Zuwachs gab es in Wien (+13,3%) und in der Steiermark (+11,3%), während das Körperschaftsteueraufkommen in Tirol (-5,7%) und in Kärnten (-6,3%) 2019 sogar geringer ausfiel.

Übersicht 15

Haupterhebungsmerkmale 2019 nach Bundesland

Bundesland	Veranlagungsfälle		Zu versteuerndes Einkommen		Körperschaftsteuer	
	Anzahl	in %	in Mio. Euro	in %	in Mio. Euro	in %
Insgesamt	161 138	100,0	39 146,0	100,0	9 901,8	100,0
Burgenland	4 092	2,5	592,2	1,5	149,8	1,5
Kärnten	9 458	5,9	1 548,8	4,0	392,5	4,0
Niederösterreich	23 714	14,7	4 025,4	10,3	1 022,1	10,3
Oberösterreich	22 184	13,8	6 389,8	16,3	1 615,6	16,3
Salzburg	12 855	8,0	3 738,4	9,6	940,6	9,5
Steiermark	18 903	11,7	3 082,9	7,9	780,0	7,9
Tirol	13 801	8,6	2 616,7	6,7	660,2	6,7
Vorarlberg	7 043	4,4	2 293,4	5,9	579,3	5,9
Wien	49 088	30,5	14 858,5	38,0	3 761,7	38,0

Q: STATISTIK AUSTRIA, Körperschaftsteuerstatistik.

Übersicht 16

Veränderung der Haupterhebungsmerkmale 2018/2019 nach Bundesland

Bundesland	Veranlagungsfälle					Körperschaftsteuer				
	2018		2019		2018/ 2019 in %	2018		2019		2018/ 2019 in %
	Anzahl	in %	Anzahl	in %		in Mio. Euro	in %	in Mio. Euro	in %	
Insgesamt	156 004	100,0	161 138	100,0	3,3	9 335,9	100,0	9 901,8	100,0	6,1
Burgenland	4 002	2,6	4 092	2,5	2,2	143,2	1,5	149,8	1,5	4,6
Kärnten	9 228	5,9	9 458	5,9	2,5	418,9	4,5	392,5	4,0	-6,3
Niederösterreich	23 044	14,8	23 714	14,7	2,9	1 016,0	10,9	1 022,1	10,3	0,6
Oberösterreich	21 554	13,8	22 184	13,8	2,9	1 604,2	17,2	1 615,6	16,3	0,7
Salzburg	12 467	8,0	12 855	8,0	3,1	885,1	9,5	940,6	9,5	6,3
Steiermark	18 236	11,7	18 903	11,7	3,7	701,1	7,5	780,0	7,9	11,3
Tirol	13 271	8,5	13 801	8,6	4,0	699,9	7,5	660,2	6,7	-5,7
Vorarlberg	6 853	4,4	7 043	4,4	2,8	547,8	5,9	579,3	5,9	5,7
Wien	47 349	30,4	49 088	30,5	3,7	3 319,8	35,6	3 761,7	38,0	13,3

Q: STATISTIK AUSTRIA, Körperschaftsteuerstatistik.

In Übersicht 17 wird der Anteil der Gruppenveranlagungen für die Bundesländer dargestellt. Die regionalen Unterschiede waren 2019, ähnlich den Vorjahren, gering. Im Burgenland hatten die Gruppen mit 2,1% den geringsten Anteil, in Oberösterreich war ihr Anteil mit 4,2% am höchsten.

Größer ist die Bandbreite beim Anteil der Unternehmensgruppen am Steueraufkommen. In Tirol war der Anteil am Körperschaftsteueraufkommen mit 23,3% am geringsten. Einen sehr hohen Anteil an der Summe der Körperschaftsteuer hatten die Unternehmensgruppen hingegen in Kärnten (49,6%), in Salzburg (48,9%) und in Wien (47,7%).

Übersicht 17

Haupterhebungsmerkmale 2019 nach Bundesland und Veranlagungsart

Bundesland	Veranlagungsfälle				Körperschaftsteuer			
	Einzelveranlagung		Gruppenveranlagung		Einzelveranlagung		Gruppenveranlagung	
	Anzahl	in %	Anzahl	in %	in Mio. Euro	in %	in Mio. Euro	in %
Insgesamt	156 364	97,0	4 774	3,0	5 896,0	59,5	4 005,8	40,5
Burgenland	4 006	97,9	86	2,1	110,2	73,6	39,6	26,4
Kärnten	9 181	97,1	277	2,9	198,0	50,4	194,5	49,6
Niederösterreich	23 072	97,3	642	2,7	697,9	68,3	324,3	31,7
Oberösterreich	21 262	95,8	922	4,2	995,4	61,6	620,2	38,4
Salzburg	12 527	97,5	328	2,6	480,8	51,1	459,8	48,9
Steiermark	18 350	97,1	553	2,9	542,9	69,6	237,2	30,4
Tirol	13 437	97,4	364	2,6	506,1	76,7	154,1	23,3
Vorarlberg	6 808	96,7	235	3,3	398,2	68,7	181,1	31,3
Wien	47 721	97,2	1 367	2,8	1 966,7	52,3	1 795,0	47,7

Q: STATISTIK AUSTRIA, Körperschaftsteuerstatistik.

2.6 Unternehmensgruppen

2.6.1 Übersicht und Entwicklung

Seit dem Jahr 2005 besteht für finanziell verbundene Körperschaften die Möglichkeit, die Veranlagung als Unternehmensgruppe vornehmen zu lassen. Dabei handelt es sich im Prinzip um einen rechtsträgerübergreifenden Gewinn- und Verlustausgleich in Konzernen. Formal werden zuerst getrennt für alle Gruppenangehörigen die positiven und negativen Unternehmensergebnisse festgestellt, die danach in einer gemeinsamen Gruppenveranlagung zusammengeführt werden.

Seit Einführung der Gruppenbesteuerung im Jahr 2005 nahm die Anzahl der veranlagten Gruppen (und damit auch der Gruppenträger) deutlich zu. Wurden 2007 noch 2 072 Veranlagungsbescheide für Gruppen ausgestellt, so waren es 2019 bereits 4 774 (Übersicht 18). Ebenfalls stetig stieg die Gesamtanzahl der Gruppenangehörigen. Waren im Jahr 2007 8 151 Unternehmen Angehörige einer Gruppe, sei es als Träger oder als Gruppenmitglied, so waren es im Jahr 2019 mit 17 495 mehr als doppelt so viele.

2019 gab es pro Gruppenträger durchschnittlich zwei bis drei Gruppenmitglieder. Die durchschnittliche Gruppengröße lag folglich bei drei bis vier Körperschaften. Gut 51% der Unternehmensgruppen bestanden aus nur zwei Körperschaften, weitere 19% hatten drei Beteiligte. Jene Gruppen, die aus durchschnittlich vier Körperschaften bestanden, stellten einen Anteil von 9%. Zehn oder mehr Gruppenangehörige hatten 4% aller Gruppen, zwei Unternehmensgruppen bestanden aus über 100 Körperschaften.

Übersicht 18

Anzahl der Gruppenangehörigen 2007 bis 2019

Jahr	Träger		Mitglieder		Gesamt
	absolut	in %	Anzahl	in %	Anzahl
2007	2 072	25,4	6 079	74,6	8 151
2010	3 021	26,4	8 434	73,6	11 455
2011	3 281	26,5	9 117	73,5	12 398
2012	3 471	26,4	9 654	73,6	13 125
2013	3 710	26,9	10 080	73,1	13 790
2014	3 880	27,0	10 497	73,0	14 377
2015	4 037	27,0	10 898	73,0	14 935
2016	4 229	27,3	11 271	72,7	15 500
2017	4 413	27,4	11 675	72,6	16 088
2018	4 580	27,4	12 155	72,6	16 735
2019	4 774	27,3	12 721	72,7	17 495

Q: STATISTIK AUSTRIA, Körperschaftsteuerstatistik.

Übersicht 19 zeigt, dass die Rechtsform der Aktiengesellschaft bei den Gruppenangehörigen anteilmäßig deutlich öfter vorkommt als bei den einzeln veranlagten Körperschaften. Während bei den Einzelveranlagungen die AGs nur 0,3% ausmachten, hatten von den Gruppenträgern 5,6% und von den Gruppenmitgliedern 1,5% die Rechtsform „AG“. Zum überwiegenden Teil, nämlich zu 98,3%, hatten die Gruppenmitglieder die Rechtsform „Gesellschaft mit beschränkter Haftung“. Der Anteil der GmbHs bei den einzeln veranlagten Unternehmen lag im Vergleich dazu bei 90,4%. Von den in der Übersicht unter „Sonstige“ zusammengefassten Rechtsformen waren 99,1% der juristischen Personen einzeln veranlagt und nur 0,9% Teil einer Unternehmensgruppe.

Übersicht 19

Rechtsformen von Gruppenangehörigen und einzeln veranlagten Körperschaften 2019

Rechtsform	Gruppenangehörige				Einzeln Veranlagte	
	Träger		Mitglieder		Anzahl	in %
	Anzahl	in %	Anzahl	in %		
Insgesamt	4 774	100,0	12 721	100,0	156 364	100,0
Aktiengesellschaften	269	5,6	195	1,5	472	0,3
Gesellschaften mit beschränkter Haftung	4 399	92,1	12 501	98,3	141 275	90,4
Sonstige	106	2,2	25	0,2	14 617	9,3

Q: STATISTIK AUSTRIA, Körperschaftsteuerstatistik.

Werden die Gruppenveranlagungen gesondert betrachtet (Übersicht 20), so zeigen diese über die Zeit einen analogen Verlauf zur gesamten Masse der Körperschaftsteuerpflichtigen. Die bei Unternehmensgruppen veranlagte Körperschaftsteuer belief sich im Jahr 2019 auf 4 006 Mio. Euro, das entspricht 40,5% der gesamten Körperschaftsteuer.

Der Anteil der Nullfälle bei den veranlagten Unternehmensgruppen sank in den letzten 10 Jahren von 34,9% im Jahr 2010 auf 24,0% im Jahr 2017. Im Jahr 2019 war wieder ein leichter Anstieg auf 26,6% zu verzeichnen. Im Vergleich dazu lag der Anteil der Nullfälle bei einzeln veranlagten Körperschaften im Jahr 2019 bei 39,5%.

Übersicht 20

Haupterhebungsmerkmale der Gruppen 2010 bis 2019

Jahr	Einkommen	Körperschaftsteuer	Anteil der Nullfälle
	in Mio. Euro		in %
2010	8 935,1	2 236,0	34,9
2011	8 745,8	2 195,5	33,7
2012	10 517,3	2 638,6	33,4
2013	9 862,2	2 475,5	32,7
2014	10 617,8	2 665,0	31,3
2015	12 465,9	3 125,1	29,1
2016	13 473,8	3 376,5	26,5
2017	14 931,4	3 739,9	24,0
2018	15 019,9	3 762,1	26,1
2019	15 992,2	4 005,8	26,6

Q: STATISTIK AUSTRIA, Körperschaftsteuerstatistik.

Analysiert man die Einkommen der einzelnen Körperschaften (Übersicht 21), die den Unternehmensgruppen zugrunde lagen, so zeigt sich, dass der Anteil der Nullfälle (genauer: der Fälle mit keinem oder negativem Einkommen¹³ sowohl bei den Gruppenträgern (45,9%) als auch bei den Gruppenmitgliedern (42,0%) wesentlich höher ausfiel als bei den letzten Endes veranlagten Unternehmensgruppen (26,6%).

Übersicht 21

Gruppenangehörige und Positives Einkommen 2019 nach Stufe des festgestellten Einkommens

Stufe des festgestellten positiven Einkommens in Euro	Gruppenangehörige				Positives Einkommen			
	Gruppenträger		Gruppenmitglieder		Gruppenträger		Gruppenmitglieder	
	Anzahl	in %	Anzahl	in %	in Mio. Euro	in %	in Mio. Euro	in %
Insgesamt	4 774	100,0	12 721	100,0	9 031,7	100,0	17 314,7	100,0
Nullfälle	2 190	45,9	5 349	42,0	0,0	0,0	0,0	0,0
Bis unter 8 000	185	3,9	527	4,1	0,6	0,0	1,8	0,0
8 000 bis unter 20 000	189	4,0	425	3,3	2,6	0,0	5,8	0,0
20 000 bis unter 40 000	211	4,4	468	3,7	6,3	0,1	13,9	0,1
40 000 bis unter 200 000	803	16,8	1 905	15,0	81,5	0,9	200,6	1,2
200 000 bis unter 500 000	378	7,9	1 319	10,4	124,5	1,4	428,0	2,5
500 000 bis unter 1 000 000	250	5,2	923	7,3	176,9	2,0	659,7	3,8
1 000 000 und mehr	568	11,9	1 805	14,2	8 639,3	95,7	16 004,9	92,4

Q: STATISTIK AUSTRIA, Körperschaftsteuerstatistik.

Auffällig ist, dass ein verhältnismäßig hoher Prozentsatz der an Unternehmensgruppen beteiligten Körperschaften in der höchsten Einkommensklasse von über 1 Mio. Euro zu finden war (Gruppenträger: 11,9%, Gruppenmitglieder: 14,2%). Bei den einzeln veranlagten Unternehmen befanden sich gerade

13 Bei der Veranlagung werden als Grundlage für die Berechnung der Körperschaftsteuer nur positive Einkommen einbezogen; es gibt per Definition kein negatives Einkommen. Obwohl für die Gruppenveranlagung auf der Feststellungsebene auch negative Ergebnisse berücksichtigt werden, wurden in Übersicht 21 trotzdem – der Vergleichbarkeit mit der Veranlagungsebene wegen – nur positive Einkommen ausgewiesen. Bei Unternehmen mit negativem Einkommen wurde das Einkommen auf 0 gesetzt.

einmal 2,3% der Fälle in dieser Einkommensklasse. Daher war trotz des hohen Anteils an Nullfällen das durchschnittliche Einkommen der an einer Gruppe beteiligten Körperschaften ausgesprochen hoch. Ein Gruppenmitglied hatte im Jahr 2019 im Durchschnitt ein positives Einkommen von 1 361 100 Euro, die Gruppenträger sogar 1 891 900. Euro. Im Vergleich dazu betrug das Einkommen bei den einzeln veranlagten Unternehmen im Mittel deutlich weniger (148 100 Euro).

Eine Gegenüberstellung der Verlustabzüge, die von Unternehmensgruppen und einzeln veranlagten Körperschaften geltend gemacht wurden (Übersicht 22), verdeutlicht ebenfalls, dass an den Unternehmensgruppen eher einkommensstarke Körperschaften beteiligt waren. Denn für Vorjahresverluste gilt, dass sie nur bei einem positiven Unternehmensergebnis berücksichtigt werden können, und zwar bis zu einer Höchstabzugsgrenze von 75% des positiven Einkommens.

Übersicht 22

Verlustabzug 2009 bis 2019

Jahr	Veranlagte Gruppen			Einzeln veranlagte Körperschaften		
	Anzahl	in Mio. Euro	Ø Verlustabzug in Euro	Anzahl	in Mio. Euro	Ø Verlustabzug in Euro
2009	682	-1 151	-1 687 472	24 178	-1 495	-61 850
2010	831	-1 954	-2 350 873	25 589	-1 899	-74 228
2011	929	-1 826	-1 966 005	26 815	-1 952	-72 777
2012	918	-1 970	-2 145 463	27 409	-1 953	-71 239
2013	993	-1 547	-1 557 969	27 664	-1 898	-68 607
2014	1 017	-1 402	-1 378 236	28 372	-2 046	-72 115
2015	1 111	-2 262	-2 036 263	29 954	-2 768	-92 414
2016	1 240	-2 839	-2 289 600	31 868	-2 444	-76 680
2017	1 231	-2 321	-1 885 332	32 443	-2 684	-82 722
2018	1 164	-2 865	-2 461 041	31 842	-2 286	-71 802
2019	1 195	-3 819	-3 195 724	32 814	-3 371	-102 742

Q: STATISTIK AUSTRIA, Körperschaftsteuerstatistik.

Im Jahr 2019 machten von allen veranlagten Gruppen 1 195 (25,0%) einen Verlustabzug von insgesamt 3 819 Mio. Euro geltend, was im Durchschnitt 3 195 724 Euro pro Fall entsprach. Im Vergleich dazu wurde von 21,0% der Einzelveranlagten ein Verlustabzug verrechnet, welcher in Summe 3 371 Mio. Euro betrug, was aber aufgrund der größeren Fallzahl im Durchschnitt „nur“ 102 742 Euro entsprach. Die Summe des Verlustabzugs von Gruppen war damit höher als die von einzelveranlagten Unternehmen.

Ausländische Verluste bzw. nachzuersteuernde ausländische Gewinne (Übersicht 23) machten 2019 7,5% der Unternehmensgruppen geltend. Seit 2007 stieg die Anzahl der betreffenden Gruppen von 264 auf 356 im Jahr 2019, war aber im Berichtsjahr wieder, wie schon in den Jahren zuvor, rückläufig. Die Summe der geltend gemachten ausländischen Verluste korrigiert um die nachzuersteuernden Gewinne ging nach einem Höchststand von 864 Mio. Euro im Jahr 2009 zurück. Im Jahr 2015 wurden erstmals mehr ausländische Gewinne nachversteuert als Verluste geltend gemacht. Im Jahr 2019 übertrafen die geltend gemachten ausländischen Verluste wieder die nachzuersteuernden Gewinne (-318 Mio. Euro).

Übersicht 23

Nachversteuerte Gewinne abzüglich ausländischer Verluste 2007 bis 2019

Jahr	Veranlagte Gruppen		
	Anzahl	in Mio. Euro	Ø ausländische Verluste in Euro
2007	264	-498,4	-1 887 817
2010	423	-556,2	-1 314 897
2011	432	-504,5	-1 167 739
2012	448	-308,7	-689 101
2013	452	-188,5	-416 947
2014	444	-160,1	-360 626
2015	421	333,0	790 875
2016	396	226,8	572 751
2017	386	95,1	246 250
2018	357	-309,0	-865 491
2019	356	-317,5	-891 978

Q: STATISTIK AUSTRIA, Körperschaftsteuerstatistik.

2.6.2 Regionale und wirtschaftliche Zuordnung

Die regionale Zuordnung von Unternehmensgruppen erfolgt – analog den Kriterien für die steuerpflichtigen Körperschaften – nach dem Sitz der Geschäftsleitung des Gruppenträgers. Da die Mitglieder einer Gruppe nicht notwendigerweise nur einer regionalen Einheit angehören, sind regionale Gruppenergebnisse, zusätzlich zu der oben angesprochenen Verzerrung, stets einer unscharfen Darstellung unterworfen.

Übersicht 24 zeigt, dass die regionale Verteilung der Gruppenträger und damit auch der Unternehmensgruppen ein ähnliches Muster wie die Verteilung der einzeln veranlagten Körperschaften aufwies. Auffällig beim Vergleich zwischen Gruppenträgern und Gruppenmitgliedern ist, dass besonders viele der Gruppenmitglieder, nämlich 35,1%, in Wien angesiedelt waren und besonders viele Gruppenträger in Oberösterreich (19,3%).

Übersicht 24

Körperschaftsteuerpflichtige 2019 nach Bundesland

Bundesland	Gruppenträger		Gruppenmitglieder		Einzeln veranlagte Körperschaften	
	Anzahl	in %	Anzahl	in %	Anzahl	in %
Insgesamt	4 774	100,0	12 721	100,0	156 364	100,0
Burgenland	86	1,8	255	2,0	4 006	2,6
Kärnten	277	5,8	778	6,1	9 181	5,9
Niederösterreich	642	13,4	1 500	11,8	23 072	14,8
Oberösterreich	922	19,3	2 120	16,7	21 262	13,6
Salzburg	328	6,9	796	6,3	12 527	8,0
Steiermark	553	11,6	1 445	11,4	18 350	11,7
Tirol	364	7,6	879	6,9	13 437	8,6
Vorarlberg	235	4,9	481	3,8	6 808	4,4
Wien	1 367	28,6	4 467	35,1	47 721	30,5

Q: STATISTIK AUSTRIA, Körperschaftsteuerstatistik.

Noch problematischer als die regionale Zuordnung von Unternehmensgruppen ist die Zuordnung zu Wirtschaftstätigkeiten der ÖNACE 2008. Bei einer Körperschaft erfolgt die Zuordnung aufgrund der hauptsächlich ausgeübten Wirtschaftstätigkeit nach dem sogenannten Top-Down-Verfahren. Übt ein Unternehmen mehrere Tätigkeiten aus, so wird von der größten Gliederung – dem Abschnitt – ausgehend, über die Abteilung (2-Steller), Gruppe (3-Steller), Klasse (4-Steller) bis zur Unterklasse (5-Steller) der ÖNACE-Code für die Tätigkeit mit dem jeweils größten Anteil an der Wertschöpfung vergeben.

Analog dazu wird eine Unternehmensgruppe jener Wirtschaftstätigkeit zugeordnet, in die – ebenfalls mit Hilfe der Top-Down-Methode – der größte Gesamtbetrag der Erträge/Betriebseinnahmen (Absolutwert) nach Zusammenfassung aller Gruppenangehörigen fällt. Da die Mitgliedschaft zu einer Gruppe nicht an die Art der wirtschaftlichen Tätigkeit gebunden ist, können einer Unternehmensgruppe mehrere einkommensstarke Körperschaften aus unterschiedlichen Wirtschaftsbereichen angehören.

Übersicht 25 gibt einen Eindruck über die Verteilung von ÖNACE-Codes in den kleineren Unternehmensgruppen. Sie stellt dar, wie hoch der Anteil jener Gruppen war, bei denen alle Gruppenangehörigen denselben Abschnitt bzw. dieselbe Unterklasse (5-Steller) aufwies. Bei Unternehmensgruppen mit nur zwei Angehörigen – 2019 waren das 2 453 Gruppen – wurden nur bei 31,7% der Gruppen beide Körperschaften demselben Abschnitt zugerechnet. Dieselbe ÖNACE-Unterklasse hatten beide Körperschaften gar nur bei 20,1% aller Zweiergruppen. Erwartungsgemäß waren Unternehmensgruppen mit steigender Mitgliederanzahl noch inhomogener. So fielen von den 234 Gruppen mit fünf Gruppenangehörigen nur bei 6,8% alle Körperschaften in denselben Abschnitt, und nur bei 0,4% der Gruppen hatten alle Gruppenangehörigen denselben ÖNACE-5-Steller.

Übersicht 25

Gruppen mit einheitlichem ÖNACE-Code nach Gruppengröße

Gruppengröße	Anzahl der Gruppen	Einheitlicher ÖNACE-Code	
		Abschnittsebene	5-Steller-Ebene
		Anteil in %	
2 Körperschaften	2 453	31,7	20,1
3 Körperschaften	906	13,1	5,3
4 Körperschaften	438	9,1	2,5
5 Körperschaften	234	6,8	0,4

Q: STATISTIK AUSTRIA, Körperschaftsteuerstatistik.

Wesentlich „treffender“ war die ÖNACE-Zuordnung im Hinblick darauf, wie viel Prozent des Gesamtbetrages der Erträge/Betriebseinnahmen der Unternehmensgruppe von dem letztlich vergebenen ÖNACE-Code repräsentiert wurden. Laut Übersicht 26 entfielen 2019 bei Unternehmensgruppen mit zwei Angehörigen 91,1% der Gesamteinnahmen auf die vergebene ÖNACE-Unterklasse, und 93,8% der kumulierten Erträge/Betriebseinnahmen entfielen auf den vergebenen Wirtschaftsabschnitt. Auch bei Unternehmensgruppen mit fünf Angehörigen repräsentierte der vergebene ÖNACE-Abschnitt im Schnitt noch 83,2% des Gesamtbetrages der Erträge/Betriebseinnahmen, die Unterklasse immerhin noch 77,6%.

Übersicht 26

Anteil des durch den ÖNACE-Code repräsentierten Absolutbetrags des Einkommens 2019

Gruppengröße	Anzahl der Gruppen	Repräsentiertes Einkommen	
		Abschnittsebene	5-Steller-Ebene
		Anteil in %	
2 Körperschaften	2 453	93,8	91,1
3 Körperschaften	906	91,1	88,4
4 Körperschaften	438	87,9	83,5
5 Körperschaften	234	83,2	77,6

Q: STATISTIK AUSTRIA, Körperschaftsteuerstatistik.

Übersicht 27 zeigt eine Gegenüberstellung von Gruppenträgern und Gruppenmitgliedern gegliedert nach Wirtschaftsbereichen. Anders als bei der Ermittlung der Gruppenergebnisse werden – analog zur Berechnung der Veranlagungsergebnisse – bei dieser Gegenüberstellung nur positive Einkommen berücksichtigt. Aus diesem Grund war die Summe der Einzeleinkommen von Gruppenangehörigen mit 26,3 Mrd. Euro deutlich höher als die Summe der Gruppeneinkommen (16,0 Mrd. Euro), da hier die negativen Einkommen nicht berücksichtigt sind.¹⁴

Übersicht 27

Haupterhebungsmerkmale von Gruppenangehörigen 2019 nach Wirtschaftsbereich und Feststellungsart

Abschnitt der ÖNACE 2008	Feststellungsfälle				Positives Einkommen			
	Gruppenträger		Gruppenmitglieder		Gruppenträger		Gruppenmitglieder	
	Anzahl	in %	Anzahl	in %	in Mio. Euro	in %	in Mio. Euro	in %
Insgesamt	4 774	100,0	12 721	100,0	9 031,7	100,0	17 314,7	100,0
Land- und Forstwirtschaft	14	0,3	48	0,4	G	G	G	G
Bergbau	9	0,2	69	0,5	10,5	0,1	102,0	0,6
Herstellung von Waren	236	4,9	1 368	10,8	2 481,4	27,5	5 081,6	29,3
Energieversorgung; Wasserversorgung und Abfallentsorgung	45	0,9	356	2,8	248,2	2,7	1 333,2	7,7
Bau	172	3,6	1 422	11,2	194,2	2,2	608,8	3,5
Handel	435	9,1	1 746	13,7	572,0	6,3	1 795,2	10,4
Verkehr	73	1,5	450	3,5	1 621,2	17,9	368,4	2,1
Beherbergung und Gastronomie	99	2,1	516	4,1	31,9	0,4	165,8	1,0
Information und Kommunikation	107	2,2	540	4,2	134,2	1,5	850,2	4,9
Finanz- und Versicherungsleistungen	1 499	31,4	1 223	9,6	2 092,0	23,2	3 464,7	20,0
Grundstücks- und Wohnungswesen	748	15,7	2 753	21,6	678,5	7,5	1 777,9	10,3
Freiberufliche/technische Dienstleistungen	1 135	23,8	1 261	9,9	781,9	8,7	1 104,1	6,4
Sonstige wirtschaftliche Dienstleistungen	131	2,7	536	4,2	127,1	1,4	348,6	2,0
Öffentliche Verwaltung	2	0,0	2	0,0	G	G	G	G
Erziehung, Unterricht; Gesundheits- und Sozialwesen	22	0,5	220	1,7	12,6	0,1	108,5	0,6
Kunst, Unterhaltung, Erholung; Sonstige Dienstleistungen	47	1,0	211	1,7	38,1	0,4	201,0	1,2

Q: STATISTIK AUSTRIA, Körperschaftsteuerstatistik. – G=Geheim.

14 Siehe dazu auch Fußnote 13.

Im Wesentlichen waren im Steuerjahr 2019 die einzeln festgestellten Unternehmen bei Gruppenträgern und Gruppenmitgliedern ähnlich auf die Wirtschaftsbereiche aufgeteilt wie im Vorjahr. Besonders viele Gruppenträger waren in den Bereichen „Finanz- und Versicherungsleistungen“ (31,4%) sowie „Freiberufliche und technische Dienstleistungen“ (23,8%) angesiedelt. In diesen beiden Bereichen war auch die Diskrepanz im Vergleich zu den Gruppenmitgliedern am deutlichsten: Nur 9,6% der Gruppenmitglieder wurden in die „Finanz- und Versicherungsleistungen“ klassifiziert, bei den „Freiberuflichen und technischen Dienstleistungen“ waren es nur 9,9%. Die einkommensstärksten Wirtschaftsbereiche waren bei Gruppenträgern und Gruppenmitgliedern gleichermaßen die „Herstellung von Waren“ und die „Finanz- und Versicherungsleistungen“.

Übersicht 28 gibt einen Überblick über die zugewiesenen ÖNACE-Abschnitte im Veranlagungsjahr 2019, und zwar für die veranlagten Unternehmensgruppen einerseits sowie die Gruppenangehörigen andererseits. Die Gruppen-ÖNACE leitet sich über den Gesamtbetrag der Erträge/Betriebseinnahmen aller Gruppenangehörigen ab und nicht über deren Anzahl. Mit 19,0% wurden mehr Gruppen in den Wirtschaftsbereich „Herstellung von Waren“ klassifiziert, als man anhand der reinen Fallzahlen hätte vermuten können (9,2%). Sehr hoch war auch der Anteil dieses Bereichs am Einkommen aller veranlagten Unternehmensgruppen (33,1%). Ähnliches, wenn auch weniger ausgeprägt, war im Bereich „Handel“ mit 18,8% aller Gruppen, aber nur 12,5% der Gruppenangehörigen zu sehen.

Übersicht 28

Haupterhebungsmerkmale von Gruppen und Gruppenangehörigen 2019 nach Wirtschaftsbereich

Abschnitt der ÖNACE 2008	Veranlagungs- bzw. Feststellungsfälle				Positives Einkommen			
	Gruppen		Gruppenangehörige		Gruppen		Gruppenangehörige	
	Anzahl	in %	Anzahl	in %	in Mio. Euro	in %	in Mio. Euro	in %
Insgesamt	4 774	100,0	17 495	100,0	15 992,2	100,0	26 334,1	100,0
Land- und Forstwirtschaft	16	0,3	62	0,4	G	G	G	G
Bergbau	17	0,4	78	0,4	17,4	0,1	112,5	0,4
Herstellung von Waren	906	19,0	1 604	9,2	5 287,7	33,1	7 563,0	28,7
Energieversorgung; Wasserversorgung und Abfallentsorgung	97	2,0	401	2,3	1 040,2	6,5	1 581,4	6,0
Bau	505	10,6	1 594	9,1	541,9	3,4	803,1	3,0
Handel	899	18,8	2 181	12,5	1 929,4	12,1	2 367,3	9,0
Verkehr	171	3,6	523	3,0	1 674,8	10,5	1 989,6	7,6
Beherbergung und Gastronomie	226	4,7	615	3,5	137,8	0,9	197,7	0,8
Information und Kommunikation	205	4,3	647	3,7	301,4	1,9	984,4	3,7
Finanz- und Versicherungsleistungen	357	7,5	2 722	15,6	2 559,9	16,0	5 556,7	21,1
Grundstücks- und Wohnungswesen	548	11,5	3 501	20,0	1 242,7	7,8	2 456,4	9,3
Freiberufliche/technische Dienstleistungen	502	10,5	2 396	13,7	819,9	5,1	1 886,0	7,2
Sonstige wirtschaftliche Dienstleistungen	167	3,5	667	3,8	175,9	1,1	475,7	1,8
Öffentliche Verwaltung	1	0,0	4	0,0	G	G	G	G
Erziehung, Unterricht; Gesundheits- und Sozialwesen	78	1,6	242	1,4	95,1	0,6	121,1	0,5
Kunst, Unterhaltung, Erholung; Sonstige Dienstleistungen	79	1,7	258	1,5	160,5	1,0	239,1	0,9

Q: STATISTIK AUSTRIA, Körperschaftsteuerstatistik. - G= Geheim.

Umgekehrt waren dem „Grundstücks- und Wohnungswesen“ (11,5%) und den „Finanz- und Versicherungsleistungen“ (7,5%) deutlich weniger Gruppen zugeordnet, als die Anzahl der Gruppenangehörigen hätte vermuten lassen (20,0% bzw. 15,6%). Anders ausgedrückt bedeutet dies, dass sich die Abschnitte „Herstellung von Waren“ und „Handel“ tendenziell bei der Branchenvergabe durchsetzen. Unternehmen aus den Abschnitten „Grundstücks- und Wohnungswesen“ bzw. „Finanz- und Versicherungsleistungen“ dürften als Angehörige einer Gruppe dagegen eher geringere Erträge erzielen.

Statistik der Körperschaftsteuer

Tabellenteil

1. Veranlagungsebene

Gesamt

Tabelle 1

Veranlagungen – Insgesamt

Merkmal	Einzelveranlagungen und Gruppenveranlagungen			Steuerlicher Gewinn bzw. Verlust / Summe steuerliche Einkünfte			
	Gesamt	Einzel	Gruppen	positiv		negativ	
				Fälle	in 1 000 Euro	Fälle	in 1 000 Euro
Stufen des zu versteuernden Einkommens, insgesamt	161 138	156 364	4 774	99 238	46 350 258	53 955	-12 365 534
Nullfälle	62 988	61 716	1 272	1 088	1 311 191	53 955	-12 365 534
0 bis unter 8 000	27 665	27 514	151	27 665	236 552	-	-
8 000 bis unter 20 000	13 813	13 650	163	13 813	404 186	-	-
20 000 bis unter 40 000	11 191	10 964	227	11 191	535 449	-	-
40 000 bis unter 80 000	12 009	11 739	270	12 009	933 842	-	-
80 000 bis unter 200 000	14 300	13 848	452	14 300	2 163 911	-	-
200 000 bis unter 500 000	10 083	9 492	591	10 083	3 523 154	-	-
500 000 bis unter 1 000 000	4 328	3 892	436	4 328	3 344 786	-	-
1 000 000 bis unter 2 500 000	2 780	2 245	535	2 780	4 701 151	-	-
2 500 000 bis unter 10 000 000	1 506	1 068	438	1 506	7 998 931	-	-
10 000 000 und mehr	475	236	239	475	21 197 105	-	-
Österreich	161 138	156 364	4 774	99 238	46 350 258	53 955	-12 365 534
Burgenland	4 092	4 006	86	2 597	657 957	1 311	-163 914
Kärnten	9 458	9 181	277	5 855	1 749 053	3 133	-655 833
Niederösterreich	23 714	23 072	642	15 076	4 668 870	7 558	-1 619 701
Oberösterreich	22 184	21 262	922	14 856	7 307 120	6 374	-1 915 172
Salzburg	12 855	12 527	328	8 497	4 027 117	3 870	-539 335
Steiermark	18 903	18 350	553	12 015	3 563 759	6 116	-811 785
Tirol	13 801	13 437	364	8 912	2 866 012	4 332	-886 599
Vorarlberg	7 043	6 808	235	4 799	2 394 310	2 028	-327 735
Wien	49 088	47 721	1 367	26 631	19 116 061	19 233	-6 565 459
Rechtsformen insgesamt	161 138	156 364	4 774	99 238	46 350 258	53 955	-12 365 534
Aktiengesellschaften	472	472	-	258	1 347 195	176	-488 773
Gesellschaften mit beschränkter Haftung	141 275	141 275	-	87 107	22 050 094	47 813	-7 313 717
Erwerbs- und Wirtschaftsgenossenschaften	1 351	1 351	-	959	813 335	362	-77 278
Sparkassen, Versich.vereine auf Gegenseitigkeit	63	63	-	44	119 791	18	-4 226
Betriebe gew. Art v. Körperschaften öff. Rechts	2 200	2 200	-	1 291	141 771	806	-636 091
Private Vereine	4 615	4 615	-	2 366	50 816	1 977	-52 513
Sonstige KSt-pflichtige Rechtsformen	6 388	6 388	-	3 701	2 016 142	1 617	-369 956
Unternehmensgruppen	4 774	-	4 774	3 512	19 811 114	1 186	-3 422 979
Wirtschaftsabschnitte (ÖNACE 2008) insgesamt	161 138	156 364	4 774	99 238	46 350 258	53 955	-12 365 534
Land- und Forstwirtschaft	1 489	1 473	16	1 026	102 581	423	-40 439
Bergbau	240	223	17	170	224 531	63	-19 491
Herstellung von Waren	10 747	9 841	906	7 550	10 000 633	2 827	-1 361 161
Energieversorgung; Wasserver-, Abfallentsorgung	2 402	2 305	97	1 700	1 587 912	641	-492 025
Bau	16 987	16 482	505	10 974	2 454 536	4 998	-571 952
Handel	29 890	28 991	899	19 177	7 326 536	9 277	-1 076 392
Verkehr	4 813	4 642	171	3 061	2 573 483	1 441	-453 413
Beherbergung und Gastronomie	9 692	9 466	226	5 670	924 980	3 427	-320 926
Information und Kommunikation	8 983	8 778	205	5 613	1 885 308	3 059	-551 702
Finanz- und Versicherungsdienstleistungen	15 388	15 031	357	7 736	9 101 507	6 355	-3 803 200
Grundstücks- und Wohnungswesen	21 727	21 179	548	11 956	3 852 152	9 101	-959 093
Freiberufliche/technische Dienstleistungen	22 203	21 701	502	15 045	4 477 244	6 384	-1 237 202
Sonstige wirtschaftliche Dienstleistungen	6 536	6 369	167	4 009	913 600	2 088	-319 124
Öffentliche Verwaltung	950	949	1	491	100 057	393	-782 738
Erziehung, Unterricht; Gesundheits- u. Sozialwesen	2 650	2 572	78	1 604	374 355	889	-81 306
Kunst, Unterhaltung, Erholung; Sonst. Dienstl.	6 441	6 362	79	3 456	450 845	2 589	-295 370

Merkmal	Steuerlicher Gewinn bzw. Verlust / Summe Einkünfte			
	Einzelveranlagungen		Gruppen- veranlagungen	
	Fälle	in 1 000 Euro	Fälle	in 1 000 Euro
Stufen des zu versteuernden Einkommens, insgesamt	148 495	17 596 589	4 698	16 388 135
Nullfälle	53 847	-7 661 339	1 196	-3 393 004
0 bis unter 8 000	27 514	234 432	151	2 120
8 000 bis unter 20 000	13 650	366 871	163	37 315
20 000 bis unter 40 000	10 964	514 122	227	21 327
40 000 bis unter 80 000	11 739	894 116	270	39 726
80 000 bis unter 200 000	13 848	2 054 209	452	109 702
200 000 bis unter 500 000	9 492	3 239 905	591	283 249
500 000 bis unter 1 000 000	3 892	2 881 538	436	463 248
1 000 000 bis unter 2 500 000	2 245	3 607 860	535	1 093 291
2 500 000 bis unter 10 000 000	1 068	5 083 539	438	2 915 391
10 000 000 und mehr	236	6 381 335	239	14 815 770
Österreich	148 495	17 596 589	4 698	16 388 135
Burgenland	3 823	319 336	85	174 707
Kärnten	8 714	602 651	274	490 569
Niederösterreich	22 003	1 604 834	631	1 444 335
Oberösterreich	20 321	3 657 523	909	2 854 425
Salzburg	12 041	1 660 582	326	1 827 199
Steiermark	17 587	1 790 561	544	961 412
Tirol	12 887	1 666 787	357	312 626
Vorarlberg	6 592	1 384 000	235	682 575
Wien	44 527	4 910 315	1 337	7 640 287
Rechtsformen insgesamt	148 495	17 596 589	4 698	16 388 135
Aktiengesellschaften	434	858 422	-	-
Gesellschaften mit beschränkter Haftung	134 920	14 736 377	-	-
Erwerbs- und Wirtschaftsgenossenschaften	1 321	736 056	-	-
Sparkassen, Versich.vereine auf Gegenseitigkeit	62	115 565	-	-
Betriebe gew. Art v. Körperschaften öff. Rechts	2 097	-494 319	-	-
Private Vereine	4 343	-1 697	-	-
Sonstige KSt-pflichtige Rechtsformen	5 318	1 646 186	-	-
Unternehmensgruppen	-	-	4 698	16 388 135
Wirtschaftsabschnitte (ÖNACE 2008) insgesamt	148 495	17 596 589	4 698	16 388 135
Land- und Forstwirtschaft	1 434	65 232	15	-3 091
Bergbau	216	191 927	17	13 112
Herstellung von Waren	9 492	3 137 990	885	5 501 482
Energieversorgung; Wasserver-, Abfallentsorgung	2 244	298 637	97	797 250
Bau	15 474	1 418 931	498	463 653
Handel	27 568	4 247 808	886	2 002 335
Verkehr	4 334	494 668	168	1 625 402
Beherbergung und Gastronomie	8 876	493 469	221	110 585
Information und Kommunikation	8 469	835 063	203	498 543
Finanz- und Versicherungsdienstleistungen	13 740	2 743 783	351	2 554 524
Grundstücks- und Wohnungswesen	20 511	1 587 958	546	1 305 100
Freiberufliche/technische Dienstleistungen	20 932	1 802 561	497	1 437 480
Sonstige wirtschaftliche Dienstleistungen	5 936	405 096	161	189 380
Öffentliche Verwaltung	883	-424 875	1	-257 806
Erziehung, Unterricht; Gesundheits- u. Sozialwesen	2 416	197 215	77	95 834
Kunst, Unterhaltung, Erholung; Sonst. Dienstl.	5 970	101 125	75	54 351

Merkmal	Verlustabzug (ohne Vor- und Außergruppen- verluste)		Verluste ausländischer Gruppenmitglieder	
	Fälle	in 1 000 Euro	Fälle	in 1 000 Euro
Stufen des zu versteuernden Einkommens, insgesamt	34 009	-7 190 264	356	-317 544
Nullfälle	546	-1 307 322	68	-30 160
0 bis unter 8 000	17 387	-148 185	11	-1 324
8 000 bis unter 20 000	6 065	-221 743	4	-2 673
20 000 bis unter 40 000	3 631	-212 251	12	-9 916
40 000 bis unter 80 000	2 540	-240 891	9	-7 903
80 000 bis unter 200 000	1 943	-319 967	22	-2 764
200 000 bis unter 500 000	976	-346 912	29	-300
500 000 bis unter 1 000 000	411	-324 976	28	-97 387
1 000 000 bis unter 2 500 000	277	-449 197	45	-58 380
2 500 000 bis unter 10 000 000	179	-1 024 444	64	-30 456
10 000 000 und mehr	54	-2 594 376	64	-76 281
Österreich	34 009	-7 190 264	356	-317 544
Burgenland	876	-65 381	4	-1 763
Kärnten	2 077	-199 644	11	-22 812
Niederösterreich	5 441	-641 680	50	-22 746
Oberösterreich	4 529	-913 403	77	-44 361
Salzburg	2 662	-288 300	23	-10 451
Steiermark	4 082	-479 833	40	-12 760
Tirol	2 702	-248 690	25	-40 324
Vorarlberg	1 307	-100 678	22	-87 594
Wien	10 333	-4 252 655	104	-74 733
Rechtsformen insgesamt	34 009	-7 190 264	356	-317 544
Aktiengesellschaften	93	-165 438	-	-
Gesellschaften mit beschränkter Haftung	30 493	-3 046 962	-	-
Erwerbs- und Wirtschaftsgenossenschaften	311	-39 590	-	-
Sparkassen, Versich.vereine auf Gegenseitigkeit	15	-1 883	-	-
Betriebe gew. Art v. Körperschaften öff. Rechts	251	-25 429	-	-
Private Vereine	994	-12 517	-	-
Sonstige KSt-pflichtige Rechtsformen	657	-79 555	-	-
Unternehmensgruppen	1 195	-3 818 890	356	-317 544
Wirtschaftsabschnitte (ÖNACE 2008) insgesamt	34 009	-7 190 264	356	-317 544
Land- und Forstwirtschaft	320	-11 292	-	-
Bergbau	54	-20 857	-	-
Herstellung von Waren	2 409	-1 193 583	119	-183 231
Energieversorgung; Wasserver-, Abfallentsorgung	643	-231 915	5	-24 961
Bau	3 665	-244 236	12	-17 290
Handel	6 622	-720 328	81	-49 896
Verkehr	1 039	-99 827	10	-9 979
Beherbergung und Gastronomie	2 349	-149 920	6	3 196
Information und Kommunikation	2 062	-459 228	18	-144
Finanz- und Versicherungsdienstleistungen	2 284	-2 186 093	21	12 101
Grundstücks- und Wohnungswesen	4 735	-510 085	18	4 100
Freiberufliche/technische Dienstleistungen	4 426	-1 142 928	40	-49 101
Sonstige wirtschaftliche Dienstleistungen	1 365	-100 821	18	-3 169
Öffentliche Verwaltung	122	-39 126	-	-
Erziehung, Unterricht; Gesundheits- u. Sozialwesen	533	-20 442	4	-415
Kunst, Unterhaltung, Erholung; Sonst. Dienstl.	1 381	-59 583	4	1 244

Merkmal	Zu versteuerndes Einkommen		Anrechenbare Mindest-Köst		Körperschaftsteuer	
	Fälle	in 1 000 Euro	Fälle	in 1 000 Euro	Fälle	in 1 000 Euro
Stufen des zu versteuernden Einkommens, insgesamt	98 150	39 146 036	18 917	-44 417	153 000	9 901 818
Nullfälle	-	-	-	-	54 869	87 629
bis unter 8 000	27 665	87 166	3 370	-1 128	27 646	36 839
8 000 bis unter 20 000	13 813	181 657	6 672	-7 926	13 813	47 424
20 000 bis unter 40 000	11 191	322 743	3 620	-10 799	11 191	80 234
40 000 bis unter 80 000	12 009	692 207	2 369	-9 947	12 009	175 854
80 000 bis unter 200 000	14 300	1 843 106	1 521	-6 462	14 300	469 071
200 000 bis unter 500 000	10 083	3 175 351	695	-3 202	10 083	783 903
500 000 bis unter 1 000 000	4 328	3 018 839	291	-1 624	4 328	759 087
1 000 000 bis unter 2 500 000	2 780	4 251 529	190	-1 449	2 780	1 063 067
2 500 000 bis unter 10 000 000	1 506	6 974 224	134	-1 218	1 506	1 744 222
10 000 000 und mehr	475	18 599 213	55	-663	475	4 654 487
Österreich	98 150	39 146 036	18 917	-44 417	153 000	9 901 818
Burgenland	2 551	592 188	464	-968	3 825	149 771
Kärnten	5 812	1 548 830	1 120	-2 628	8 986	392 502
Niederösterreich	14 799	4 025 366	2 897	-6 027	22 391	1 022 128
Oberösterreich	14 672	6 389 828	2 646	-5 919	21 072	1 615 616
Salzburg	8 426	3 738 376	1 459	-3 533	12 181	940 594
Steiermark	11 884	3 082 906	2 327	-5 041	17 984	780 005
Tirol	8 845	2 616 694	1 557	-3 589	12 949	660 209
Vorarlberg	4 761	2 293 373	751	-1 788	6 665	579 279
Wien	26 400	14 858 474	5 696	-14 925	46 947	3 761 713
Rechtsformen insgesamt	98 150	39 146 036	18 917	-44 417	153 000	9 901 818
Aktiengesellschaften	256	1 181 757	40	-279	461	296 202
Gesellschaften mit beschränkter Haftung	86 801	19 003 109	18 045	-37 175	139 319	4 823 122
Erwerbs- und Wirtschaftsgenossenschaften	956	773 745	2	-5	956	193 429
Sparkassen, Versch.vereine auf Gegenseitigkeit	44	117 908	-	-	44	29 477
Betriebe gew. Art v. Körperschaften öff. Rechts	1 278	116 179	-	-	1 276	28 890
Private Vereine	1 761	33 898	1	-	1 752	8 474
Sonstige KSt-pflichtige Rechtsformen	3 552	1 927 216	32	-101	4 418	516 446
Unternehmensgruppen	3 502	15 992 224	797	-6 857	4 774	4 005 778
Wirtschaftsabschnitte (ÖNACE 2008) insgesamt	98 150	39 146 036	18 917	-44 417	153 000	9 901 818
Land- und Forstwirtschaft	1 024	91 273	166	-293	1 383	23 335
Bergbau	169	203 674	32	-53	236	51 057
Herstellung von Waren	7 517	8 807 010	1 400	-4 242	10 570	2 207 625
Energieversorgung; Wasserver-, Abfallentsorgung	1 694	1 355 995	267	-840	2 217	339 338
Bau	10 937	2 210 300	2 347	-4 769	16 670	560 735
Handel	19 084	6 606 088	3 525	-7 938	29 189	1 667 677
Verkehr	3 053	2 473 632	572	-1 304	4 704	621 206
Beherbergung und Gastronomie	5 609	774 791	1 307	-3 238	9 301	199 126
Information und Kommunikation	5 586	1 426 066	1 162	-2 727	8 759	360 989
Finanz- und Versicherungsdienstleistungen	7 580	6 906 182	1 252	-3 185	14 227	1 769 362
Grundstücks- und Wohnungswesen	11 910	3 341 963	2 784	-6 763	20 862	846 632
Freiberufliche/technische Dienstleistungen	14 986	3 334 208	2 672	-5 951	21 561	844 678
Sonstige wirtschaftliche Dienstleistungen	3 983	812 741	744	-1 576	6 133	206 232
Öffentliche Verwaltung	488	60 814	4	-32	503	15 150
Erziehung, Unterricht; Gesundheits- u. Sozialwesen	1 545	353 501	243	-511	2 228	89 435
Kunst, Unterhaltung, Erholung; Sonst. Dienstl.	2 985	387 798	440	-997	4 457	99 243

Merkmal	Anrechenbare inländische Kapitalertrag- steuer		Ausländische Steuer		Abgabenschuld		Gutschrift	
	Fälle	in 1 000 Euro	Fälle	in 1 000 Euro	Fälle	in 1 000 Euro	Fälle	in 1 000 Euro
Stufen des zu versteuernden Einkommens, insgesamt	51 186	-252 799	1 327	-115 143	151 482	9 620 944	1 952	-153 705
Nullfälle	15 429	-67 227	6	-5	54 172	101 033	1 340	-82 606
bis unter 8 000	6 739	-5 483	65	-37	27 272	38 397	242	-8 472
8 000 bis unter 20 000	4 428	-2 217	60	-77	13 684	39 927	107	-2 909
20 000 bis unter 40 000	3 992	-1 909	72	-129	11 090	69 147	85	-2 377
40 000 bis unter 80 000	4 865	-7 050	89	-306	11 941	164 834	65	-6 918
80 000 bis unter 200 000	6 438	-3 376	150	-977	14 242	459 409	45	-1 996
200 000 bis unter 500 000	5 015	-5 552	181	-1 606	10 045	786 363	28	-13 733
500 000 bis unter 1 000 000	2 051	-6 546	150	-1 892	4 309	749 563	14	-3 714
1 000 000 bis unter 2 500 000	1 360	-17 231	188	-3 990	2 763	1 043 193	15	-3 904
2 500 000 bis unter 10 000 000	652	-47 207	223	-11 996	1 495	1 699 833	10	-21 375
10 000 000 und mehr	217	-89 000	143	-94 128	469	4 469 246	1	-5 702
Österreich	51 186	-252 799	1 327	-115 143	151 482	9 620 944	1 952	-153 705
Burgenland	1 379	-4 181	33	-512	3 786	145 116	80	-1 123
Kärnten	3 376	-6 304	67	-1 183	8 891	385 028	109	-3 663
Niederösterreich	8 466	-25 697	119	-4 273	22 157	984 393	310	-6 647
Oberösterreich	7 107	-57 931	276	-10 459	20 833	1 557 588	295	-17 770
Salzburg	3 912	-8 480	97	-8 548	12 084	921 816	129	-2 119
Steiermark	7 981	-18 672	163	-4 734	17 890	760 311	163	-9 913
Tirol	5 277	-36 261	143	-1 727	12 811	644 612	196	-26 391
Vorarlberg	2 053	-6 134	69	-32 593	6 609	539 598	119	-1 618
Wien	11 635	-89 140	360	-51 116	46 421	3 682 481	551	-84 462
Rechtsformen insgesamt	51 186	-252 799	1 327	-115 143	151 482	9 620 944	1 952	-153 705
Aktiengesellschaften	140	-2 994	25	-8 111	450	285 585	10	-768
Gesellschaften mit beschränkter Haftung	45 689	-63 905	650	-76 275	138 724	4 695 683	579	-51 979
Erwerbs- und Wirtschaftsgenossenschaften	864	-27 461	244	-182	935	167 259	183	-1 478
Sparkassen, Versich.vereine auf Gegenseitigkeit	43	-1 382	7	-153	39	27 993	19	-51
Betriebe gew. Art v. Körperschaften öff. Rechts	207	-4 475	9	-101	1 117	20 419	232	-4 176
Private Vereine	643	-862	12	-4	1 658	7 825	257	-584
Sonstige KSt-pflichtige Rechtsformen	1 252	-11 680	80	-1 464	3 862	537 199	601	-43 536
Unternehmensgruppen	2 348	-140 041	300	-28 852	4 697	3 878 981	71	-51 134
Wirtschaftsabschnitte (ÖNACE 2008) insgesamt	51 186	-252 799	1 327	-115 143	151 482	9 620 944	1 952	-153 705
Land- und Forstwirtschaft	567	-190	3	-	1 368	22 890	34	-131
Bergbau	83	-135	-	-	235	50 876	2	-7
Herstellung von Waren	3 847	-8 031	196	-16 561	10 532	2 178 201	59	-3 082
Energieversorgung; Wasserver-, Abfallentsorgung	935	-12 781	16	-31	2 212	327 691	62	-1 931
Bau	6 079	-1 458	37	-1 206	16 649	553 425	23	-797
Handel	8 613	-14 728	165	-35 860	29 117	1 611 883	125	-2 626
Verkehr	1 481	-692	39	-723	4 693	618 610	15	-173
Beherbergung und Gastronomie	2 941	-1 220	10	-31	9 281	195 335	42	-819
Information und Kommunikation	2 881	-2 126	102	-4 363	8 728	353 137	34	-1 349
Finanz- und Versicherungsdienstleistungen	4 886	-183 407	456	-49 532	13 435	1 647 369	814	-120 145
Grundstücks- und Wohnungswesen	7 300	-13 048	73	-1 060	20 742	834 032	146	-11 695
Freiberufliche/technische Dienstleistungen	7 461	-6 724	170	-4 979	21 427	831 485	179	-4 500
Sonstige wirtschaftliche Dienstleistungen	1 816	-2 276	38	-572	6 105	203 361	53	-1 514
Öffentliche Verwaltung	82	-311	2	-3	381	10 505	144	-3 382
Erziehung, Unterricht; Gesundheits- u. Sozialwesen	850	-697	1	-	2 190	88 324	46	-206
Kunst, Unterhaltung, Erholung; Sonst. Dienstl.	1 364	-4 975	19	-220	4 387	93 820	174	-1 348

Q: STATISTIK AUSTRIA.

Tabelle 2

Steuerfälle – Tarifbesteuerung

Merkmal	Einzelveranlagungen und Gruppenveranlagungen			Steuerlicher Gewinn bzw. Verlust / Summe steuerliche Einkünfte			
	Gesamt	Einzel	Gruppen	positiv		negativ	
				Fälle	in 1 000 Euro	Fälle	in 1 000 Euro
Stufen des zu versteuernden Einkommens, insgesamt	98 150	94 648	3 502	98 150	45 039 067	-	-
Nullfälle	-	-	-	-	-	-	-
bis unter 8 000	27 665	27 514	151	27 665	236 552	-	-
8 000 bis unter 20 000	13 813	13 650	163	13 813	404 186	-	-
20 000 bis unter 40 000	11 191	10 964	227	11 191	535 449	-	-
40 000 bis unter 80 000	12 009	11 739	270	12 009	933 842	-	-
80 000 bis unter 200 000	14 300	13 848	452	14 300	2 163 911	-	-
200 000 bis unter 500 000	10 083	9 492	591	10 083	3 523 154	-	-
500 000 bis unter 1 000 000	4 328	3 892	436	4 328	3 344 786	-	-
1 000 000 bis unter 2 500 000	2 780	2 245	535	2 780	4 701 151	-	-
2 500 000 bis unter 10 000 000	1 506	1 068	438	1 506	7 998 931	-	-
10 000 000 und mehr	475	236	239	475	21 197 105	-	-
Österreich	98 150	94 648	3 502	98 150	45 039 067	-	-
Burgenland	2 551	2 487	64	2 551	655 751	-	-
Kärnten	5 812	5 608	204	5 812	1 741 405	-	-
Niederösterreich	14 799	14 332	467	14 799	4 643 764	-	-
Oberösterreich	14 672	13 941	731	14 672	7 277 624	-	-
Salzburg	8 426	8 189	237	8 426	4 015 186	-	-
Steiermark	11 884	11 475	409	11 884	3 540 944	-	-
Tirol	8 845	8 580	265	8 845	2 847 535	-	-
Vorarlberg	4 761	4 580	181	4 761	2 391 707	-	-
Wien	26 400	25 456	944	26 400	17 925 151	-	-
Rechtsformen insgesamt	98 150	94 648	3 502	98 150	45 039 067	-	-
Aktiengesellschaften	256	256	-	256	1 334 778	-	-
Gesellschaften mit beschränkter Haftung	86 801	86 801	-	86 801	20 795 504	-	-
Erwerbs- und Wirtschaftsgenossenschaften	956	956	-	956	813 085	-	-
Sparkassen, Versich.vereine auf Gegenseitigkeit	44	44	-	44	119 791	-	-
Betriebe gew. Art v. Körperschaften öff. Rechts	1 278	1 278	-	1 278	139 145	-	-
Private Vereine	1 761	1 761	-	1 761	44 849	-	-
Sonstige KSt-pflichtige Rechtsformen	3 552	3 552	-	3 552	2 010 777	-	-
Unternehmensgruppen	3 502	-	3 502	3 502	19 781 139	-	-
Wirtschaftsabschnitte (ÖNACE 2008) insgesamt	98 150	94 648	3 502	98 150	45 039 067	-	-
Land- und Forstwirtschaft	1 024	1 016	8	1 024	101 164	-	-
Bergbau	169	158	11	169	223 730	-	-
Herstellung von Waren	7 517	6 832	685	7 517	9 960 419	-	-
Energieversorgung; Wasserver-, Abfallentsorgung	1 694	1 619	75	1 694	1 585 794	-	-
Bau	10 937	10 550	387	10 937	2 442 188	-	-
Handel	19 084	18 401	683	19 084	7 216 281	-	-
Verkehr	3 053	2 924	129	3 053	2 568 432	-	-
Beherbergung und Gastronomie	5 609	5 463	146	5 609	906 491	-	-
Information und Kommunikation	5 586	5 437	149	5 586	1 870 510	-	-
Finanz- und Versicherungsdienstleistungen	7 580	7 336	244	7 580	8 035 194	-	-
Grundstücks- und Wohnungswesen	11 910	11 532	378	11 910	3 834 211	-	-
Freiberufliche/technische Dienstleistungen	14 986	14 617	369	14 986	4 469 023	-	-
Sonstige wirtschaftliche Dienstleistungen	3 983	3 852	131	3 983	909 680	-	-
Öffentliche Verwaltung	488	488	-	488	97 494	-	-
Erziehung, Unterricht; Gesundheits- u. Sozialwesen	1 545	1 483	62	1 545	373 793	-	-
Kunst, Unterhaltung, Erholung; Sonst. Dienstl.	2 985	2 940	45	2 985	444 664	-	-

Merkmal	Steuerlicher Gewinn bzw. Verlust / Summe Einkünfte			
	Einzelveranlagungen		Gruppen- veranlagungen	
	Fälle	in 1 000 Euro	Fälle	in 1 000 Euro
Stufen des zu versteuernden Einkommens, insgesamt	94 648	25 257 928	3 502	19 781 139
Nullfälle	-	-	-	-
bis unter 8 000	27 514	234 432	151	2 120
8 000 bis unter 20 000	13 650	366 871	163	37 315
20 000 bis unter 40 000	10 964	514 122	227	21 327
40 000 bis unter 80 000	11 739	894 116	270	39 726
80 000 bis unter 200 000	13 848	2 054 209	452	109 702
200 000 bis unter 500 000	9 492	3 239 905	591	283 249
500 000 bis unter 1 000 000	3 892	2 881 538	436	463 248
1 000 000 bis unter 2 500 000	2 245	3 607 860	535	1 093 291
2 500 000 bis unter 10 000 000	1 068	5 083 539	438	2 915 391
10 000 000 und mehr	236	6 381 335	239	14 815 770
Österreich	94 648	25 257 928	3 502	19 781 139
Burgenland	2 487	463 423	64	192 329
Kärnten	5 608	878 157	204	863 247
Niederösterreich	14 332	2 965 252	467	1 678 512
Oberösterreich	13 941	4 177 564	731	3 100 060
Salzburg	8 189	2 085 362	237	1 929 824
Steiermark	11 475	2 402 134	409	1 138 810
Tirol	8 580	2 163 611	265	683 925
Vorarlberg	4 580	1 632 083	181	759 624
Wien	25 456	8 490 343	944	9 434 808
Rechtsformen insgesamt	94 648	25 257 928	3 502	19 781 139
Aktiengesellschaften	256	1 334 778	-	-
Gesellschaften mit beschränkter Haftung	86 801	20 795 504	-	-
Erwerbs- und Wirtschaftsgenossenschaften	956	813 085	-	-
Sparkassen, Versich.vereine auf Gegenseitigkeit	44	119 791	-	-
Betriebe gew. Art v. Körperschaften öff. Rechts	1 278	139 145	-	-
Private Vereine	1 761	44 849	-	-
Sonstige KSt-pflichtige Rechtsformen	3 552	2 010 777	-	-
Unternehmensgruppen	-	-	3 502	19 781 139
Wirtschaftsabschnitte (ÖNACE 2008) insgesamt	94 648	25 257 928	3 502	19 781 139
Land- und Forstwirtschaft	1 016	92 722	8	8 442
Bergbau	158	202 646	11	21 084
Herstellung von Waren	6 832	3 802 048	685	6 158 371
Energieversorgung; Wasserver-, Abfallentsorgung	1 619	348 045	75	1 237 749
Bau	10 550	1 844 735	387	597 453
Handel	18 401	4 988 497	683	2 227 784
Verkehr	2 924	855 100	129	1 713 331
Beherbergung und Gastronomie	5 463	744 802	146	161 690
Information und Kommunikation	5 437	1 255 953	149	614 558
Finanz- und Versicherungsdienstleistungen	7 336	4 634 645	244	3 400 549
Grundstücks- und Wohnungswesen	11 532	2 385 235	378	1 448 976
Freiberufliche/technische Dienstleistungen	14 617	2 763 471	369	1 705 552
Sonstige wirtschaftliche Dienstleistungen	3 852	691 662	131	218 017
Öffentliche Verwaltung	488	97 494	-	-
Erziehung, Unterricht; Gesundheits- u. Sozialwesen	1 483	269 962	62	103 831
Kunst, Unterhaltung, Erholung; Sonst. Dienstl.	2 940	280 911	45	163 752

Merkmal	Verlustabzug (ohne Vor- und Außergruppenverluste)		Verluste ausländischer Gruppenmitglieder	
	Fälle	in 1 000 Euro	Fälle	in 1 000 Euro
Stufen des zu versteuernden Einkommens, insgesamt	33 463	-5 882 942	288	-287 385
Nullfälle	-	-	-	-
bis unter 8 000	17 387	-148 185	11	-1 324
8 000 bis unter 20 000	6 065	-221 743	4	-2 673
20 000 bis unter 40 000	3 631	-212 251	12	-9 916
40 000 bis unter 80 000	2 540	-240 891	9	-7 903
80 000 bis unter 200 000	1 943	-319 967	22	-2 764
200 000 bis unter 500 000	976	-346 912	29	-300
500 000 bis unter 1 000 000	411	-324 976	28	-97 387
1 000 000 bis unter 2 500 000	277	-449 197	45	-58 380
2 500 000 bis unter 10 000 000	179	-1 024 444	64	-30 456
10 000 000 und mehr	54	-2 594 376	64	-76 281
Österreich	33 463	-5 882 942	288	-287 385
Burgenland	859	-63 371	3	-1 780
Kärnten	2 051	-192 156	7	-21 548
Niederösterreich	5 329	-617 567	43	-19 133
Oberösterreich	4 460	-884 709	66	-44 121
Salzburg	2 624	-276 566	20	-12 223
Steiermark	4 007	-457 397	30	-11 389
Tirol	2 660	-230 390	18	-35 512
Vorarlberg	1 289	-98 207	18	-84 265
Wien	10 184	-3 062 578	83	-57 414
Rechtsformen insgesamt	33 463	-5 882 942	288	-287 385
Aktiengesellschaften	91	-153 021	-	-
Gesellschaften mit beschränkter Haftung	30 190	-1 792 385	-	-
Erwerbs- und Wirtschaftsgenossenschaften	308	-39 340	-	-
Sparkassen, Versich.vereine auf Gegenseitigkeit	15	-1 883	-	-
Betriebe gew. Art v. Körperschaften öff. Rechts	245	-22 831	-	-
Private Vereine	794	-9 314	-	-
Sonstige KSt-pflichtige Rechtsformen	635	-75 253	-	-
Unternehmensgruppen	1 185	-3 788 915	288	-287 385
Wirtschaftsabschnitte (ÖNACE 2008) insgesamt	33 463	-5 882 942	288	-287 385
Land- und Forstwirtschaft	318	-9 875	-	-
Bergbau	53	-20 056	-	-
Herstellung von Waren	2 376	-1 153 401	97	-171 346
Energieversorgung; Wasserver-, Abfallentsorgung	638	-229 798	5	-24 961
Bau	3 628	-231 887	8	-16 970
Handel	6 538	-610 171	69	-44 529
Verkehr	1 031	-94 780	8	-8 508
Beherbergung und Gastronomie	2 315	-131 627	3	849
Information und Kommunikation	2 036	-444 434	15	-708
Finanz- und Versicherungsdienstleistungen	2 252	-1 120 780	15	15 376
Grundstücks- und Wohnungswesen	4 697	-492 207	16	3 918
Freiberufliche/technische Dienstleistungen	4 377	-1 134 784	31	-38 617
Sonstige wirtschaftliche Dienstleistungen	1 344	-96 927	16	-2 332
Öffentliche Verwaltung	119	-36 564	-	-
Erziehung, Unterricht; Gesundheits- u. Sozialwesen	494	-20 094	3	-541
Kunst, Unterhaltung, Erholung; Sonst. Dienstl.	1 247	-55 556	2	985

Merkmal	Zu versteuerndes Einkommen		Anrechenbare Mindest-Köst		Körperschaftsteuer	
	Fälle	in 1 000 Euro	Fälle	in 1 000 Euro	Fälle	in 1 000 Euro
Stufen des zu versteuernden Einkommens, insgesamt	98 150	39 146 036	18 917	-44 417	98 131	9 814 189
Nullfälle	-	-	-	-	-	-
bis unter 8 000	27 665	87 166	3 370	-1 128	27 646	36 839
8 000 bis unter 20 000	13 813	181 657	6 672	-7 926	13 813	47 424
20 000 bis unter 40 000	11 191	322 743	3 620	-10 799	11 191	80 234
40 000 bis unter 80 000	12 009	692 207	2 369	-9 947	12 009	175 854
80 000 bis unter 200 000	14 300	1 843 106	1 521	-6 462	14 300	469 071
200 000 bis unter 500 000	10 083	3 175 351	695	-3 202	10 083	783 903
500 000 bis unter 1 000 000	4 328	3 018 839	291	-1 624	4 328	759 087
1 000 000 bis unter 2 500 000	2 780	4 251 529	190	-1 449	2 780	1 063 067
2 500 000 bis unter 10 000 000	1 506	6 974 224	134	-1 218	1 506	1 744 222
10 000 000 und mehr	475	18 599 213	55	-663	475	4 654 487
Österreich	98 150	39 146 036	18 917	-44 417	98 131	9 814 189
Burgenland	2 551	592 188	464	-968	2 550	148 411
Kärnten	5 812	1 548 830	1 120	-2 628	5 806	388 432
Niederösterreich	14 799	4 025 366	2 897	-6 027	14 798	1 011 999
Oberösterreich	14 672	6 389 828	2 646	-5 919	14 672	1 604 391
Salzburg	8 426	3 738 376	1 459	-3 533	8 422	935 399
Steiermark	11 884	3 082 906	2 327	-5 041	11 883	772 416
Tirol	8 845	2 616 694	1 557	-3 589	8 844	655 187
Vorarlberg	4 761	2 293 373	751	-1 788	4 760	576 620
Wien	26 400	14 858 474	5 696	-14 925	26 396	3 721 335
Rechtsformen insgesamt	98 150	39 146 036	18 917	-44 417	98 131	9 814 189
Aktiengesellschaften	256	1 181 757	40	-279	256	295 524
Gesellschaften mit beschränkter Haftung	86 801	19 003 109	18 045	-37 175	86 797	4 765 450
Erwerbs- und Wirtschaftsgenossenschaften	956	773 745	2	-5	956	193 429
Sparkassen, Versich.vereine auf Gegenseitigkeit	44	117 908	-	-	44	29 477
Betriebe gew. Art v. Körperschaften öff. Rechts	1 278	116 179	-	-	1 276	28 890
Private Vereine	1 761	33 898	1	-	1 752	8 474
Sonstige KSt-pflichtige Rechtsformen	3 552	1 927 216	32	-101	3 548	494 265
Unternehmensgruppen	3 502	15 992 224	797	-6 857	3 502	3 998 679
Wirtschaftsabschnitte (ÖNACE 2008) insgesamt	98 150	39 146 036	18 917	-44 417	98 131	9 814 189
Land- und Forstwirtschaft	1 024	91 273	166	-293	1 024	22 927
Bergbau	169	203 674	32	-53	169	50 947
Herstellung von Waren	7 517	8 807 010	1 400	-4 242	7 517	2 202 880
Energieversorgung; Wasserver-, Abfallentsorgung	1 694	1 355 995	267	-840	1 694	338 550
Bau	10 937	2 210 300	2 347	-4 769	10 936	554 166
Handel	19 084	6 606 088	3 525	-7 938	19 084	1 654 955
Verkehr	3 053	2 473 632	572	-1 304	3 053	618 952
Beherbergung und Gastronomie	5 609	774 791	1 307	-3 238	5 609	194 773
Information und Kommunikation	5 586	1 426 066	1 162	-2 727	5 586	357 482
Finanz- und Versicherungsdienstleistungen	7 580	6 906 182	1 252	-3 185	7 577	1 740 118
Grundstücks- und Wohnungswesen	11 910	3 341 963	2 784	-6 763	11 909	837 476
Freiberufliche/technische Dienstleistungen	14 986	3 334 208	2 672	-5 951	14 983	835 995
Sonstige wirtschaftliche Dienstleistungen	3 983	812 741	744	-1 576	3 983	203 802
Öffentliche Verwaltung	488	60 814	4	-32	486	15 113
Erziehung, Unterricht; Gesundheits- u. Sozialwesen	1 545	353 501	243	-511	1 541	88 618
Kunst, Unterhaltung, Erholung; Sonst. Dienstl.	2 985	387 798	440	-997	2 980	97 434

Merkmal	Anrechenbare Inländische Kapi- talertragsteuer		Ausländische Steuer		Abgabenschuld		Gutschrift	
	Fälle	in 1 000 Euro	Fälle	in 1 000 Euro	Fälle	in 1 000 Euro	Fälle	in 1 000 Euro
Stufen des zu versteuernden Einkommens, insgesamt	35 757	-185 572	1 321	-115 137	97 310	9 519 911	612	-71 099
Nullfälle	-	-	-	-	-	-	-	-
bis unter 8 000	6 739	-5 483	65	-37	27 272	38 397	242	-8 472
8 000 bis unter 20 000	4 428	-2 217	60	-77	13 684	39 927	107	-2 909
20 000 bis unter 40 000	3 992	-1 909	72	-129	11 090	69 147	85	-2 377
40 000 bis unter 80 000	4 865	-7 050	89	-306	11 941	164 834	65	-6 918
80 000 bis unter 200 000	6 438	-3 376	150	-977	14 242	459 409	45	-1 996
200 000 bis unter 500 000	5 015	-5 552	181	-1 606	10 045	786 363	28	-13 733
500 000 bis unter 1 000 000	2 051	-6 546	150	-1 892	4 309	749 563	14	-3 714
1 000 000 bis unter 2 500 000	1 360	-17 231	188	-3 990	2 763	1 043 193	15	-3 904
2 500 000 bis unter 10 000 000	652	-47 207	223	-11 996	1 495	1 699 833	10	-21 375
10 000 000 und mehr	217	-89 000	143	-94 128	469	4 469 246	1	-5 702
Österreich	35 757	-185 572	1 321	-115 137	97 310	9 519 911	612	-71 099
Burgenland	980	-3 952	33	-512	2 524	143 557	23	-650
Kärnten	2 402	-6 072	67	-1 183	5 736	380 842	36	-3 328
Niederösterreich	6 017	-23 214	119	-4 273	14 640	974 327	122	-4 114
Oberösterreich	5 331	-53 044	276	-10 459	14 548	1 543 177	97	-9 674
Salzburg	2 871	-7 289	97	-8 548	8 368	916 641	40	-717
Steiermark	5 631	-15 550	162	-4 732	11 833	751 946	30	-5 943
Tirol	3 747	-18 831	143	-1 727	8 774	639 613	56	-8 981
Vorarlberg	1 521	-5 585	69	-32 593	4 725	536 895	26	-936
Wien	7 257	-52 034	355	-51 112	26 162	3 632 914	182	-36 755
Rechtsformen insgesamt	35 757	-185 572	1 321	-115 137	97 310	9 519 911	612	-71 099
Aktiengesellschaften	88	-2 631	25	-8 111	250	284 936	4	-433
Gesellschaften mit beschränkter Haftung	31 920	-22 869	650	-76 275	86 517	4 638 670	213	-11 684
Erwerbs- und Wirtschaftsgenossenschaften	677	-26 205	244	-182	934	167 259	20	-222
Sparkassen, Versich.vereine auf Gegenseitigkeit	29	-1 358	7	-153	39	27 993	5	-27
Betriebe gew. Art v. Körperschaften öff. Rechts	122	-4 320	9	-101	1 117	20 419	113	-3 723
Private Vereine	348	-612	12	-4	1 658	7 825	41	-326
Sonstige KSt-pflichtige Rechtsformen	751	-8 519	74	-1 458	3 322	500 152	193	-23 587
Unternehmensgruppen	1 822	-119 058	300	-28 852	3 473	3 872 658	23	-31 096
Wirtschaftsabschnitte (ÖNACE 2008) insgesamt	35 757	-185 572	1 321	-115 137	97 310	9 519 911	612	-71 099
Land- und Forstwirtschaft	394	-125	3	-	1 010	22 494	13	-77
Bergbau	68	-126	-	-	169	50 768	-	-
Herstellung von Waren	2 923	-5 088	196	-16 561	7 500	2 173 593	9	-343
Energieversorgung; Wasserver-, Abfallentsorgung	687	-10 798	16	-31	1 691	326 954	2	-2
Bau	4 502	-707	37	-1 206	10 922	546 870	9	-90
Handel	6 245	-13 366	165	-35 860	19 041	1 599 174	33	-1 372
Verkehr	1 096	-506	39	-723	3 047	616 378	3	-9
Beherbergung und Gastronomie	1 973	-518	10	-31	5 596	191 011	8	-149
Information und Kommunikation	1 969	-832	102	-4 363	5 569	349 655	4	-108
Finanz- und Versicherungsdienstleistungen	3 021	-137 931	450	-49 527	7 263	1 604 025	280	-58 652
Grundstücks- und Wohnungswesen	4 482	-5 440	73	-1 060	11 838	825 017	58	-4 232
Freiberufliche/technische Dienstleistungen	5 628	-3 280	170	-4 979	14 921	822 991	43	-1 244
Sonstige wirtschaftliche Dienstleistungen	1 299	-1 446	38	-572	3 963	200 984	12	-738
Öffentliche Verwaltung	48	-167	2	-3	366	10 471	83	-2 965
Erziehung, Unterricht; Gesundheits- u. Sozialwesen	598	-587	1	-	1 503	87 520	11	-109
Kunst, Unterhaltung, Erholung; Sonst. Dienstl.	824	-4 655	19	-220	2 911	92 006	44	-1 010

Q: STATISTIK AUSTRIA.

Tabelle 3

Nullfälle – Mindestbesteuerung

Merkmal	Einzelveranlagungen und Gruppenveranlagungen			Steuerlicher Gewinn bzw. Verlust / Summe steuerliche Einkünfte			
	Gesamt	Einzel	Gruppen	positiv		negativ	
				Fälle	in 1 000 Euro	Fälle	in 1 000 Euro
Stufen des zu versteuernden Einkommens, insgesamt	62 988	61 716	1 272	1 088	1 311 191	53 955	-12 365 534
Nullfälle	62 988	61 716	1 272	1 088	1 311 191	53 955	-12 365 534
bis unter 8 000	-	-	-	-	-	-	-
8 000 bis unter 20 000	-	-	-	-	-	-	-
20 000 bis unter 40 000	-	-	-	-	-	-	-
40 000 bis unter 80 000	-	-	-	-	-	-	-
80 000 bis unter 200 000	-	-	-	-	-	-	-
200 000 bis unter 500 000	-	-	-	-	-	-	-
500 000 bis unter 1 000 000	-	-	-	-	-	-	-
1 000 000 bis unter 2 500 000	-	-	-	-	-	-	-
2 500 000 bis unter 10 000 000	-	-	-	-	-	-	-
10 000 000 und mehr	-	-	-	-	-	-	-
Österreich	62 988	61 716	1 272	1 088	1 311 191	53 955	-12 365 534
Burgenland	1 541	1 519	22	46	2 206	1 311	-163 914
Kärnten	3 646	3 573	73	43	7 648	3 133	-655 833
Niederösterreich	8 915	8 740	175	277	25 106	7 558	-1 619 701
Oberösterreich	7 512	7 321	191	184	29 495	6 374	-795 172
Salzburg	4 429	4 338	91	71	11 931	3 870	-539 335
Steiermark	7 019	6 875	144	131	22 815	6 116	-811 785
Tirol	4 956	4 857	99	67	18 477	4 332	-886 599
Vorarlberg	2 282	2 228	54	38	2 603	2 028	-327 735
Wien	22 688	22 265	423	231	1 190 910	19 233	-6 565 459
Rechtsformen insgesamt	62 988	61 716	1 272	1 088	1 311 191	53 955	-12 365 534
Aktiengesellschaften	216	216	-	2	12 417	176	-488 773
Gesellschaften mit beschränkter Haftung	54 474	54 474	-	306	1 254 590	47 813	-7 313 717
Erwerbs- und Wirtschaftsgenossenschaften	395	395	-	3	250	362	-77 278
Sparkassen, Versich.vereine auf Gegenseitigkeit	19	19	-	-	-	18	-4 226
Betriebe gew. Art v. Körperschaften öff. Rechts	922	922	-	13	2 627	806	-636 091
Private Vereine	2 854	2 854	-	605	5 967	1 977	-52 513
Sonstige KSt-pflichtige Rechtsformen	2 836	2 836	-	149	5 365	1 617	-369 956
Unternehmensgruppen	1 272	-	1 272	10	29 975	1 186	-3 422 979
Wirtschaftsabschnitte (ÖNACE 2008) insgesamt	62 988	61 716	1 272	1 088	1 311 191	53 955	-12 365 534
Land- und Forstwirtschaft	465	457	8	2	1 417	423	-40 439
Bergbau	71	65	6	1	801	63	-19 491
Herstellung von Waren	3 230	3 009	221	33	40 213	2 827	-1 361 161
Energieversorgung; Wasserver-, Abfallentsorgung	708	686	22	6	2 119	641	-492 025
Bau	6 050	5 932	118	37	12 348	4 998	-571 952
Handel	10 806	10 590	216	93	110 255	9 277	-1 076 392
Verkehr	1 760	1 718	42	8	5 051	1 441	-453 413
Beherbergung und Gastronomie	4 083	4 003	80	61	18 488	3 427	-320 926
Information und Kommunikation	3 397	3 341	56	27	14 798	3 059	-551 702
Finanz- und Versicherungsdienstleistungen	7 808	7 695	113	156	1 066 312	6 355	-3 803 200
Grundstücks- und Wohnungswesen	9 817	9 647	170	46	17 941	9 101	-959 093
Freiberufliche/technische Dienstleistungen	7 217	7 084	133	59	8 221	6 384	-1 237 202
Sonstige wirtschaftliche Dienstleistungen	2 553	2 517	36	26	3 921	2 088	-319 124
Öffentliche Verwaltung	462	461	1	3	2 562	393	-782 738
Erziehung, Unterricht; Gesundheits- u. Sozialwesen	1 105	1 089	16	59	562	889	-81 306
Kunst, Unterhaltung, Erholung; Sonst. Dienstl.	3 456	3 422	34	471	6 182	2 589	-295 370

Merkmal	Steuerlicher Gewinn bzw. Verlust / Summe Einkünfte			
	Einzelveranlagungen		Gruppen- veranlagungen	
	Fälle	in 1 000 Euro	Fälle	in 1 000 Euro
Stufen des zu versteuernden Einkommens, insgesamt	53 847	-7 661 339	1 196	-3 393 004
Nullfälle	53 847	-7 661 339	1 196	-3 393 004
bis unter 8 000	-	-	-	-
8 000 bis unter 20 000	-	-	-	-
20 000 bis unter 40 000	-	-	-	-
40 000 bis unter 80 000	-	-	-	-
80 000 bis unter 200 000	-	-	-	-
200 000 bis unter 500 000	-	-	-	-
500 000 bis unter 1 000 000	-	-	-	-
1 000 000 bis unter 2 500 000	-	-	-	-
2 500 000 bis unter 10 000 000	-	-	-	-
10 000 000 und mehr	-	-	-	-
Österreich	53 847	-7 661 339	1 196	-3 393 004
Burgenland	1 336	-144 087	21	-17 621
Kärnten	3 106	-275 506	70	-372 679
Niederösterreich	7 671	-1 360 418	164	-234 178
Oberösterreich	6 380	-520 041	178	-245 635
Salzburg	3 852	-424 780	89	-102 625
Steiermark	6 112	-611 572	135	-177 398
Tirol	4 307	-496 823	92	-371 299
Vorarlberg	2 012	-248 083	54	-77 049
Wien	19 071	-3 580 029	393	-1 794 521
Rechtsformen insgesamt	53 847	-7 661 339	1 196	-3 393 004
Aktiengesellschaften	178	-476 356	-	-
Gesellschaften mit beschränkter Haftung	48 119	-6 059 127	-	-
Erwerbs- und Wirtschaftsgenossenschaften	365	-77 029	-	-
Sparkassen, Versich.vereine auf Gegenseitigkeit	18	-4 226	-	-
Betriebe gew. Art v. Körperschaften öff. Rechts	819	-633 464	-	-
Private Vereine	2 582	-46 546	-	-
Sonstige KSt-pflichtige Rechtsformen	1 766	-364 591	-	-
Unternehmensgruppen	-	-	1 196	-3 393 004
Wirtschaftsabschnitte (ÖNACE 2008) insgesamt	53 847	-7 661 339	1 196	-3 393 004
Land- und Forstwirtschaft	418	-27 489	7	-11 533
Bergbau	58	-10 718	6	-7 972
Herstellung von Waren	2 660	-664 058	200	-656 889
Energieversorgung; Wasserver-, Abfallentsorgung	625	-49 408	22	-440 498
Bau	4 924	-425 804	111	-133 800
Handel	9 167	-740 689	203	-225 449
Verkehr	1 410	-360 433	39	-87 929
Beherbergung und Gastronomie	3 413	-251 333	75	-51 105
Information und Kommunikation	3 032	-420 890	54	-116 015
Finanz- und Versicherungsdienstleistungen	6 404	-1 890 862	107	-846 026
Grundstücks- und Wohnungswesen	8 979	-797 277	168	-143 875
Freiberufliche/technische Dienstleistungen	6 315	-960 910	128	-268 072
Sonstige wirtschaftliche Dienstleistungen	2 084	-286 566	30	-28 637
Öffentliche Verwaltung	395	-522 369	1	-257 806
Erziehung, Unterricht; Gesundheits- u. Sozialwesen	933	-72 746	15	-7 997
Kunst, Unterhaltung, Erholung; Sonst. Dienstl.	3 030	-179 786	30	-109 402

Merkmal	Verlustabzug (ohne Vor- und Außergruppenverluste)		Verluste ausländischer Gruppenmitglieder	
	Fälle	in 1 000 Euro	Fälle	in 1 000 Euro
Stufen des zu versteuernden Einkommens, insgesamt	546	-1 307 322	68	-30 160
Nullfälle	546	-1 307 322	68	-30 160
bis unter 8 000	-	-	-	-
8 000 bis unter 20 000	-	-	-	-
20 000 bis unter 40 000	-	-	-	-
40 000 bis unter 80 000	-	-	-	-
80 000 bis unter 200 000	-	-	-	-
200 000 bis unter 500 000	-	-	-	-
500 000 bis unter 1 000 000	-	-	-	-
1 000 000 bis unter 2 500 000	-	-	-	-
2 500 000 bis unter 10 000 000	-	-	-	-
10 000 000 und mehr	-	-	-	-
Österreich	546	-1 307 322	68	-30 160
Burgenland	17	-2 010	1	17
Kärnten	26	-7 487	4	-1 264
Niederösterreich	112	-24 113	7	-3 613
Oberösterreich	69	-28 694	11	-240
Salzburg	38	-11 734	3	1 772
Steiermark	75	-22 435	10	-1 370
Tirol	42	-18 299	7	-4 812
Vorarlberg	18	-2 471	4	-3 330
Wien	149	-1 190 078	21	-17 319
Rechtsformen insgesamt	546	-1 307 322	68	-30 160
Aktiengesellschaften	2	-12 417	-	-
Gesellschaften mit beschränkter Haftung	303	-1 254 576	-	-
Erwerbs- und Wirtschaftsgenossenschaften	3	-250	-	-
Sparkassen, Versich.vereine auf Gegenseitigkeit	-	-	-	-
Betriebe gew. Art v. Körperschaften öff. Rechts	6	-2 598	-	-
Private Vereine	200	-3 203	-	-
Sonstige KSt-pflichtige Rechtsformen	22	-4 302	-	-
Unternehmensgruppen	10	-29 975	68	-30 160
Wirtschaftsabschnitte (ÖNACE 2008) insgesamt	546	-1 307 322	68	-30 160
Land- und Forstwirtschaft	2	-1 417	-	-
Bergbau	1	-801	-	-
Herstellung von Waren	33	-40 182	22	-11 885
Energieversorgung; Wasserver-, Abfallentsorgung	5	-2 117	-	-
Bau	37	-12 348	4	-320
Handel	84	-110 158	12	-5 367
Verkehr	8	-5 047	2	-1 471
Beherbergung und Gastronomie	34	-18 293	3	2 347
Information und Kommunikation	26	-14 794	3	565
Finanz- und Versicherungsdienstleistungen	32	-1 065 313	6	-3 275
Grundstücks- und Wohnungswesen	38	-17 877	2	182
Freiberufliche/technische Dienstleistungen	49	-8 144	9	-10 484
Sonstige wirtschaftliche Dienstleistungen	21	-3 894	2	-837
Öffentliche Verwaltung	3	-2 562	-	-
Erziehung, Unterricht; Gesundheits- u. Sozialwesen	39	-348	1	126
Kunst, Unterhaltung, Erholung; Sonst. Dienstl.	134	-4 027	2	259

Merkmal	Zu versteuerndes Einkommen		Anrechenbare Mindest-KöSt		Körperschaftsteuer	
	Fälle	in 1 000 Euro	Fälle	in 1 000 Euro	Fälle	in 1 000 Euro
Stufen des zu versteuernden Einkommens, insgesamt	-	-	-	-	54 869	87 629
Nullfälle	-	-	-	-	54 869	87 629
bis unter 8 000	-	-	-	-	-	-
8 000 bis unter 20 000	-	-	-	-	-	-
20 000 bis unter 40 000	-	-	-	-	-	-
40 000 bis unter 80 000	-	-	-	-	-	-
80 000 bis unter 200 000	-	-	-	-	-	-
200 000 bis unter 500 000	-	-	-	-	-	-
500 000 bis unter 1 000 000	-	-	-	-	-	-
1 000 000 bis unter 2 500 000	-	-	-	-	-	-
2 500 000 bis unter 10 000 000	-	-	-	-	-	-
10 000 000 und mehr	-	-	-	-	-	-
Österreich	-	-	-	-	54 869	87 629
Burgenland	-	-	-	-	1 275	1 360
Kärnten	-	-	-	-	3 180	4 070
Niederösterreich	-	-	-	-	7 593	10 129
Oberösterreich	-	-	-	-	6 400	11 225
Salzburg	-	-	-	-	3 759	5 195
Steiermark	-	-	-	-	6 101	7 589
Tirol	-	-	-	-	4 105	5 022
Vorarlberg	-	-	-	-	1 905	2 660
Wien	-	-	-	-	20 551	40 378
Rechtsformen insgesamt	-	-	-	-	54 869	87 629
Aktiengesellschaften	-	-	-	-	205	678
Gesellschaften mit beschränkter Haftung	-	-	-	-	52 522	57 671
Erwerbs- und Wirtschaftsgenossenschaften	-	-	-	-	-	-
Sparkassen, Versich.vereine auf Gegenseitigkeit	-	-	-	-	-	-
Betriebe gew. Art v. Körperschaften öff. Rechts	-	-	-	-	-	-
Private Vereine	-	-	-	-	-	-
Sonstige KSt-pflichtige Rechtsformen	-	-	-	-	870	22 181
Unternehmensgruppen	-	-	-	-	1 272	7 099
Wirtschaftsabschnitte (ÖNACE 2008) insgesamt	-	-	-	-	54 869	87 629
Land- und Forstwirtschaft	-	-	-	-	359	408
Bergbau	-	-	-	-	67	110
Herstellung von Waren	-	-	-	-	3 053	4 744
Energieversorgung; Wasserver-, Abfallentsorgung	-	-	-	-	523	788
Bau	-	-	-	-	5 734	6 569
Handel	-	-	-	-	10 105	12 722
Verkehr	-	-	-	-	1 651	2 255
Beherbergung und Gastronomie	-	-	-	-	3 692	4 353
Information und Kommunikation	-	-	-	-	3 173	3 507
Finanz- und Versicherungsdienstleistungen	-	-	-	-	6 650	29 243
Grundstücks- und Wohnungswesen	-	-	-	-	8 953	9 156
Freiberufliche/technische Dienstleistungen	-	-	-	-	6 578	8 682
Sonstige wirtschaftliche Dienstleistungen	-	-	-	-	2 150	2 430
Öffentliche Verwaltung	-	-	-	-	17	38
Erziehung, Unterricht; Gesundheits- u. Sozialwesen	-	-	-	-	687	817
Kunst, Unterhaltung, Erholung; Sonst. Dienstl.	-	-	-	-	1 477	1 809

Merkmal	Anrechenbare inländische Kapi- talertragsteuer		Ausländische Steuer		Abgabenschuld		Gutschrift	
	Fälle	in 1 000 Euro	Fälle	in 1 000 Euro	Fälle	in 1 000 Euro	Fälle	in 1 000 Euro
Stufen des zu versteuernden Einkommens, insgesamt	15 429	-67 227	6	-5	54 172	101 033	1 340	-82 606
Nullfälle	15 429	-67 227	6	-5	54 172	101 033	1 340	-82 606
bis unter 8 000	-	-	-	-	-	-	-	-
8 000 bis unter 20 000	-	-	-	-	-	-	-	-
20 000 bis unter 40 000	-	-	-	-	-	-	-	-
40 000 bis unter 80 000	-	-	-	-	-	-	-	-
80 000 bis unter 200 000	-	-	-	-	-	-	-	-
200 000 bis unter 500 000	-	-	-	-	-	-	-	-
500 000 bis unter 1 000 000	-	-	-	-	-	-	-	-
1 000 000 bis unter 2 500 000	-	-	-	-	-	-	-	-
2 500 000 bis unter 10 000 000	-	-	-	-	-	-	-	-
10 000 000 und mehr	-	-	-	-	-	-	-	-
Österreich	15 429	-67 227	6	-5	54 172	101 033	1 340	-82 606
Burgenland	399	-229	-	-	1 262	1 559	57	-472
Kärnten	974	-233	-	-	3 155	4 186	73	-335
Niederösterreich	2 449	-2 483	-	-	7 517	10 066	188	-2 532
Oberösterreich	1 776	-4 886	-	-	6 285	14 411	198	-8 096
Salzburg	1 041	-1 191	-	-	3 716	5 175	89	-1 401
Steiermark	2 350	-3 121	1	-2	6 057	8 365	133	-3 970
Tirol	1 530	-17 429	-	-	4 037	5 000	140	-17 409
Vorarlberg	532	-549	-	-	1 884	2 703	93	-682
Wien	4 378	-37 106	5	-3	20 259	49 568	369	-47 708
Rechtsformen insgesamt	15 429	-67 227	6	-5	54 172	101 033	1 340	-82 606
Aktiengesellschaften	52	-364	-	-	200	649	6	-335
Gesellschaften mit beschränkter Haftung	13 769	-41 035	-	-	52 207	57 014	366	-40 295
Erwerbs- und Wirtschaftsgenossenschaften	187	-1 256	-	-	1	0	163	-1 256
Sparkassen, Versich.vereine auf Gegenseitigkeit	14	-23	-	-	-	-	14	-23
Betriebe gew. Art v. Körperschaften öff. Rechts	85	-155	-	-	-	-	119	-452
Private Vereine	295	-249	-	-	-	-	216	-257
Sonstige KSt-pflichtige Rechtsformen	501	-3 160	6	-5	540	37 047	408	-19 949
Unternehmensgruppen	526	-20 983	-	-	1 224	6 323	48	-20 038
Wirtschaftsabschnitte (ÖNACE 2008) insgesamt	15 429	-67 227	6	-5	54 172	101 033	1 340	-82 606
Land- und Forstwirtschaft	173	-65	-	-	358	396	21	-53
Bergbau	15	-9	-	-	66	108	2	-7
Herstellung von Waren	924	-2 944	-	-	3 032	4 607	50	-2 739
Energieversorgung; Wasserver-, Abfallentsorgung	248	-1 983	-	-	521	736	60	-1 930
Bau	1 577	-751	-	-	5 727	6 555	14	-707
Handel	2 368	-1 362	-	-	10 076	12 709	92	-1 254
Verkehr	385	-186	-	-	1 646	2 232	12	-164
Beherbergung und Gastronomie	968	-701	-	-	3 685	4 324	34	-670
Information und Kommunikation	912	-1 294	-	-	3 159	3 482	30	-1 241
Finanz- und Versicherungsdienstleistungen	1 865	-45 476	6	-5	6 172	43 343	534	-61 493
Grundstücks- und Wohnungswesen	2 818	-7 608	-	-	8 904	9 015	88	-7 463
Freiberufliche/technische Dienstleistungen	1 833	-3 444	-	-	6 506	8 494	136	-3 256
Sonstige wirtschaftliche Dienstleistungen	517	-830	-	-	2 142	2 377	41	-777
Öffentliche Verwaltung	34	-144	-	-	15	34	61	-417
Erziehung, Unterricht; Gesundheits- u. Sozialwesen	252	-110	-	-	687	804	35	-97
Kunst, Unterhaltung, Erholung; Sonst. Dienstl.	540	-320	-	-	1 476	1 815	130	-338

Q: STATISTIK AUSTRIA.

Tabelle 4
Einzelveranlagungen

Merkmal	Einzelveranlagungen und Gruppenveranlagungen			Steuerlicher Gewinn bzw. Verlust / Summe steuerliche Einkünfte			
	Gesamt	Einzel	Gruppen	positiv		negativ	
				Fälle	in 1 000 Euro	Fälle	in 1 000 Euro
Stufen des zu versteuernden Einkommens, insgesamt	156 364	156 364	-	95 726	26 539 144	52 769	-8 942 554
Nullfälle	61 716	61 716	-	1 078	1 281 216	52 769	-8 942 554
bis unter 8 000	27 514	27 514	-	27 514	234 432	-	-
8 000 bis unter 20 000	13 650	13 650	-	13 650	366 871	-	-
20 000 bis unter 40 000	10 964	10 964	-	10 964	514 122	-	-
40 000 bis unter 80 000	11 739	11 739	-	11 739	894 116	-	-
80 000 bis unter 200 000	13 848	13 848	-	13 848	2 054 209	-	-
200 000 bis unter 500 000	9 492	9 492	-	9 492	3 239 905	-	-
500 000 bis unter 1 000 000	3 892	3 892	-	3 892	2 881 538	-	-
1 000 000 bis unter 2 500 000	2 245	2 245	-	2 245	3 607 860	-	-
2 500 000 bis unter 10 000 000	1 068	1 068	-	1 068	5 083 539	-	-
10 000 000 und mehr	236	236	-	236	6 381 335	-	-
Österreich	156 364	156 364	-	95 726	26 539 144	52 769	-8 942 554
Burgenland	4 006	4 006	-	2 533	465 629	1 290	-146 293
Kärnten	9 181	9 181	-	5 651	885 805	3 063	-283 154
Niederösterreich	23 072	23 072	-	14 608	2 989 128	7 395	-1 384 294
Oberösterreich	21 262	21 262	-	14 121	4 190 876	6 200	-533 354
Salzburg	12 527	12 527	-	8 259	2 094 465	3 782	-433 882
Steiermark	18 350	18 350	-	11 606	2 424 948	5 981	-634 387
Tirol	13 437	13 437	-	8 646	2 181 895	4 241	-515 108
Vorarlberg	6 808	6 808	-	4 618	1 634 686	1 974	-250 686
Wien	47 721	47 721	-	25 684	9 671 711	18 843	-4 761 397
Rechtsformen insgesamt	156 364	156 364	-	95 726	26 539 144	52 769	-8 942 554
Aktiengesellschaften	472	472	-	258	1 347 195	176	-488 773
Gesellschaften mit beschränkter Haftung	141 275	141 275	-	87 107	22 050 094	47 813	-7 313 717
Erwerbs- und Wirtschaftsgenossenschaften	1 351	1 351	-	959	813 335	362	-77 278
Sparkassen, Versich.vereine auf Gegenseitigkeit	63	63	-	44	119 791	18	-4 226
Betriebe gew. Art v. Körperschaften öff. Rechts	2 200	2 200	-	1 291	141 771	806	-636 091
Private Vereine	4 615	4 615	-	2 366	50 816	1 977	-52 513
Sonstige KSt-pflichtige Rechtsformen	6 388	6 388	-	3 701	2 016 142	1 617	-369 956
Unternehmensgruppen	-	-	-	-	-	-	-
Wirtschaftsabschnitte (ÖNACE 2008) insgesamt	156 364	156 364	-	95 726	26 539 144	52 769	-8 942 554
Land- und Forstwirtschaft	1 473	1 473	-	1 018	94 139	416	-28 906
Bergbau	223	223	-	G	G	G	G
Herstellung von Waren	9 841	9 841	-	6 861	3 825 240	2 631	-687 250
Energieversorgung; Wasserver-, Abfallentsorgung	2 305	2 305	-	1 625	350 164	619	-51 527
Bau	16 482	16 482	-	10 587	1 857 083	4 887	-438 152
Handel	28 991	28 991	-	18 493	5 098 565	9 075	-850 757
Verkehr	4 642	4 642	-	2 932	860 151	1 402	-365 484
Beherbergung und Gastronomie	9 466	9 466	-	5 524	763 290	3 352	-269 821
Information und Kommunikation	8 778	8 778	-	5 463	1 267 922	3 006	-432 859
Finanz- und Versicherungsdienstleistungen	15 031	15 031	-	7 491	5 696 319	6 249	-2 952 537
Grundstücks- und Wohnungswesen	21 179	21 179	-	11 575	2 397 876	8 936	-809 917
Freiberufliche/technische Dienstleistungen	21 701	21 701	-	14 676	2 771 692	6 256	-969 131
Sonstige wirtschaftliche Dienstleistungen	6 369	6 369	-	3 878	695 583	2 058	-290 487
Öffentliche Verwaltung	949	949	-	G	G	G	G
Erziehung, Unterricht; Gesundheits- u. Sozialwesen	2 572	2 572	-	1 542	270 524	874	-73 308
Kunst, Unterhaltung, Erholung; Sonst. Dienstl.	6 362	6 362	-	3 411	287 093	2 559	-185 968

Merkmal	Steuerlicher Gewinn bzw. Verlust / Summe Einkünfte			
	Einzelveranlagungen		Gruppen- veranlagungen	
	Fälle	in 1 000 Euro	Fälle	in 1 000 Euro
Stufen des zu versteuernden Einkommens, insgesamt	148 495	17 596 589	-	-
Nullfälle	53 847	-7 661 339	-	-
bis unter 8 000	27 514	234 432	-	-
8 000 bis unter 20 000	13 650	366 871	-	-
20 000 bis unter 40 000	10 964	514 122	-	-
40 000 bis unter 80 000	11 739	894 116	-	-
80 000 bis unter 200 000	13 848	2 054 209	-	-
200 000 bis unter 500 000	9 492	3 239 905	-	-
500 000 bis unter 1 000 000	3 892	2 881 538	-	-
1 000 000 bis unter 2 500 000	2 245	3 607 860	-	-
2 500 000 bis unter 10 000 000	1 068	5 083 539	-	-
10 000 000 und mehr	236	6 381 335	-	-
Österreich	148 495	17 596 589	-	-
Burgenland	3 823	319 336	-	-
Kärnten	8 714	602 651	-	-
Niederösterreich	22 003	1 604 834	-	-
Oberösterreich	20 321	3 657 523	-	-
Salzburg	12 041	1 660 582	-	-
Steiermark	17 587	1 790 561	-	-
Tirol	12 887	1 666 787	-	-
Vorarlberg	6 592	1 384 000	-	-
Wien	44 527	4 910 315	-	-
Rechtsformen insgesamt	148 495	17 596 589	-	-
Aktiengesellschaften	434	858 422	-	-
Gesellschaften mit beschränkter Haftung	134 920	14 736 377	-	-
Erwerbs- und Wirtschaftsgenossenschaften	1 321	736 056	-	-
Sparkassen, Versich.vereine auf Gegenseitigkeit	62	115 565	-	-
Betriebe gew. Art v. Körperschaften öff. Rechts	2 097	-494 319	-	-
Private Vereine	4 343	-1 697	-	-
Sonstige KSt-pflichtige Rechtsformen	5 318	1 646 186	-	-
Unternehmensgruppen	-	-	-	-
Wirtschaftsabschnitte (ÖNACE 2008) insgesamt	148 495	17 596 589	-	-
Land- und Forstwirtschaft	1 434	65 232	-	-
Bergbau	G	G	-	-
Herstellung von Waren	9 492	3 137 990	-	-
Energieversorgung; Wasserver-, Abfallentsorgung	2 244	298 637	-	-
Bau	15 474	1 418 931	-	-
Handel	27 568	4 247 808	-	-
Verkehr	4 334	494 668	-	-
Beherbergung und Gastronomie	8 876	493 469	-	-
Information und Kommunikation	8 469	835 063	-	-
Finanz- und Versicherungsdienstleistungen	13 740	2 743 783	-	-
Grundstücks- und Wohnungswesen	20 511	1 587 958	-	-
Freiberufliche/technische Dienstleistungen	20 932	1 802 561	-	-
Sonstige wirtschaftliche Dienstleistungen	5 936	405 096	-	-
Öffentliche Verwaltung	G	G	-	-
Erziehung, Unterricht; Gesundheits- u. Sozialwesen	2 416	197 215	-	-
Kunst, Unterhaltung, Erholung; Sonst. Dienstl.	5 970	101 125	-	-

Merkmal	Verlustabzug (ohne Vor- und Außergruppenverluste)		Verluste ausländischer Gruppenmitglieder	
	Fälle	in 1 000 Euro	Fälle	in 1 000 Euro
Stufen des zu versteuernden Einkommens, insgesamt	32 814	-3 371 374	-	-
Nullfälle	536	-1 277 347	-	-
bis unter 8 000	17 251	-146 605	-	-
8 000 bis unter 20 000	5 931	-186 683	-	-
20 000 bis unter 40 000	3 479	-197 763	-	-
40 000 bis unter 80 000	2 396	-217 308	-	-
80 000 bis unter 200 000	1 771	-270 699	-	-
200 000 bis unter 500 000	823	-256 910	-	-
500 000 bis unter 1 000 000	321	-176 335	-	-
1 000 000 bis unter 2 500 000	190	-196 570	-	-
2 500 000 bis unter 10 000 000	99	-300 034	-	-
10 000 000 und mehr	17	-145 119	-	-
Österreich	32 814	-3 371 374	-	-
Burgenland	847	-31 014	-	-
Kärnten	2 001	-112 367	-	-
Niederösterreich	5 296	-255 856	-	-
Oberösterreich	4 308	-274 360	-	-
Salzburg	2 578	-193 126	-	-
Steiermark	3 955	-286 646	-	-
Tirol	2 621	-178 286	-	-
Vorarlberg	1 250	-64 394	-	-
Wien	9 958	-1 975 326	-	-
Rechtsformen insgesamt	32 814	-3 371 374	-	-
Aktiengesellschaften	93	-165 438	-	-
Gesellschaften mit beschränkter Haftung	30 493	-3 046 962	-	-
Erwerbs- und Wirtschaftsgenossenschaften	311	-39 590	-	-
Sparkassen, Versich.vereine auf Gegenseitigkeit	15	-1 883	-	-
Betriebe gew. Art v. Körperschaften öff. Rechts	251	-25 429	-	-
Private Vereine	994	-12 517	-	-
Sonstige KSt-pflichtige Rechtsformen	657	-79 555	-	-
Unternehmensgruppen	-	-	-	-
Wirtschaftsabschnitte (ÖNACE 2008) insgesamt	32 814	-3 371 374	-	-
Land- und Forstwirtschaft	315	-10 476	-	-
Bergbau	G	G	-	-
Herstellung von Waren	2 188	-305 927	-	-
Energieversorgung; Wasserver-, Abfallentsorgung	612	-34 362	-	-
Bau	3 542	-188 692	-	-
Handel	6 411	-421 728	-	-
Verkehr	1 004	-61 335	-	-
Beherbergung und Gastronomie	2 281	-126 075	-	-
Information und Kommunikation	2 003	-143 274	-	-
Finanz- und Versicherungsdienstleistungen	2 202	-1 340 755	-	-
Grundstücks- und Wohnungswesen	4 566	-298 474	-	-
Freiberufliche/technische Dienstleistungen	4 303	-257 296	-	-
Sonstige wirtschaftliche Dienstleistungen	1 329	-58 651	-	-
Öffentliche Verwaltung	G	G	-	-
Erziehung, Unterricht; Gesundheits- u. Sozialwesen	522	-11 696	-	-
Kunst, Unterhaltung, Erholung; Sonst. Dienstl.	1 362	-56 316	-	-

Merkmal	Zu versteuerndes Einkommen		Anrechenbare Mindest-Köst		Körperschaftsteuer	
	Fälle	in 1 000 Euro	Fälle	in 1 000 Euro	Fälle	in 1 000 Euro
Stufen des zu versteuernden Einkommens, insgesamt	94 648	23 153 811	18 120	-37 560	148 226	5 896 040
Nullfälle	-	-	-	-	53 597	80 530
bis unter 8 000	27 514	86 626	3 367	-1 128	27 495	36 292
8 000 bis unter 20 000	13 650	179 401	6 618	-7 871	13 650	46 745
20 000 bis unter 40 000	10 964	315 904	3 494	-10 412	10 964	78 466
40 000 bis unter 80 000	11 739	676 064	2 247	-9 196	11 739	171 782
80 000 bis unter 200 000	13 848	1 782 672	1 388	-5 211	13 848	453 962
200 000 bis unter 500 000	9 492	2 982 104	582	-2 062	9 492	735 591
500 000 bis unter 1 000 000	3 892	2 704 232	224	-810	3 892	680 435
1 000 000 bis unter 2 500 000	2 245	3 410 865	123	-549	2 245	852 901
2 500 000 bis unter 10 000 000	1 068	4 783 243	65	-247	1 068	1 196 477
10 000 000 und mehr	236	6 232 700	12	-75	236	1 562 859
Österreich	94 648	23 153 811	18 120	-37 560	148 226	5 896 040
Burgenland	2 487	434 227	448	-889	3 739	110 177
Kärnten	5 608	772 859	1 078	-2 379	8 709	197 968
Niederösterreich	14 332	2 731 449	2 803	-5 449	21 749	697 851
Oberösterreich	13 941	3 912 627	2 494	-4 902	20 150	995 410
Salzburg	8 189	1 900 898	1 404	-3 028	11 853	480 779
Steiermark	11 475	2 137 283	2 230	-4 446	17 431	542 846
Tirol	8 580	2 002 981	1 496	-3 064	12 585	506 113
Vorarlberg	4 580	1 570 033	723	-1 633	6 430	398 179
Wien	25 456	7 691 454	5 444	-11 770	45 580	1 966 716
Rechtsformen insgesamt	94 648	23 153 811	18 120	-37 560	148 226	5 896 040
Aktiengesellschaften	256	1 181 757	40	-279	461	296 202
Gesellschaften mit beschränkter Haftung	86 801	19 003 109	18 045	-37 175	139 319	4 823 122
Erwerbs- und Wirtschaftsgenossenschaften	956	773 745	2	-5	956	193 429
Sparkassen, Versich.vereine auf Gegenseitigkeit	44	117 908	-	-	44	29 477
Betriebe gew. Art v. Körperschaften öff. Rechts	1 278	116 179	-	-	1 276	28 890
Private Vereine	1 761	33 898	1	-	1 752	8 474
Sonstige KSt-pflichtige Rechtsformen	3 552	1 927 216	32	-101	4 418	516 446
Unternehmensgruppen	-	-	-	-	-	-
Wirtschaftsabschnitte (ÖNACE 2008) insgesamt	94 648	23 153 811	18 120	-37 560	148 226	5 896 040
Land- und Forstwirtschaft	1 016	83 647	163	-268	1 367	21 395
Bergbau	G	G	G	G	G	G
Herstellung von Waren	6 832	3 519 273	1 277	-2 966	9 664	884 458
Energieversorgung; Wasserver-, Abfallentsorgung	1 619	315 800	242	-546	2 120	79 123
Bau	10 550	1 668 391	2 244	-4 197	16 165	424 504
Handel	18 401	4 676 719	3 389	-7 079	28 290	1 184 244
Verkehr	2 924	798 793	550	-1 084	4 533	202 185
Beherbergung und Gastronomie	5 463	636 946	1 263	-2 832	9 075	164 259
Information und Kommunikation	5 437	1 124 634	1 122	-2 247	8 554	285 328
Finanz- und Versicherungsdienstleistungen	7 336	4 346 333	1 192	-2 547	13 870	1 128 222
Grundstücks- und Wohnungswesen	11 532	2 099 297	2 670	-5 656	20 314	534 979
Freiberufliche/technische Dienstleistungen	14 617	2 514 288	2 590	-5 362	21 059	638 915
Sonstige wirtschaftliche Dienstleistungen	3 852	636 894	721	-1 337	5 966	162 088
Öffentliche Verwaltung	G	G	G	G	G	G
Erziehung, Unterricht; Gesundheits- u. Sozialwesen	1 483	258 417	233	-453	2 150	65 590
Kunst, Unterhaltung, Erholung; Sonst. Dienstl.	2 940	227 313	429	-904	4 378	58 946

Merkmal	Anrechenbare inländische Kapi- talertragsteuer		Ausländische Steuer		Abgabenschuld		Gutschrift	
	Fälle	in 1 000 Euro	Fälle	in 1 000 Euro	Fälle	in 1 000 Euro	Fälle	in 1 000 Euro
Stufen des zu versteuernden Einkommens, insgesamt	48 838	-112 758	1 027	-86 291	146 785	5 741 963	1 881	-102 571
Nullfälle	14 903	-46 244	6	-5	52 948	94 710	1 292	-62 568
bis unter 8 000	6 682	-5 469	64	-37	27 121	37 865	242	-8 472
8 000 bis unter 20 000	4 365	-2 211	55	-69	13 522	39 316	107	-2 909
20 000 bis unter 40 000	3 882	-1 761	67	-122	10 865	67 811	83	-2 270
40 000 bis unter 80 000	4 735	-4 213	82	-254	11 675	161 641	62	-4 160
80 000 bis unter 200 000	6 199	-3 281	139	-845	13 793	445 825	43	-1 996
200 000 bis unter 500 000	4 676	-5 133	159	-1 342	9 457	739 700	25	-13 625
500 000 bis unter 1 000 000	1 827	-4 940	121	-1 247	3 878	673 333	11	-3 157
1 000 000 bis unter 2 500 000	1 066	-13 292	138	-2 607	2 231	837 301	13	-1 841
2 500 000 bis unter 10 000 000	424	-18 163	145	-8 077	1 064	1 168 811	3	-1 573
10 000 000 und mehr	79	-8 050	51	-71 686	231	1 475 651	-	-
Österreich	48 838	-112 758	1 027	-86 291	146 785	5 741 963	1 881	-102 571
Burgenland	1 335	-1 106	29	-119	3 703	108 463	77	-515
Kärnten	3 207	-1 573	50	-1 037	8 617	193 757	106	-899
Niederösterreich	8 142	-11 603	87	-3 149	21 526	675 702	299	-5 650
Oberösterreich	6 651	-23 618	210	-6 426	19 924	971 169	282	-11 401
Salzburg	3 767	-3 243	76	-4 124	11 757	472 086	129	-2 119
Steiermark	7 635	-6 629	128	-1 157	17 342	534 088	159	-4 612
Tirol	5 068	-26 996	126	-1 083	12 451	499 894	192	-25 367
Vorarlberg	1 945	-3 218	49	-28 409	6 379	365 637	115	-1 503
Wien	11 088	-34 774	272	-40 788	45 086	1 921 166	522	-50 506
Rechtsformen insgesamt	48 838	-112 758	1 027	-86 291	146 785	5 741 963	1 881	-102 571
Aktiengesellschaften	140	-2 994	25	-8 111	450	285 585	10	-768
Gesellschaften mit beschränkter Haftung	45 689	-63 905	650	-76 275	138 724	4 695 683	579	-51 979
Erwerbs- und Wirtschaftsgenossenschaften	864	-27 461	244	-182	935	167 259	183	-1 478
Sparkassen, Versich.vereine auf Gegenseitigkeit	43	-1 382	7	-153	39	27 993	19	-51
Betriebe gew. Art v. Körperschaften öff. Rechts	207	-4 475	9	-101	1 117	20 419	232	-4 176
Private Vereine	643	-862	12	-4	1 658	7 825	257	-584
Sonstige KSt-pflichtige Rechtsformen	1 252	-11 680	80	-1 464	3 862	537 199	601	-43 536
Unternehmensgruppen	-	-	-	-	-	-	-	-
Wirtschaftsabschnitte (ÖNACE 2008) insgesamt	48 838	-112 758	1 027	-86 291	146 785	5 741 963	1 881	-102 571
Land- und Forstwirtschaft	557	-184	3	-	1 352	20 982	34	-131
Bergbau	G	G	G	G	G	G	G	G
Herstellung von Waren	3 433	-1 237	88	-3 600	9 642	873 876	44	-189
Energieversorgung; Wasserver-, Abfallentsorgung	869	-113	13	-13	2 117	78 498	60	-40
Bau	5 792	-1 186	29	-977	16 145	419 208	22	-797
Handel	8 197	-3 279	118	-31 642	28 227	1 144 455	116	-1 601
Verkehr	1 392	-331	23	-145	4 524	200 734	13	-172
Beherbergung und Gastronomie	2 821	-459	9	-23	9 057	161 050	40	-180
Information und Kommunikation	2 784	-1 567	88	-3 733	8 527	279 110	31	-1 313
Finanz- und Versicherungsdienstleistungen	4 691	-81 563	400	-40 590	13 100	1 076 757	792	-79 330
Grundstücks- und Wohnungswesen	7 031	-9 414	63	-984	20 199	524 216	142	-8 715
Freiberufliche/technische Dienstleistungen	7 237	-6 021	143	-3 988	20 935	627 892	172	-4 388
Sonstige wirtschaftliche Dienstleistungen	1 737	-1 472	31	-381	5 941	159 684	50	-776
Öffentliche Verwaltung	G	G	G	G	G	G	G	G
Erziehung, Unterricht; Gesundheits- u. Sozialwesen	805	-653	1	-	2 112	64 583	46	-206
Kunst, Unterhaltung, Erholung; Sonst. Dienstl.	1 337	-4 945	16	-210	4 309	53 828	173	-1 344

Q: STATISTIK AUSTRIA.

Tabelle 5
Gruppenveranlagungen

Merkmal	Einzelveranlagungen und Gruppenveranlagungen			Steuerlicher Gewinn bzw. Verlust / Summe steuerliche Einkünfte			
	Gesamt	Einzel	Gruppen	positiv		negativ	
				Fälle	in 1 000 Euro	Fälle	in 1 000 Euro
Stufen des zu versteuernden Einkommens, insgesamt	4 774	-	4 774	3 512	19 811 114	1 186	-3 422 979
Nullfälle	1 272	-	1 272	10	29 975	1 186	-3 422 979
bis unter 8 000	151	-	151	151	2 120	-	-
8 000 bis unter 20 000	163	-	163	163	37 315	-	-
20 000 bis unter 40 000	227	-	227	227	21 327	-	-
40 000 bis unter 80 000	270	-	270	270	39 726	-	-
80 000 bis unter 200 000	452	-	452	452	109 702	-	-
200 000 bis unter 500 000	591	-	591	591	283 249	-	-
500 000 bis unter 1 000 000	436	-	436	436	463 248	-	-
1 000 000 bis unter 2 500 000	535	-	535	535	1 093 291	-	-
2 500 000 bis unter 10 000 000	438	-	438	438	2 915 391	-	-
10 000 000 und mehr	239	-	239	239	14 815 770	-	-
Österreich	4 774	-	4 774	3 512	19 811 114	1 186	-3 422 979
Burgenland	86	-	86	64	192 329	21	-17 621
Kärnten	277	-	277	204	863 247	70	-372 679
Niederösterreich	642	-	642	468	1 679 742	163	-235 407
Oberösterreich	922	-	922	735	3 116 243	174	-261 818
Salzburg	328	-	328	238	1 932 652	88	-105 453
Steiermark	553	-	553	409	1 138 810	135	-177 398
Tirol	364	-	364	266	684 117	91	-371 491
Vorarlberg	235	-	235	181	759 624	54	-77 049
Wien	1 367	-	1 367	947	9 444 350	390	-1 804 062
Rechtsformen insgesamt	4 774	-	4 774	3 512	19 811 114	1 186	-3 422 979
Aktiengesellschaften	-	-	-	-	-	-	-
Gesellschaften mit beschränkter Haftung	-	-	-	-	-	-	-
Erwerbs- und Wirtschaftsgenossenschaften	-	-	-	-	-	-	-
Sparkassen, Versich.vereine auf Gegenseitigkeit	-	-	-	-	-	-	-
Betriebe gew. Art v. Körperschaften öff. Rechts	-	-	-	-	-	-	-
Private Vereine	-	-	-	-	-	-	-
Sonstige KSt-pflichtige Rechtsformen	-	-	-	-	-	-	-
Unternehmensgruppen	4 774	-	4 774	3 512	19 811 114	1 186	-3 422 979
Wirtschaftsabschnitte (ÖNACE 2008) insgesamt	4 774	-	4 774	3 512	19 811 114	1 186	-3 422 979
Land- und Forstwirtschaft	16	-	16	8	8 442	7	-11 533
Bergbau	17	-	G	G	G	G	G
Herstellung von Waren	906	-	906	689	6 175 393	196	-673 911
Energieversorgung; Wasserver-, Abfallentsorgung	97	-	97	75	1 237 749	22	-440 498
Bau	505	-	505	387	597 453	111	-133 800
Handel	899	-	899	684	2 227 970	202	-225 635
Verkehr	171	-	171	129	1 713 331	39	-87 929
Beherbergung und Gastronomie	226	-	226	146	161 690	75	-51 105
Information und Kommunikation	205	-	205	150	617 386	53	-118 843
Finanz- und Versicherungsdienstleistungen	357	-	357	245	3 405 187	106	-850 664
Grundstücks- und Wohnungswesen	548	-	548	381	1 454 276	165	-149 176
Freiberufliche/technische Dienstleistungen	502	-	502	369	1 705 552	128	-268 072
Sonstige wirtschaftliche Dienstleistungen	167	-	167	131	218 017	30	-28 637
Öffentliche Verwaltung	1	-	G	G	G	G	G
Erziehung, Unterricht; Gesundheits- u. Sozialwesen	78	-	78	62	103 831	15	-7 997
Kunst, Unterhaltung, Erholung; Sonst. Dienstl.	79	-	79	45	163 752	30	-109 402

Merkmal	Steuerlicher Gewinn bzw. Verlust / Summe Einkünfte			
	Einzelveranlagungen		Gruppen- veranlagungen	
	Fälle	in 1 000 Euro	Fälle	in 1 000 Euro
Stufen des zu versteuernden Einkommens, insgesamt	-	-	4 698	16 388 135
Nullfälle	-	-	1 196	-3 393 004
bis unter 8 000	-	-	151	2 120
8 000 bis unter 20 000	-	-	163	37 315
20 000 bis unter 40 000	-	-	227	21 327
40 000 bis unter 80 000	-	-	270	39 726
80 000 bis unter 200 000	-	-	452	109 702
200 000 bis unter 500 000	-	-	591	283 249
500 000 bis unter 1 000 000	-	-	436	463 248
1 000 000 bis unter 2 500 000	-	-	535	1 093 291
2 500 000 bis unter 10 000 000	-	-	438	2 915 391
10 000 000 und mehr	-	-	239	14 815 770
Österreich	-	-	4 698	16 388 135
Burgenland	-	-	85	174 707
Kärnten	-	-	274	490 569
Niederösterreich	-	-	631	1 444 335
Oberösterreich	-	-	909	2 854 425
Salzburg	-	-	326	1 827 199
Steiermark	-	-	544	961 412
Tirol	-	-	357	312 626
Vorarlberg	-	-	235	682 575
Wien	-	-	1 337	7 640 287
Rechtsformen insgesamt	-	-	4 698	16 388 135
Aktiengesellschaften	-	-	-	-
Gesellschaften mit beschränkter Haftung	-	-	-	-
Erwerbs- und Wirtschaftsgenossenschaften	-	-	-	-
Sparkassen, Versch. vereine auf Gegenseitigkeit	-	-	-	-
Betriebe gew. Art v. Körperschaften öff. Rechts	-	-	-	-
Private Vereine	-	-	-	-
Sonstige KSt-pflichtige Rechtsformen	-	-	-	-
Unternehmensgruppen	-	-	4 698	16 388 135
Wirtschaftsabschnitte (ÖNACE 2008) insgesamt	-	-	4 698	16 388 135
Land- und Forstwirtschaft	-	-	15	-3 091
Bergbau	-	-	G	G
Herstellung von Waren	-	-	885	5 501 482
Energieversorgung; Wasserver-, Abfallentsorgung	-	-	97	797 250
Bau	-	-	498	463 653
Handel	-	-	886	2 002 335
Verkehr	-	-	168	1 625 402
Beherbergung und Gastronomie	-	-	221	110 585
Information und Kommunikation	-	-	203	498 543
Finanz- und Versicherungsdienstleistungen	-	-	351	2 554 524
Grundstücks- und Wohnungswesen	-	-	546	1 305 100
Freiberufliche/technische Dienstleistungen	-	-	497	1 437 480
Sonstige wirtschaftliche Dienstleistungen	-	-	161	189 380
Öffentliche Verwaltung	-	-	G	G
Erziehung, Unterricht; Gesundheits- u. Sozialwesen	-	-	77	95 834
Kunst, Unterhaltung, Erholung; Sonst. Dienstl.	-	-	75	54 351

Merkmal	Verlustabzug (ohne Vor- und Außergruppenverluste)		Verluste ausländischer Gruppenmitglieder	
	Fälle	in 1 000 Euro	Fälle	in 1 000 Euro
Stufen des zu versteuernden Einkommens, insgesamt	1 195	-3 818 890	356	-317 544
Nullfälle	10	-29 975	68	-30 160
bis unter 8 000	136	-1 580	11	-1 324
8 000 bis unter 20 000	134	-35 060	4	-2 673
20 000 bis unter 40 000	152	-14 488	12	-9 916
40 000 bis unter 80 000	144	-23 582	9	-7 903
80 000 bis unter 200 000	172	-49 268	22	-2 764
200 000 bis unter 500 000	153	-90 002	29	-300
500 000 bis unter 1 000 000	90	-148 641	28	-97 387
1 000 000 bis unter 2 500 000	87	-252 627	45	-58 380
2 500 000 bis unter 10 000 000	80	-724 410	64	-30 456
10 000 000 und mehr	37	-2 449 257	64	-76 281
Österreich	1 195	-3 818 890	356	-317 544
Burgenland	29	-34 367	4	-1 763
Kärnten	76	-87 277	11	-22 812
Niederösterreich	145	-385 824	50	-22 746
Oberösterreich	221	-639 043	77	-44 361
Salzburg	84	-95 174	23	-10 451
Steiermark	127	-193 187	40	-12 760
Tirol	81	-70 404	25	-40 324
Vorarlberg	57	-36 284	22	-87 594
Wien	375	-2 277 330	104	-74 733
Rechtsformen insgesamt	1 195	-3 818 890	356	-317 544
Aktiengesellschaften	-	-	-	-
Gesellschaften mit beschränkter Haftung	-	-	-	-
Erwerbs- und Wirtschaftsgenossenschaften	-	-	-	-
Sparkassen, Versich.vereine auf Gegenseitigkeit	-	-	-	-
Betriebe gew. Art v. Körperschaften öff. Rechts	-	-	-	-
Private Vereine	-	-	-	-
Sonstige KSt-pflichtige Rechtsformen	-	-	-	-
Unternehmensgruppen	1 195	-3 818 890	356	-317 544
Wirtschaftsabschnitte (ÖNACE 2008) insgesamt	1 195	-3 818 890	356	-317 544
Land- und Forstwirtschaft	5	-816	-	-
Bergbau	G	G	G	G
Herstellung von Waren	221	-887 656	119	-183 231
Energieversorgung; Wasserver-, Abfallentsorgung	31	-197 553	5	-24 961
Bau	123	-55 544	12	-17 290
Handel	211	-298 601	81	-49 896
Verkehr	35	-38 493	10	-9 979
Beherbergung und Gastronomie	68	-23 845	6	3 196
Information und Kommunikation	59	-315 954	18	-144
Finanz- und Versicherungsdienstleistungen	82	-845 339	21	12 101
Grundstücks- und Wohnungswesen	169	-211 611	18	4 100
Freiberufliche/technische Dienstleistungen	123	-885 632	40	-49 101
Sonstige wirtschaftliche Dienstleistungen	36	-42 170	18	-3 169
Öffentliche Verwaltung	G	G	G	G
Erziehung, Unterricht; Gesundheits- u. Sozialwesen	11	-8 746	4	-415
Kunst, Unterhaltung, Erholung; Sonst. Dienstl.	19	-3 268	4	1 244

Merkmal	Zu versteuerndes Einkommen		Anrechenbare Mindest-Köst		Körperschaftsteuer	
	Fälle	in 1 000 Euro	Fälle	in 1 000 Euro	Fälle	in 1 000 Euro
Stufen des zu versteuernden Einkommens, insgesamt	3 502	15 992 224	797	-6 857	4 774	4 005 778
Nullfälle	-	-	-	-	1 272	7 099
bis unter 8 000	151	540	3	-	151	547
8 000 bis unter 20 000	163	2 255	54	-55	163	679
20 000 bis unter 40 000	227	6 839	126	-387	227	1 769
40 000 bis unter 80 000	270	16 144	122	-751	270	4 072
80 000 bis unter 200 000	452	60 434	133	-1 251	452	15 108
200 000 bis unter 500 000	591	193 248	113	-1 140	591	48 312
500 000 bis unter 1 000 000	436	314 607	67	-814	436	78 652
1 000 000 bis unter 2 500 000	535	840 664	67	-900	535	210 166
2 500 000 bis unter 10 000 000	438	2 190 981	69	-971	438	547 745
10 000 000 und mehr	239	12 366 512	43	-588	239	3 091 628
Österreich	3 502	15 992 224	797	-6 857	4 774	4 005 778
Burgenland	64	157 961	16	-80	86	39 594
Kärnten	204	775 970	42	-248	277	194 534
Niederösterreich	467	1 293 917	94	-577	642	324 277
Oberösterreich	731	2 477 200	152	-1 017	922	620 206
Salzburg	237	1 837 478	55	-505	328	459 815
Steiermark	409	945 623	97	-594	553	237 159
Tirol	265	613 713	61	-525	364	154 096
Vorarlberg	181	723 340	28	-156	235	181 101
Wien	944	7 167 020	252	-3 154	1 367	1 794 997
Rechtsformen insgesamt	3 502	15 992 224	797	-6 857	4 774	4 005 778
Aktiengesellschaften	-	-	-	-	-	-
Gesellschaften mit beschränkter Haftung	-	-	-	-	-	-
Erwerbs- und Wirtschaftsgenossenschaften	-	-	-	-	-	-
Sparkassen, Versich.vereine auf Gegenseitigkeit	-	-	-	-	-	-
Betriebe gew. Art v. Körperschaften öff. Rechts	-	-	-	-	-	-
Private Vereine	-	-	-	-	-	-
Sonstige KSt-pflichtige Rechtsformen	-	-	-	-	-	-
Unternehmensgruppen	3 502	15 992 224	797	-6 857	4 774	4 005 778
Wirtschaftsabschnitte (ÖNACE 2008) insgesamt	3 502	15 992 224	797	-6 857	4 774	4 005 778
Land- und Forstwirtschaft	8	7 626	3	-25	16	1 939
Bergbau	G	G	G	G	G	G
Herstellung von Waren	685	5 287 737	123	-1 277	906	1 323 167
Energieversorgung; Wasserver-, Abfallentsorgung	75	1 040 196	25	-294	97	260 216
Bau	387	541 910	103	-572	505	136 231
Handel	683	1 929 370	136	-859	899	483 433
Verkehr	129	1 674 838	22	-220	171	419 021
Beherbergung und Gastronomie	146	137 844	44	-406	226	34 867
Information und Kommunikation	149	301 432	40	-480	205	75 660
Finanz- und Versicherungsdienstleistungen	244	2 559 849	60	-638	357	641 140
Grundstücks- und Wohnungswesen	378	1 242 666	114	-1 107	548	311 653
Freiberufliche/technische Dienstleistungen	369	819 920	82	-589	502	205 763
Sonstige wirtschaftliche Dienstleistungen	131	175 847	23	-239	167	44 145
Öffentliche Verwaltung	G	G	G	G	G	G
Erziehung, Unterricht; Gesundheits- u. Sozialwesen	62	95 085	10	-58	78	23 845
Kunst, Unterhaltung, Erholung; Sonst. Dienstl.	45	160 485	11	-93	79	40 297

Merkmal	Anrechenbare inländische Kapi- talertragsteuer		Ausländische Steuer		Abgabenschuld		Gutschrift	
	Fälle	in 1 000 Euro	Fälle	in 1 000 Euro	Fälle	in 1 000 Euro	Fälle	in 1 000 Euro
Stufen des zu versteuernden Einkommens, insgesamt	2 348	-140 041	300	-28 852	4 697	3 878 981	71	-51 134
Nullfälle	526	-20 983	-	-	1 224	6 323	48	-20 038
bis unter 8 000	57	-15	1	-	151	532	-	-
8 000 bis unter 20 000	63	-6	5	-8	162	611	-	-
20 000 bis unter 40 000	110	-148	5	-7	225	1 336	2	-107
40 000 bis unter 80 000	130	-2 837	7	-52	266	3 193	3	-2 759
80 000 bis unter 200 000	239	-95	11	-132	449	13 584	2	-
200 000 bis unter 500 000	339	-419	22	-264	588	46 664	3	-108
500 000 bis unter 1 000 000	224	-1 605	29	-645	431	76 230	3	-558
1 000 000 bis unter 2 500 000	294	-3 939	50	-1 383	532	205 891	2	-2 062
2 500 000 bis unter 10 000 000	228	-29 044	78	-3 920	431	531 023	7	-19 802
10 000 000 und mehr	138	-80 950	92	-22 442	238	2 993 595	1	-5 702
Österreich	2 348	-140 041	300	-28 852	4 697	3 878 981	71	-51 134
Burgenland	44	-3 076	4	-393	83	36 654	3	-608
Kärnten	169	-4 732	17	-147	274	191 271	3	-2 765
Niederösterreich	324	-14 094	32	-1 124	631	308 691	11	-997
Oberösterreich	456	-34 313	66	-4 033	909	586 419	13	-6 369
Salzburg	145	-5 236	21	-4 424	327	449 730	-	-
Steiermark	346	-12 043	35	-3 577	548	226 223	4	-5 301
Tirol	209	-9 265	17	-644	360	144 718	4	-1 024
Vorarlberg	108	-2 916	20	-4 184	230	173 961	4	-115
Wien	547	-54 366	88	-10 328	1 335	1 761 316	29	-33 957
Rechtsformen insgesamt	2 348	-140 041	300	-28 852	4 697	3 878 981	71	-51 134
Aktiengesellschaften	-	-	-	-	-	-	-	-
Gesellschaften mit beschränkter Haftung	-	-	-	-	-	-	-	-
Erwerbs- und Wirtschaftsgenossenschaften	-	-	-	-	-	-	-	-
Sparkassen, Versch.vereine auf Gegenseitigkeit	-	-	-	-	-	-	-	-
Betriebe gew. Art v. Körperschaften öff. Rechts	-	-	-	-	-	-	-	-
Private Vereine	-	-	-	-	-	-	-	-
Sonstige KSt-pflichtige Rechtsformen	-	-	-	-	-	-	-	-
Unternehmensgruppen	2 348	-140 041	300	-28 852	4 697	3 878 981	71	-51 134
Wirtschaftsabschnitte (ÖNACE 2008) insgesamt	2 348	-140 041	300	-28 852	4 697	3 878 981	71	-51 134
Land- und Forstwirtschaft	10	-7	-	-	16	1 908	-	-
Bergbau	G	G	G	G	G	G	G	G
Herstellung von Waren	414	-6 795	108	-12 961	890	1 304 325	15	-2 893
Energieversorgung; Wasserver-, Abfallentsorgung	66	-12 668	3	-18	95	249 193	2	-1 891
Bau	287	-272	8	-229	504	134 216	1	-
Handel	416	-11 448	47	-4 218	890	467 428	9	-1 025
Verkehr	89	-360	16	-578	169	417 876	2	-1
Beherbergung und Gastronomie	120	-761	1	-8	224	34 285	2	-639
Information und Kommunikation	97	-559	14	-630	201	74 028	3	-36
Finanz- und Versicherungsdienstleistungen	195	-101 844	56	-8 942	335	570 611	22	-40 815
Grundstücks- und Wohnungswesen	269	-3 634	10	-76	543	309 816	4	-2 980
Freiberufliche/technische Dienstleistungen	224	-703	27	-991	492	203 593	7	-112
Sonstige wirtschaftliche Dienstleistungen	79	-804	7	-191	164	43 677	3	-738
Öffentliche Verwaltung	G	G	G	G	G	G	G	G
Erziehung, Unterricht; Gesundheits- u. Sozialwesen	45	-45	-	-	78	23 742	-	-
Kunst, Unterhaltung, Erholung; Sonst. Dienstl.	27	-30	3	-9	78	39 992	1	-4

Q: STATISTIK AUSTRIA.

ÖNACE-Abteilungen nach ÖNACE 2008

Tabelle 6

Veranlagungen – Insgesamt

ÖNACE 2008 - Abteilungen	Einzelveranlagungen und Gruppenveranlagungen			Steuerlicher Gewinn bzw. Verlust / Summe Einkünfte			
				positiv		negativ	
	Gesamt	Einzel	Gruppen	Fälle	in 1 000 Euro	Fälle	In 1 000 Euro
Insgesamt	161 138	156 364	4 774	99 238	46 350 258	53 955	-12 365 534
Land- und Forstwirtschaft	1 489	1 473	16	1 026	102 581	423	-40 439
Landwirtschaft und Jagd	975	968	7	660	70 040	290	-20 675
Forstwirtschaft und Holzeinschlag	481	474	7	357	31 465	111	-13 521
Fischerei und Aquakultur	33	31	2	9	1 076	22	-6 243
Bergbau	240	223	17	170	224 531	63	-19 491
Kohlenbergbau	1	1	-	G	G	G	G
Gewinnung von Erdöl und Erdgas	15	15	-	6	14 095	8	-1 747
Erzbergbau	6	3	3	G	G	G	G
Gewinnung von Steinen; sonstiger Bergbau	195	181	14	152	62 003	38	-10 300
Dienstleistungen für den Bergbau	23	23	-	7	4 934	15	-6 320
Herstellung von Waren	10 747	9 841	906	7 550	10 000 633	2 827	-1 361 161
Herstellung von Nahrungs- und Futtermitteln	1 228	1 149	79	787	436 364	392	-55 131
Getränkeherstellung	225	208	17	129	1 181 713	92	-15 904
Tabakverarbeitung	-	-	-	-	-	-	-
Herstellung von Textilien	197	175	22	136	132 756	57	-21 027
Herstellung von Bekleidung	105	93	12	55	14 495	46	-23 489
Herstellung von Leder/-waren und Schuhen	57	52	5	39	44 466	16	-1 539
Herstellung von Holzwaren; Korbwaren	747	705	42	580	718 052	150	-58 276
Herstellung von Papier/Pappe und Waren daraus	101	77	24	64	215 322	31	-52 370
Herstellung von Druckerzeugnissen	378	348	30	262	87 054	101	-15 184
Kokerei und Mineralölverarbeitung	7	6	1	2	2 364	5	-181 416
Herstellung von chemischen Erzeugnissen	294	259	35	191	931 845	93	-30 341
Herstellung von pharmazeutischen Erzeugnissen	112	99	13	59	542 779	46	-42 410
Herstellung von Gummi- und Kunststoffwaren	438	382	56	321	325 333	110	-70 286
Herstellung von Glas/-waren, Keramik u.Ä.	611	559	52	463	262 366	133	-46 450
Metallerzeugung und -bearbeitung	111	79	32	68	664 248	39	-68 796
Herstellung von Metallerzeugnissen	1 857	1 707	150	1 381	1 034 747	409	-82 959
Herstellung von Datenverarbeitungsgeräten	422	380	42	266	619 083	134	-120 600
Herstellung von elektrischen Ausrüstungen	381	335	46	266	551 298	100	-79 119
Maschinenbau	1 063	932	131	751	1 313 496	269	-209 059
Herstellung von Kraftwagen und -teilen	172	151	21	120	263 036	44	-45 472
Sonstiger Fahrzeugbau	84	74	10	52	136 186	29	-76 472
Herstellung von Möbeln	708	671	37	536	151 953	153	-18 085
Herstellung von sonstigen Waren	561	545	16	385	177 780	163	-16 183
Reparatur/Installation von Maschinen	888	855	33	637	193 897	215	-30 594
Energieversorgung	1 804	1 744	60	1 275	1 461 606	491	-466 722
Wasserversorgung und Abfallentsorgung	598	561	37	425	126 307	150	-25 302
Wasserversorgung	61	59	2	34	2 241	24	-1 104
Abwasserentsorgung	101	98	3	77	15 545	22	-1 472
Abfallbehandlung	426	395	31	309	104 356	100	-19 845
Beseitigung von Umweltverschmutzungen	10	9	1	5	4 165	4	-2 881
Bau	16 987	16 482	505	10 974	2 454 536	4 998	-571 952
Hochbau	6 028	5 791	237	2 874	964 841	2 739	-270 841
Tiefbau	411	382	29	290	203 988	103	-117 417
Sonstige Bautätigkeiten	10 548	10 309	239	7 810	1 285 706	2 156	-183 694
Handel	29 890	28 991	899	19 177	7 326 536	9 277	-1 076 392
Kfz-Handel und -reparatur	3 780	3 674	106	2 638	606 520	988	-114 675
Großhandel	15 149	14 565	584	10 099	5 334 290	4 342	-593 088
Einzelhandel	10 961	10 752	209	6 440	1 385 726	3 947	-368 629

ÖNACE 2008 - Abteilungen	Einzelveranlagungen und Gruppenveranlagungen			Steuerlicher Gewinn bzw. Verlust / Summe Einkünfte			
				positiv		negativ	
	Gesamt	Einzel	Gruppen	Fälle	in 1 000 Euro	Fälle	In 1 000 Euro
Verkehr	4 813	4 642	171	3 061	2 573 483	1 441	-453 413
Landverkehr	3 406	3 309	97	2 138	575 518	1 022	-125 669
Schifffahrt	47	47	-	26	1 780	19	-1 318
Luftfahrt	130	122	8	69	33 412	54	-168 408
Dienstleistungen für den Verkehr	1 150	1 089	61	773	1 733 464	325	-155 951
Post- und Kurierdienste	80	75	5	55	229 308	21	-2 067
Beherbergung und Gastronomie	9 692	9 466	226	5 670	924 980	3 427	-320 926
Beherbergung	3 871	3 744	127	2 491	541 415	1 231	-171 673
Gastronomie	5 821	5 722	99	3 179	383 564	2 196	-149 252
Information und Kommunikation	8 983	8 778	205	5 613	1 885 308	3 059	-551 702
Verlagswesen	752	710	42	478	246 202	246	-63 750
Filmherstellung/-verleih, Kinos	748	733	15	487	61 281	242	-18 671
Rundfunkveranstalter	74	70	4	38	19 702	30	-5 802
Telekommunikation	232	216	16	152	351 316	67	-119 173
IT-Dienstleistungen	5 724	5 625	99	3 615	888 517	1 924	-256 132
Informationsdienstleistungen	1 453	1 424	29	843	318 289	550	-88 174
Finanz- u. Versicherungsdienstleistungen	15 388	15 031	357	7 736	9 101 507	6 355	-3 803 200
Finanzdienstleistungen	13 162	12 890	272	6 111	7 544 645	5 818	-3 718 539
Versicherungen und Pensionskassen	90	72	18	67	1 107 484	22	-36 059
Sonstige Finanz-/Versicherungsleistungen	2 136	2 069	67	1 558	449 378	515	-48 603
Grundstücks- und Wohnungswesen	21 727	21 179	548	11 956	3 852 152	9 101	-959 093
Freiberufl./technische Dienstleistungen	22 203	21 701	502	15 045	4 477 244	6 384	-1 237 202
Rechtsberatung und Wirtschaftsprüfung	3 090	2 995	95	2 655	671 262	396	-11 967
Unternehmensführung, -beratung	8 121	7 902	219	5 057	2 359 169	2 765	-648 756
Architektur- und Ingenieurbüros	5 819	5 709	110	4 325	820 867	1 291	-188 117
Forschung und Entwicklung	717	707	10	284	204 809	397	-267 176
Werbung und Marktforschung	3 031	2 980	51	1 902	321 229	992	-60 945
Sonst. freiberufliche/technische Tätigkeiten	1 361	1 345	16	768	93 940	533	-59 828
Veterinärwesen	64	63	1	54	5 967	10	-414
Sonst. wirtschaftliche Dienstleistungen	6 536	6 369	167	4 009	913 600	2 088	-319 124
Vermietung von beweglichen Sachen	1 465	1 432	33	869	320 363	518	-70 449
Arbeitskräfteüberlassung	1 088	1 060	28	671	136 708	315	-29 605
Reisebüros und Reiseveranstalter	1 015	986	29	525	70 203	413	-160 541
Private Wach- und Sicherheitsdienste	166	162	4	101	12 783	50	-1 581
Gebäudebetreuung; Gartenbau	1 513	1 470	43	1 088	214 294	337	-15 112
Wirtschaftliche Dienstleistungen a.n.g.	1 289	1 259	30	755	159 250	455	-41 835
Öffentliche Verwaltung	950	949	1	491	100 057	393	-782 738
Erziehung und Unterricht	1 194	1 177	17	699	88 109	437	-29 777
Gesundheits- und Sozialwesen	1 456	1 395	61	905	286 245	452	-51 528
Gesundheitswesen	809	763	46	561	242 104	213	-32 626
Alten- und Pflegeheime	214	201	13	132	33 887	65	-7 899
Sozialwesen	433	431	2	212	10 255	174	-11 002
Kunst, Unterhaltung und Erholung	3 206	3 146	60	1 747	331 234	1 257	-222 255
Künstlerische Tätigkeiten	444	440	4	239	27 083	170	-12 850
Bibliotheken und Museen	151	147	4	63	17 364	75	-6 882
Spiel-, Wett- und Lotteriewesen	172	163	9	64	144 668	81	-99 818
Dienstleistungen Sport/Unterhaltung	2 439	2 396	43	1 381	142 119	931	-102 705
Sonstige Dienstleistungen	3 235	3 216	19	1 709	119 611	1 332	-73 115
Interessenvertretungen und Vereine	2 100	2 100	-	1 055	51 873	914	-40 632
Reparatur von Gebrauchsgütern	153	152	1	96	15 726	44	-1 936
Sonstige Dienstleistungen a.n.g.	982	964	18	558	52 012	374	-30 547

ÖNACE 2008 - Abteilungen	Steuerlicher Gewinn bzw. Verlust / Summe Einkünfte				Verlustabzug (ohne Vor- und Außergruppen- verluste)		Verluste ausländischer Gruppen- mitglieder	
	Einzelveranlagung		Gruppen- veranlagung		Fälle	in 1 000 Euro	Fälle	in 1 000 Euro
	Fälle	in 1 000 Euro	Fälle	in 1 000 Euro				
Insgesamt	148 495	17 596 589	4 698	16 388 135	34 009	-7 190 264	356	-317 544
Land- und Forstwirtschaft	1 434	65 232	15	-3 091	320	-11 292	-	-
Landwirtschaft und Jagd	944	48 939	6	426	247	-9 090	-	-
Forstwirtschaft und Holzeinschlag	461	16 740	7	1 204	69	-2 168	-	-
Fischerei und Aquakultur	29	-447	2	-4 720	4	-35	-	-
Bergbau	216	191 927	17	13 112	54	-20 857	-	-
Kohlenbergbau	G	G	G	G	G	G	G	G
Gewinnung von Erdöl und Erdgas	14	12 349	-	-	5	-10 339	-	-
Erzbergbau	G	G	G	G	G	G	G	G
Gewinnung von Steinen; sonstiger Bergbau	176	45 287	14	6 416	43	-6 154	-	-
Dienstleistungen für den Bergbau	22	-1 387	-	-	5	-3 563	-	-
Herstellung von Waren	9 492	3 137 990	885	5 501 482	2 409	-1 193 583	119	-183 231
Herstellung von Nahrungs- und Futtermitteln	1 102	211 738	77	169 494	259	-48 757	7	1 987
Getränkeherstellung	204	31 174	17	1 134 636	42	-4 690	1	2 105
Tabakverarbeitung	-	-	-	-	-	-	-	-
Herstellung von Textilien	171	65 112	22	46 617	49	-3 309	2	1 181
Herstellung von Bekleidung	89	5 171	12	-14 165	28	-3 408	2	7
Herstellung von Leder/-waren und Schuhen	50	9 062	5	33 865	13	-3 612	4	3 673
Herstellung von Holzwaren; Korbwaren	688	254 896	42	404 880	187	-73 564	6	-22 069
Herstellung von Papier/Pappe und Waren daraus	72	61 046	23	101 906	19	-16 377	3	-605
Herstellung von Druckerzeugnissen	333	64 001	30	7 868	102	-7 747	1	-92
Kokerei und Mineralölverarbeitung	6	-1 457	1	-177 595	-	-	1	-2 346
Herstellung von chemischen Erzeugnissen	249	192 190	35	709 314	64	-9 674	7	-9 137
Herstellung von pharmazeutischen Erzeugnissen	93	150 575	12	349 794	20	-160 197	3	-14 564
Herstellung von Gummi- und Kunststoffwaren	375	141 821	56	113 226	95	-33 608	5	-2 874
Herstellung von Glas/-waren, Keramik u. Ä.	545	74 773	51	141 143	147	-56 125	8	-2 601
Metallerzeugung und -bearbeitung	77	82 481	30	512 971	24	-269 894	9	-10 075
Herstellung von Metallerzeugnissen	1 645	628 834	145	322 954	419	-61 232	15	-4 967
Herstellung von Datenverarbeitungsgeräten	358	109 594	42	388 889	88	-87 726	4	-10 370
Herstellung von elektrischen Ausrüstungen	321	253 824	45	218 356	82	-27 633	7	-6 282
Maschinenbau	894	462 961	126	641 476	228	-176 713	23	-97 824
Herstellung von Kraftwagen und -teilen	144	116 318	20	101 246	28	-24 899	5	-9 556
Sonstiger Fahrzeugbau	71	-9 700	10	69 414	19	-16 967	2	339
Herstellung von Möbeln	653	77 140	36	56 727	185	-21 244	1	59
Herstellung von sonstigen Waren	532	66 713	16	94 884	139	-62 751	2	709
Reparatur/Installation von Maschinen	820	89 723	32	73 580	172	-23 453	1	71
Energieversorgung	1 706	224 555	60	770 328	513	-214 954	4	-22 541
Wasserversorgung und Abfallentsorgung	538	74 082	37	26 923	130	-16 961	1	-2 420
Wasserversorgung	56	1 831	2	-694	16	-498	-	-
Abwasserentsorgung	96	11 758	3	2 316	20	-1 462	-	-
Abfallbehandlung	378	60 656	31	23 854	93	-14 989	1	-2 420
Beseitigung von Umweltverschmutzungen	8	-163	1	1 447	1	-12	-	-
Bau	15 474	1 418 931	498	463 653	3 665	-244 236	12	-17 290
Hochbau	5 379	444 765	234	249 235	1 239	-129 516	6	-17 214
Tiefbau	364	38 616	29	47 955	79	-9 335	1	922
Sonstige Bautätigkeiten	9 731	935 550	235	166 463	2 347	-105 384	5	-998
Handel	27 568	4 247 808	886	2 002 335	6 622	-720 328	81	-49 896
Kfz-Handel und -reparatur	3 521	393 857	105	97 988	789	-51 577	3	-1 702
Großhandel	13 868	3 163 528	573	1 577 674	3 288	-514 271	61	-39 880
Einzelhandel	10 179	690 424	208	326 673	2 545	-154 481	17	-8 314

ÖNACE 2008 - Abteilungen	Steuerlicher Gewinn bzw. Verlust / Summe Einkünfte				Verlustabzug (ohne Vor- und Außergruppen- verluste)		Verluste ausländischer Gruppen- mitglieder	
	Einzelveranlagung		Gruppen- veranlagung		Fälle	in 1 000 Euro	Fälle	in 1 000 Euro
	Fälle	in 1 000 Euro	Fälle	in 1 000 Euro				
Verkehr	4 334	494 668	168	1 625 402	1 039	-99 827	10	-9 979
Landverkehr	3 066	405 070	94	44 779	729	-31 345	3	-1 534
Schifffahrt	45	462	-	-	9	-251	-	-
Luftfahrt	115	-136 166	8	1 170	32	-2 206	-	-
Dienstleistungen für den Verkehr	1 037	200 978	61	1 376 534	243	-51 118	7	-8 445
Post- und Kurierdienste	71	24 323	5	202 919	26	-14 907	-	-
Beherbergung und Gastronomie	8 876	493 469	221	110 585	2 349	-149 920	6	3 196
Beherbergung	3 598	320 955	124	48 787	896	-99 625	3	1 393
Gastronomie	5 278	172 514	97	61 799	1 453	-50 295	3	1 803
Information und Kommunikation	8 469	835 063	203	498 543	2 062	-459 228	18	-144
Verlagswesen	682	80 357	42	102 095	219	-52 980	5	-84
Filmherstellung/-verleih, Kinos	714	34 110	15	8 500	213	-6 705	3	-348
Rundfunkveranstalter	65	8 844	3	5 056	22	-3 389	-	-
Telekommunikation	203	871	16	231 272	62	-231 013	1	-122
IT-Dienstleistungen	5 441	549 149	98	83 236	1 208	-102 022	7	404
Informationsdienstleistungen	1 364	161 731	29	68 384	338	-63 119	2	7
Finanz- u. Versicherungsdienstleistungen	13 740	2 743 783	351	2 554 524	2 284	-2 186 093	21	12 101
Finanzdienstleistungen	11 662	2 297 209	267	1 528 897	1 828	-2 067 695	16	-2 455
Versicherungen und Pensionskassen	71	105 891	18	965 534	27	-92 801	4	14 562
Sonstige Finanz-/Versicherungsleistungen	2 007	340 683	66	60 092	429	-25 596	1	-6
Grundstücks- und Wohnungswesen	20 511	1 587 958	546	1 305 100	4 735	-510 085	18	4 100
Freiberufl./technische Dienstleistungen	20 932	1 802 561	497	1 437 480	4 426	-1 142 928	40	-49 101
Rechtsberatung und Wirtschaftsprüfung	2 956	557 182	95	102 113	365	-7 763	1	39
Unternehmensführung, -beratung	7 606	480 229	216	1 230 185	1 752	-971 011	23	-16 997
Architektur- und Ingenieurbüros	5 508	642 020	108	-9 269	1 164	-79 145	10	-30 683
Forschung und Entwicklung	671	-98 172	10	35 805	134	-55 966	1	-971
Werbung und Marktforschung	2 843	195 002	51	65 282	703	-20 534	3	-533
Sonst. freiberufliche/technische Tätigkeiten	1 285	21 411	16	12 702	303	-8 483	2	44
Veterinärwesen	63	4 890	1	663	5	-26	-	-
Sonst. wirtschaftliche Dienstleistungen	5 936	405 096	161	189 380	1 365	-100 821	18	-3 169
Vermietung von beweglichen Sachen	1 355	143 399	32	106 515	312	-43 841	5	-1 114
Arbeitskräfteüberlassung	958	108 143	28	-1 040	191	-10 237	4	954
Reisebüros und Reiseveranstalter	914	-107 521	24	17 182	233	-8 563	4	-1 145
Private Wach- und Sicherheitsdienste	147	10 072	4	1 130	37	-1 271	-	-
Gebäudebetreuung; Gartenbau	1 382	147 702	43	51 480	307	-19 655	4	-1 799
Wirtschaftliche Dienstleistungen a.n.g.	1 180	103 302	30	14 113	285	-17 254	1	-66
Öffentliche Verwaltung	883	-424 875	1	-257 806	122	-39 126	-	-
Erziehung und Unterricht	1 119	45 599	17	12 733	277	-5 887	1	126
Gesundheits- und Sozialwesen	1 297	151 616	60	83 101	256	-14 555	3	-541
Gesundheitswesen	728	138 205	46	71 272	145	-5 306	3	-541
Alten- und Pflegeheime	185	13 376	12	12 611	37	-8 145	-	-
Sozialwesen	384	35	2	-782	74	-1 104	-	-
Kunst, Unterhaltung und Erholung	2 947	58 153	57	50 826	688	-43 788	4	1 244
Künstlerische Tätigkeiten	405	16 667	4	-2 434	103	-3 875	-	-
Bibliotheken und Museen	135	1 773	3	8 709	27	-638	-	-
Spiel-, Wett- und Lotteriewesen	136	3 610	9	41 241	27	-2 205	2	1 082
Dienstleistungen Sport/Unterhaltung	2 271	36 103	41	3 311	531	-37 070	2	163
Sonstige Dienstleistungen	3 023	42 972	18	3 525	693	-15 795	-	-
Interessenvertretungen und Vereine	1 969	11 240	-	-	427	-7 768	-	-
Reparatur von Gebrauchsgütern	139	13 724	1	67	42	-1 155	-	-
Sonstige Dienstleistungen a.n.g.	915	18 007	17	3 458	224	-6 872	-	-

ÖNACE 2008 - Abteilungen	Zu versteuerndes Einkommen		Anrechenbare Mindest-KöSt		Körperschaftsteuer	
	Fälle	in 1 000 Euro	Fälle	in 1 000 Euro	Fälle	in 1 000 Euro
Insgesamt	98 150	39 146 036	18 917	-44 417	153 000	9 901 818
Land- und Forstwirtschaft	1 024	91 273	166	-293	1 383	23 335
Landwirtschaft und Jagd	659	60 942	136	-209	906	15 563
Forstwirtschaft und Holzeinschlag	356	29 290	30	-83	447	7 487
Fischerei und Aquakultur	9	1 040	-	-	30	284
Bergbau	169	203 674	32	-53	236	51 057
Kohlenbergbau	G	G	G	G	G	G
Gewinnung von Erdöl und Erdgas	6	3 756	3	-9	15	947
Erzbergbau	G	G	G	G	G	G
Gewinnung von Steinen; sonstiger Bergbau	152	55 849	26	-32	192	14 067
Dienstleistungen für den Bergbau	7	1 371	3	-12	22	362
Herstellung von Waren	7 517	8 807 010	1 400	-4 242	10 570	2 207 625
Herstellung von Nahrungs- und Futtermitteln	785	387 603	142	-319	1 168	97 528
Getränkeherstellung	128	1 177 023	24	-35	216	294 398
Tabakverarbeitung	-	-	-	-	-	-
Herstellung von Textilien	134	129 447	27	-81	197	32 507
Herstellung von Bekleidung	55	11 087	12	-29	103	2 874
Herstellung von Leder/-waren und Schuhen	38	40 854	10	-13	57	10 249
Herstellung von Holzwaren; Korbwaren	579	644 488	114	-294	738	161 440
Herstellung von Papier/Pappe und Waren daraus	64	198 945	9	-39	97	49 816
Herstellung von Druckerzeugnissen	261	79 275	65	-199	373	20 074
Kokerei und Mineralölverarbeitung	2	2 364	-	-	7	653
Herstellung von chemischen Erzeugnissen	191	922 171	40	-132	290	230 699
Herstellung von pharmazeutischen Erzeugnissen	59	382 582	9	-16	110	95 718
Herstellung von Gummi- und Kunststoffwaren	319	291 724	43	-121	436	73 217
Herstellung von Glas/-waren, Keramik u. Ä.	461	206 241	100	-407	605	51 895
Metallerzeugung und -bearbeitung	68	394 354	13	-78	108	98 707
Herstellung von Metallerzeugnissen	1 374	973 514	241	-673	1 846	244 296
Herstellung von Datenverarbeitungsgeräten	262	531 357	47	-194	413	133 069
Herstellung von elektrischen Ausrüstungen	264	523 660	48	-150	376	131 141
Maschinenbau	747	1 136 783	124	-410	1 050	284 831
Herstellung von Kraftwagen und -teilen	120	238 137	15	-167	170	59 634
Sonstiger Fahrzeugbau	52	119 219	9	-18	82	29 846
Herstellung von Möbeln	534	130 708	104	-394	704	33 030
Herstellung von sonstigen Waren	384	115 029	88	-199	554	29 035
Reparatur/Installation von Maschinen	636	170 444	116	-275	870	42 967
Energieversorgung	1 271	1 246 650	197	-624	1 652	311 717
Wasserversorgung und Abfallentsorgung	423	109 345	70	-216	565	27 621
Wasserversorgung	33	1 742	4	-15	44	460
Abwasserentsorgung	77	14 083	14	-41	94	3 552
Abfallbehandlung	308	89 367	51	-159	420	22 568
Beseitigung von Umweltverschmutzungen	5	4 153	1	-1	7	1 041
Bau	10 937	2 210 300	2 347	-4 769	16 670	560 735
Hochbau	2 861	835 325	801	-1 712	5 853	212 125
Tiefbau	290	194 653	53	-103	384	49 018
Sonstige Bautätigkeiten	7 786	1 180 322	1 493	-2 954	10 433	299 592
Handel	19 084	6 606 088	3 525	-7 938	29 189	1 667 677
Kfz-Handel und -reparatur	2 633	554 943	431	-1 053	3 720	140 637
Großhandel	10 064	4 820 017	1 733	-4 152	14 880	1 213 162
Einzelhandel	6 387	1 231 128	1 361	-2 733	10 589	313 878

ÖNACE 2008 - Abteilungen	Zu versteuerndes Einkommen		Anrechenbare Mindest-KöSt		Körperschaftsteuer	
	Fälle	in 1 000 Euro	Fälle	in 1 000 Euro	Fälle	in 1 000 Euro
Verkehr	3 053	2 473 632	572	-1 304	4 704	621 206
Landverkehr	2 134	544 170	419	-852	3 344	138 011
Schifffahrt	26	1 529	2	-3	44	418
Luftfahrt	68	31 207	14	-37	126	7 923
Dienstleistungen für den Verkehr	770	1 682 324	127	-393	1 114	421 219
Post- und Kurierdienste	55	214 401	10	-20	76	53 634
Beherbergung und Gastronomie	5 609	774 791	1 307	-3 238	9 301	199 126
Beherbergung	2 475	441 752	528	-1 555	3 684	112 501
Gastronomie	3 134	333 038	779	-1 683	5 617	86 625
Information und Kommunikation	5 586	1 426 066	1 162	-2 727	8 759	360 989
Verlagswesen	471	193 219	123	-622	726	48 829
Filmherstellung/-verleih, Kinos	486	54 576	109	-195	729	14 062
Rundfunkveranstalter	37	16 314	6	-6	73	4 140
Telekommunikation	152	120 303	32	-73	223	30 223
IT-Dienstleistungen	3 604	786 484	712	-1 437	5 603	199 110
Informationsdienstleistungen	836	255 171	180	-393	1 405	64 624
Finanz- u. Versicherungsdienstleistungen	7 580	6 906 182	1 252	-3 185	14 227	1 769 362
Finanzdienstleistungen	5 959	5 467 718	992	-2 690	12 072	1 408 737
Versicherungen und Pensionskassen	67	1 014 682	6	-35	69	253 693
Sonstige Finanz-/Versicherungsleistungen	1 554	423 781	254	-460	2 086	106 932
Grundstücks- und Wohnungswesen	11 910	3 341 963	2 784	-6 763	20 862	846 632
Freiberufl./technische Dienstleistungen	14 986	3 334 208	2 672	-5 951	21 561	844 678
Rechtsberatung und Wirtschaftsprüfung	2 655	663 500	351	-850	3 061	166 676
Unternehmensführung, -beratung	5 040	1 388 154	1 029	-2 450	7 959	352 144
Architektur- und Ingenieurbüros	4 313	741 722	735	-1 552	5 735	187 941
Forschung und Entwicklung	274	148 780	55	-144	628	37 668
Werbung und Marktforschung	1 887	300 681	341	-619	2 827	76 620
Sonst. freiberufliche/technische Tätigkeiten	763	85 432	155	-331	1 287	22 129
Veterinärwesen	54	5 941	6	-5	64	1 499
Sonst. wirtschaftliche Dienstleistungen	3 983	812 741	744	-1 576	6 133	206 232
Vermietung von beweglichen Sachen	861	276 518	136	-372	1 408	69 848
Arbeitskräfteüberlassung	669	126 470	112	-262	1 047	32 134
Reisebüros und Reiseveranstalter	523	61 637	112	-231	850	15 970
Private Wach- und Sicherheitsdienste	101	11 512	24	-24	163	2 959
Gebäudebetreuung; Gartenbau	1 083	194 639	206	-378	1 479	49 242
Wirtschaftliche Dienstleistungen a.n.g.	746	141 964	154	-308	1 186	36 080
Öffentliche Verwaltung	488	60 814	4	-32	503	15 150
Erziehung und Unterricht	672	82 083	136	-224	1 029	21 083
Gesundheits- und Sozialwesen	873	271 418	107	-287	1 199	68 351
Gesundheitswesen	559	236 700	71	-207	754	59 473
Alten- und Pflegeheime	130	25 728	17	-38	183	6 525
Sozialwesen	184	8 991	19	-43	262	2 353
Kunst, Unterhaltung und Erholung	1 463	285 111	290	-605	2 496	72 875
Künstlerische Tätigkeiten	212	23 026	48	-100	321	5 922
Bibliotheken und Museen	55	16 671	7	-18	100	4 238
Spiel-, Wett- und Lotteriewesen	63	142 463	12	-28	168	35 801
Dienstleistungen Sport/Unterhaltung	1 133	102 951	223	-459	1 907	26 915
Sonstige Dienstleistungen	1 522	102 687	150	-392	1 961	26 367
Interessenvertretungen und Vereine	879	43 005	2	-1	883	10 761
Reparatur von Gebrauchsgütern	96	14 571	28	-65	148	3 734
Sonstige Dienstleistungen a.n.g.	547	45 111	120	-326	930	11 872

ÖNACE 2008 - Abteilungen	Anrechenbare inländische Kapi- talertragsteuer		Ausländische Steuer		Abgabenschuld		Gutschrift	
	Fälle	in 1 000 Euro	Fälle	in 1 000 Euro	Fälle	in 1 000 Euro	Fälle	in 1 000 Euro
Insgesamt	51 186	-252 799	1 327	-115 143	151 482	9 620 944	1 952	-153 705
Land- und Forstwirtschaft	567	-190	3	-	1 368	22 890	34	-131
Landwirtschaft und Jagd	432	-115	2	-	897	15 259	24	-36
Forstwirtschaft und Holzeinschlag	125	-75	1	-	441	7 348	9	-95
Fischerei und Aquakultur	10	-	-	-	30	284	1	-
Bergbau	83	-135	-	-	235	50 876	2	-7
Kohlenbergbau	G	G	G	G	G	G	G	G
Gewinnung von Erdöl und Erdgas	-	-	-	-	15	938	-	-
Erzbergbau	G	G	G	G	G	G	G	G
Gewinnung von Steinen; sonstiger Bergbau	80	-33	-	-	191	14 009	2	-7
Dienstleistungen für den Bergbau	1	-	-	-	22	350	-	-
Herstellung von Waren	3 847	-8 031	196	-16 561	10 532	2 178 201	59	-3 082
Herstellung von Nahrungs- und Futtermitteln	444	-392	13	-17	1 166	97 058	24	-246
Getränkeherstellung	65	-18	2	-2 875	216	291 471	1	-
Tabakverarbeitung	-	-	-	-	-	-	-	-
Herstellung von Textilien	58	-31	1	-1	196	32 397	1	-2
Herstellung von Bekleidung	26	-2	2	-36	103	2 807	-	-
Herstellung von Leder/-waren und Schuhen	22	-2	1	-	57	10 234	-	-
Herstellung von Holzwaren; Korbwaren	281	-571	7	-350	737	159 311	2	-
Herstellung von Papier/Pappe und Waren daraus	29	-76	4	-246	96	49 456	1	-1
Herstellung von Druckerzeugnissen	126	-86	2	-40	369	19 813	3	-65
Kokerei und Mineralölverarbeitung	2	-1 567	-	-	6	598	1	-1 513
Herstellung von chemischen Erzeugnissen	84	-48	13	-187	289	230 339	2	-3
Herstellung von pharmazeutischen Erzeugnissen	23	-2	4	-39	110	95 661	-	-
Herstellung von Gummi- und Kunststoffwaren	157	-870	16	-280	431	72 754	4	-814
Herstellung von Glas/-waren, Keramik u. Ä.	204	-183	6	-28	604	51 401	1	-5
Metallerzeugung und -bearbeitung	35	-2 203	6	-237	107	93 328	2	-
Herstellung von Metallerzeugnissen	718	-88	20	-519	1 845	242 909	2	-1
Herstellung von Datenverarbeitungsgeräten	141	-64	12	-817	409	132 003	3	-9
Herstellung von elektrischen Ausrüstungen	136	-486	13	-777	372	129 920	3	-186
Maschinenbau	394	-560	48	-8 375	1 045	275 644	4	-62
Herstellung von Kraftwagen und -teilen	49	-11	5	-383	170	59 074	-	-
Sonstiger Fahrzeugbau	22	-1	2	-656	82	29 170	-	-
Herstellung von Möbeln	274	-54	4	-232	703	32 353	-	-
Herstellung von sonstigen Waren	200	-659	6	-277	552	28 070	2	-170
Reparatur/Installation von Maschinen	357	-57	9	-190	867	42 427	3	-4
Energieversorgung	727	-12 668	15	-30	1 648	300 394	58	-1 931
Wasserversorgung und Abfallentsorgung	208	-112	1	-	564	27 296	4	-
Wasserversorgung	11	-	1	-	43	445	1	-
Abwasserentsorgung	34	-1	-	-	94	3 513	2	-
Abfallbehandlung	158	-110	-	-	420	22 299	1	-
Beseitigung von Umweltverschmutzungen	5	-1	-	-	7	1 039	-	-
Bau	6 079	-1 458	37	-1 206	16 649	553 425	23	-797
Hochbau	2 016	-1 110	5	-938	5 845	209 315	11	-781
Tiefbau	126	-35	3	-204	382	47 639	3	-2
Sonstige Bautätigkeiten	3 937	-313	29	-64	10 422	296 470	9	-14
Handel	8 613	-14 728	165	-35 860	29 117	1 611 883	125	-2 626
Kfz-Handel und -reparatur	1 209	-263	9	-11	3 714	138 547	8	-55
Großhandel	4 155	-4 953	122	-35 582	14 832	1 171 605	86	-2 203
Einzelhandel	3 249	-9 511	34	-268	10 571	301 731	31	-369

ÖNACE 2008 - Abteilungen	Anrechenbare inländische Kapitalertragsteuer		Ausländische Steuer		Abgabenschuld		Gutschrift	
	Fälle	in 1 000 Euro	Fälle	in 1 000 Euro	Fälle	in 1 000 Euro	Fälle	in 1 000 Euro
Verkehr	1 481	-692	39	-723	4 693	618 610	15	-173
Landverkehr	1 085	-292	17	-320	3 335	136 678	11	-172
Schifffahrt	22	-4	-	-	44	411	-	-
Luftfahrt	27	-146	2	-55	126	7 685	-	-
Dienstleistungen für den Verkehr	328	-155	20	-348	1 112	420 334	4	-1
Post- und Kurierdienste	19	-96	-	-	76	53 501	-	-
Beherbergung und Gastronomie	2 941	-1 220	10	-31	9 281	195 335	42	-819
Beherbergung	1 507	-285	6	-11	3 676	110 648	26	-15
Gastronomie	1 434	-935	4	-19	5 605	84 688	16	-805
Information und Kommunikation	2 881	-2 126	102	-4 363	8 728	353 137	34	-1 349
Verlagswesen	220	-225	13	-332	717	47 682	9	-32
Filmherstellung/-verleih, Kinos	186	-1 240	14	-98	726	13 593	3	-1 068
Rundfunkveranstalter	19	-20	1	-83	72	4 031	-	-
Telekommunikation	54	-64	2	-12	223	30 074	1	-
IT-Dienstleistungen	1 949	-535	62	-3 780	5 586	193 625	16	-247
Informationsdienstleistungen	453	-42	10	-60	1 404	64 132	5	-2
Finanz- u. Versicherungsdienstleistungen	4 886	-183 407	456	-49 532	13 435	1 647 369	814	-120 145
Finanzdienstleistungen	4 136	-155 378	419	-47 191	11 295	1 303 285	789	-105 812
Versicherungen und Pensionskassen	49	-27 520	18	-808	60	239 638	20	-14 309
Sonstige Finanz-/Versicherungsleistungen	701	-509	19	-1 533	2 080	104 446	5	-24
Grundstücks- und Wohnungswesen	7 300	-13 048	73	-1 060	20 742	834 032	146	-11 695
Freiberufl./technische Dienstleistungen	7 461	-6 724	170	-4 979	21 427	831 485	179	-4 500
Rechtsberatung und Wirtschaftsprüfung	1 131	-501	15	-15	3 046	165 466	15	-155
Unternehmensführung, -beratung	2 512	-5 644	92	-2 336	7 870	345 885	87	-4 120
Architektur- und Ingenieurbüros	2 302	-406	36	-2 233	5 720	183 876	18	-174
Forschung und Entwicklung	188	-62	7	-78	621	37 339	16	-24
Werbung und Marktforschung	902	-56	13	-10	2 821	75 967	32	-4
Sonst. freiberufliche/technische Tätigkeiten	396	-54	7	-307	1 285	21 459	11	-22
Veterinärwesen	30	-1	-	-	64	1 493	-	-
Sonst. wirtschaftliche Dienstleistungen	1 816	-2 276	38	-572	6 105	203 361	53	-1 514
Vermietung von beweglichen Sachen	391	-1 273	23	-482	1 397	68 512	14	-745
Arbeitskräfteüberlassung	347	-69	3	-21	1 043	31 739	5	-10
Reisebüros und Reiseveranstalter	294	-800	-	-	841	15 662	28	-751
Private Wach- und Sicherheitsdienste	38	-	-	-	163	2 934	-	-
Gebäudebetreuung; Gartenbau	427	-52	4	-60	1 478	48 823	1	-
Wirtschaftliche Dienstleistungen a.n.g.	319	-82	8	-9	1 183	35 690	5	-9
Öffentliche Verwaltung	82	-311	2	-3	381	10 505	144	-3 382
Erziehung und Unterricht	350	-583	-	-	1 020	20 390	16	-113
Gesundheits- und Sozialwesen	500	-114	1	-	1 170	67 935	30	-93
Gesundheitswesen	307	-44	-	-	753	59 205	6	-4
Alten- und Pflegeheime	81	-11	-	-	179	6 473	5	-7
Sozialwesen	112	-59	1	-	238	2 256	19	-82
Kunst, Unterhaltung und Erholung	761	-134	10	-204	2 487	71 822	28	-73
Künstlerische Tätigkeiten	95	-29	4	-105	318	5 713	7	-25
Bibliotheken und Museen	39	-2	-	-	100	4 217	4	-
Spiel-, Wett- und Lotteriewesen	41	-21	2	-61	166	35 517	1	-1
Dienstleistungen Sport/Unterhaltung	586	-83	4	-38	1 903	26 375	16	-48
Sonstige Dienstleistungen	603	-4 841	9	-16	1 900	21 998	146	-1 275
Interessenvertretungen und Vereine	284	-4 820	8	-16	824	6 782	141	-1 266
Reparatur von Gebrauchsgütern	45	-1	-	-	148	3 668	1	-
Sonstige Dienstleistungen a.n.g.	274	-20	1	-	928	11 549	4	-8

Q: STATISTIK AUSTRIA.

Tabelle 7

Steuerfälle – Tarifbesteuerung

ÖNACE 2008 - Abteilungen	Einzelveranlagungen und Gruppenveranlagungen			Steuerlicher Gewinn bzw. Verlust / Summe Einkünfte			
				positiv		negativ	
	Gesamt	Einzel	Gruppen	Fälle	in 1 000 Euro	Fälle	in 1 000 Euro
Insgesamt	98 150	94 648	3 502	98 150	45 039 067	-	-
Land- und Forstwirtschaft	1 024	1 016	8	1 024	101 164	-	-
Landwirtschaft und Jagd	659	655	4	659	68 634	-	-
Forstwirtschaft und Holzeinschlag	356	353	3	356	31 454	-	-
Fischerei und Aquakultur	9	8	1	9	1 076	-	-
Bergbau	169	158	11	169	223 730	-	-
Kohlenbergbau	1	1	-	G	G	G	G
Gewinnung von Erdöl und Erdgas	6	6	-	6	14 095	-	-
Erzbergbau	3	1	2	G	G	G	G
Gewinnung von Steinen; sonstiger Bergbau	152	143	9	152	62 003	-	-
Dienstleistungen für den Bergbau	7	7	-	7	4 934	-	-
Herstellung von Waren	7 517	6 832	685	7 517	9 960 419	-	-
Herstellung von Nahrungs- und Futtermitteln	785	721	64	785	436 039	-	-
Getränkeherstellung	128	118	10	128	1 179 836	-	-
Tabakverarbeitung	-	-	-	-	-	-	-
Herstellung von Textilien	134	118	16	134	132 249	-	-
Herstellung von Bekleidung	55	47	8	55	14 495	-	-
Herstellung von Leder/-waren und Schuhen	38	34	4	38	41 069	-	-
Herstellung von Holzwaren; Korbwaren	579	544	35	579	717 938	-	-
Herstellung von Papier/Pappe und Waren daraus	64	48	16	64	215 322	-	-
Herstellung von Druckerzeugnissen	261	240	21	261	86 928	-	-
Kokerei und Mineralölverarbeitung	2	2	-	G	G	G	G
Herstellung von chemischen Erzeugnissen	191	164	27	191	931 845	-	-
Herstellung von pharmazeutischen Erzeugnissen	59	49	10	59	542 779	-	-
Herstellung von Gummi- und Kunststoffwaren	319	283	36	319	325 202	-	-
Herstellung von Glas/-waren, Keramik u. Ä.	461	418	43	461	262 197	-	-
Metallerzeugung und -bearbeitung	68	45	23	68	664 248	-	-
Herstellung von Metallerzeugnissen	1 374	1 250	124	1 374	1 021 103	-	-
Herstellung von Datenverarbeitungsgeräten	262	230	32	262	618 269	-	-
Herstellung von elektrischen Ausrüstungen	264	228	36	264	550 058	-	-
Maschinenbau	747	662	85	747	1 300 996	-	-
Herstellung von Kraftwagen und -teilen	120	107	13	120	263 036	-	-
Sonstiger Fahrzeugbau	52	44	8	G	G	G	G
Herstellung von Möbeln	534	503	31	534	151 465	-	-
Herstellung von sonstigen Waren	384	370	14	384	173 188	-	-
Reparatur/Installation von Maschinen	636	607	29	636	193 607	-	-
Energieversorgung	1 271	1 223	48	1 271	1 460 061	-	-
Wasserversorgung und Abfallentsorgung	423	396	27	423	125 732	-	-
Wasserversorgung	33	33	-	33	2 240	-	-
Abwasserentsorgung	77	74	3	77	15 545	-	-
Abfallbehandlung	308	285	23	308	103 782	-	-
Beseitigung von Umweltverschmutzungen	5	4	1	5	4 165	-	-
Bau	10 937	10 550	387	10 937	2 442 188	-	-
Hochbau	2 861	2 693	168	2 861	958 605	-	-
Tiefbau	290	266	24	290	203 988	-	-
Sonstige Bautätigkeiten	7 786	7 591	195	7 786	1 279 595	-	-
Handel	19 084	18 401	683	19 084	7 216 281	-	-
Kfz-Handel und -reparatur	2 633	2 549	84	2 633	606 281	-	-
Großhandel	10 064	9 620	444	10 064	5 280 898	-	-
Einzelhandel	6 387	6 232	155	6 387	1 329 102	-	-

ÖNACE 2008 - Abteilungen	Einzelveranlagungen und Gruppenveranlagungen			Steuerlicher Gewinn bzw. Verlust / Summe Einkünfte			
				positiv		negativ	
	Gesamt	Einzel	Gruppen	Fälle	in 1 000 Euro	Fälle	in 1 000 Euro
Verkehr	3 053	2 924	129	3 053	2 568 432	-	-
Landverkehr	2 134	2 066	68	2 134	572 857	-	-
Schifffahrt	26	26	-	26	1 780	-	-
Luftfahrt	68	62	6	68	32 602	-	-
Dienstleistungen für den Verkehr	770	720	50	770	1 731 883	-	-
Post- und Kurierdienste	55	50	5	55	229 308	-	-
Beherbergung und Gastronomie	5 609	5 463	146	5 609	906 491	-	-
Beherbergung	2 475	2 394	81	2 475	525 586	-	-
Gastronomie	3 134	3 069	65	3 134	380 905	-	-
Information und Kommunikation	5 586	5 437	149	5 586	1 870 510	-	-
Verlagswesen	471	440	31	471	244 748	-	-
Filmherstellung/-verleih, Kinos	486	472	14	486	60 568	-	-
Rundfunkveranstalter	37	36	1	37	19 692	-	-
Telekommunikation	152	142	10	152	351 316	-	-
IT-Dienstleistungen	3 604	3 534	70	3 604	882 105	-	-
Informationsdienstleistungen	836	813	23	836	312 081	-	-
Finanz- u. Versicherungsdienstleistungen	7 580	7 336	244	7 580	8 035 194	-	-
Finanzdienstleistungen	5 959	5 780	179	5 959	6 478 721	-	-
Versicherungen und Pensionskassen	67	50	17	67	1 107 484	-	-
Sonstige Finanz-/Versicherungsleistungen	1 554	1 506	48	1 554	448 990	-	-
Grundstücks- und Wohnungswesen	11 910	11 532	378	11 910	3 834 211	-	-
Freiberufl./technische Dienstleistungen	14 986	14 617	369	14 986	4 469 023	-	-
Rechtsberatung und Wirtschaftsprüfung	2 655	2 568	87	2 655	671 262	-	-
Unternehmensführung, -beratung	5 040	4 898	142	5 040	2 357 677	-	-
Architektur- und Ingenieurbüros	4 313	4 232	81	4 313	815 517	-	-
Forschung und Entwicklung	274	268	6	274	204 050	-	-
Werbung und Marktforschung	1 887	1 844	43	1 887	320 741	-	-
Sonst. freiberufliche/technische Tätigkeiten	763	754	9	763	93 809	-	-
Veterinärwesen	54	53	1	54	5 967	-	-
Sonst. wirtschaftliche Dienstleistungen	3 983	3 852	131	3 983	909 680	-	-
Vermietung von beweglichen Sachen	861	835	26	861	317 915	-	-
Arbeitskräfteüberlassung	669	649	20	669	136 279	-	-
Reisebüros und Reiseveranstalter	523	503	20	523	70 200	-	-
Private Wach- und Sicherheitsdienste	101	99	2	101	12 783	-	-
Gebäudebetreuung; Gartenbau	1 083	1 045	38	1 083	213 324	-	-
Wirtschaftliche Dienstleistungen a.n.g.	746	721	25	746	159 178	-	-
Öffentliche Verwaltung	488	488	-	488	97 494	-	-
Erziehung und Unterricht	672	662	10	672	87 821	-	-
Gesundheits- und Sozialwesen	873	821	52	873	285 972	-	-
Gesundheitswesen	559	517	42	559	242 092	-	-
Alten- und Pflegeheime	130	121	9	130	33 872	-	-
Sozialwesen	184	183	1	184	10 008	-	-
Kunst, Unterhaltung und Erholung	1 463	1 431	32	1 463	326 944	-	-
Künstlerische Tätigkeiten	212	210	2	212	26 904	-	-
Bibliotheken und Museen	55	52	3	55	17 257	-	-
Spiel-, Wett- und Lotteriewesen	63	60	3	63	144 668	-	-
Dienstleistungen Sport/Unterhaltung	1 133	1 109	24	1 133	138 114	-	-
Sonstige Dienstleistungen	1 522	1 509	13	1 522	117 720	-	-
Interessenvertretungen und Vereine	879	879	-	879	50 825	-	-
Reparatur von Gebrauchsgütern	96	95	1	96	15 726	-	-
Sonstige Dienstleistungen a.n.g.	547	535	12	547	51 169	-	-

ÖNACE 2008 - Abteilungen	Steuerlicher Gewinn bzw. Verlust / Summe Einkünfte				Verlustabzug (ohne Vor- und Außer- gruppenverluste)		Verluste aus- ländischer Gruppen- mitglieder	
	Einzelveranlagung		Gruppen- veranlagung		Fälle	1 000 Euro	Fälle	1 000 Euro
	Fälle	1 000 Euro	Fälle	1 000 Euro				
Insgesamt	94 648	25 257 928	3 502	19 781 139	33 463	-5 882 942	288	-287 385
Land- und Forstwirtschaft	1 016	92 722	8	8 442	318	-9 875	-	-
Landwirtschaft und Jagd	655	67 415	4	1 219	246	-7 684	-	-
Forstwirtschaft und Holzeinschlag	353	24 242	3	7 212	68	-2 157	-	-
Fischerei und Aquakultur	8	1 064	1	12	4	-35	-	-
Bergbau	158	202 646	11	21 084	53	-20 056	-	-
Kohlenbergbau	G	G	G	G	G	G	G	G
Gewinnung von Erdöl und Erdgas	6	14 095	-	-	5	-10 339	-	-
Erzbergbau	G	G	G	G	G	G	G	G
Gewinnung von Steinen; sonstiger Bergbau	143	48 437	9	13 566	43	-6 154	-	-
Dienstleistungen für den Bergbau	7	4 934	-	-	5	-3 563	-	-
Herstellung von Waren	6 832	3 802 048	685	6 158 371	2 376	-1 153 401	97	-171 346
Herstellung von Nahrungs- und Futtermitteln	721	252 336	64	183 703	257	-48 432	7	1 987
Getränkeherstellung	118	35 771	10	1 144 065	41	-2 813	1	2 105
Tabakverarbeitung	-	-	-	-	-	-	-	-
Herstellung von Textilien	118	82 258	16	49 991	47	-2 802	1	978
Herstellung von Bekleidung	47	10 319	8	4 177	28	-3 408	1	3
Herstellung von Leder/-waren und Schuhen	34	10 601	4	30 468	12	-215	3	-389
Herstellung von Holzwaren; Korbwaren	544	286 442	35	431 495	186	-73 450	3	-17 457
Herstellung von Papier/Pappe und Waren daraus	48	70 548	16	144 774	19	-16 377	3	-605
Herstellung von Druckerzeugnissen	240	71 408	21	15 519	101	-7 652	1	-92
Kokerei und Mineralölverarbeitung	G	G	G	G	G	G	G	G
Herstellung von chemischen Erzeugnissen	164	215 118	27	716 727	64	-9 674	6	-9 548
Herstellung von pharmazeutischen Erzeugnissen	49	155 883	10	386 896	20	-160 197	2	-13 278
Herstellung von Gummi- und Kunststoffwaren	283	167 141	36	158 061	93	-33 478	4	-2 931
Herstellung von Glas/-waren, Keramik u. Ä.	418	96 201	43	165 996	145	-55 955	8	-2 601
Metallerzeugung und -bearbeitung	45	92 828	23	571 420	24	-269 894	8	-9 391
Herstellung von Metallerzeugnissen	1 250	677 722	124	343 380	412	-47 588	15	-4 967
Herstellung von Datenverarbeitungsgeräten	230	220 569	32	397 700	84	-86 912	3	-8 058
Herstellung von elektrischen Ausrüstungen	228	294 279	36	255 780	80	-26 393	6	1 208
Maschinenbau	662	565 452	85	735 544	224	-164 213	16	-99 236
Herstellung von Kraftwagen und -teilen	107	147 287	13	115 749	28	-24 899	4	-9 554
Sonstiger Fahrzeugbau	G	G	G	G	G	G	G	G
Herstellung von Möbeln	503	93 007	31	58 458	183	-20 756	1	59
Herstellung von sonstigen Waren	370	76 748	14	96 440	138	-58 159	1	10
Reparatur/Installation von Maschinen	607	118 295	29	75 313	171	-23 163	1	71
Energieversorgung	1 223	256 487	48	1 203 574	510	-213 411	4	-22 541
Wasserversorgung und Abfallentsorgung	396	91 558	27	34 175	128	-16 387	1	-2 420
Wasserversorgung	33	2 240	-	-	15	-498	-	-
Abwasserentsorgung	74	13 229	3	2 316	20	-1 462	-	-
Abfallbehandlung	285	73 370	23	30 412	92	-14 415	1	-2 420
Beseitigung von Umweltverschmutzungen	4	2 718	1	1 447	1	-12	-	-
Bau	10 550	1 844 735	387	597 453	3 628	-231 887	8	-16 970
Hochbau	2 693	670 075	168	288 530	1 226	-123 280	5	-16 791
Tiefbau	266	80 984	24	123 005	79	-9 335	1	922
Sonstige Bautätigkeiten	7 591	1 093 675	195	185 919	2 323	-99 272	2	-1 101
Handel	18 401	4 988 497	683	2 227 784	6 538	-610 171	69	-44 529
Kfz-Handel und -reparatur	2 549	453 531	84	152 751	784	-51 338	2	-3 500
Großhandel	9 620	3 591 861	444	1 689 036	3 253	-460 878	55	-35 025
Einzelhandel	6 232	943 105	155	385 997	2 501	-97 954	12	-6 004

ÖNACE 2008 - Abteilungen	Steuerlicher Gewinn bzw. Verlust / Summe Einkünfte				Verlustabzug (ohne Vor- und Außer- gruppenverluste)		Verluste aus- ländischer Gruppen- mitglieder	
	Einzelveranlagung		Gruppen- veranlagung		Fälle	1 000 Euro	Fälle	1 000 Euro
	Fälle	1 000 Euro	Fälle	1 000 Euro				
Verkehr	2 924	855 100	129	1 713 331	1 031	-94 780	8	-8 508
Landverkehr	2 066	491 803	68	81 054	725	-28 687	1	-63
Schifffahrt	26	1 780	-	-	9	-251	-	-
Luftfahrt	62	23 638	6	8 964	31	-1 396	-	-
Dienstleistungen für den Verkehr	720	311 489	50	1 420 394	240	-49 539	7	-8 445
Post- und Kurierdienste	50	26 389	5	202 919	26	-14 907	-	-
Beherbergung und Gastronomie	5 463	744 802	146	161 690	2 315	-131 627	3	849
Beherbergung	2 394	440 055	81	85 531	881	-83 814	2	934
Gastronomie	3 069	304 747	65	76 159	1 434	-47 814	1	-85
Information und Kommunikation	5 437	1 255 953	149	614 558	2 036	-444 434	15	-708
Verlagswesen	440	137 835	31	106 913	213	-51 530	5	-84
Filmherstellung/-verleih, Kinos	472	51 056	14	9 512	212	-5 993	2	-96
Rundfunkveranstalter	36	14 019	1	5 673	21	-3 378	-	-
Telekommunikation	142	33 594	10	317 722	62	-231 013	1	-122
IT-Dienstleistungen	3 534	773 793	70	108 312	1 197	-95 610	5	-413
Informationsdienstleistungen	813	245 656	23	66 425	331	-56 910	2	7
Finanz- u. Versicherungsdienstleistungen	7 336	4 634 645	244	3 400 549	2 252	-1 120 780	15	15 376
Finanzdienstleistungen	5 780	4 127 536	179	2 351 185	1 800	-1 002 771	11	-2 618
Versicherungen und Pensionskassen	50	127 262	17	980 222	27	-92 801	3	18 000
Sonstige Finanz-/Versicherungsleistungen	1 506	379 847	48	69 143	425	-25 208	1	-6
Grundstücks- und Wohnungswesen	11 532	2 385 235	378	1 448 976	4 697	-492 207	16	3 918
Freiberufl./technische Dienstleistungen	14 617	2 763 471	369	1 705 552	4 377	-1 134 784	31	-38 617
Rechtsberatung und Wirtschaftsprüfung	2 568	568 151	87	103 112	365	-7 763	-	-
Unternehmensführung, -beratung	4 898	956 889	142	1 400 788	1 737	-969 523	18	-6 723
Architektur- und Ingenieurbüros	4 232	747 221	81	68 296	1 152	-73 795	9	-30 684
Forschung und Entwicklung	268	152 736	6	51 313	127	-55 240	1	-971
Werbung und Marktforschung	1 844	254 230	43	66 511	692	-20 060	2	-286
Sonst. freiberufliche/technische Tätigkeiten	754	78 940	9	14 868	299	-8 377	1	47
Veterinärwesen	53	5 304	1	663	5	-26	-	-
Sonst. wirtschaftliche Dienstleistungen	3 852	691 662	131	218 017	1 344	-96 927	16	-2 332
Vermietung von beweglichen Sachen	835	210 491	26	107 424	304	-41 397	5	-1 114
Arbeitskräfteüberlassung	649	125 882	20	10 398	189	-9 809	3	1 049
Reisebüros und Reiseveranstalter	503	49 605	20	20 595	232	-8 563	3	-404
Private Wach- und Sicherheitsdienste	99	11 366	2	1 417	37	-1 271	-	-
Gebäudebetreuung; Gartenbau	1 045	161 316	38	52 008	302	-18 685	4	-1 799
Wirtschaftliche Dienstleistungen a.n.g.	721	133 003	25	26 175	280	-17 202	1	-66
Öffentliche Verwaltung	488	97 494	-	-	119	-36 564	-	-
Erziehung und Unterricht	662	71 371	10	16 450	260	-5 692	-	-
Gesundheits- und Sozialwesen	821	198 590	52	87 382	234	-14 403	3	-541
Gesundheitswesen	517	167 841	42	74 251	144	-5 297	3	-541
Alten- und Pflegeheime	121	20 792	9	13 080	35	-8 134	-	-
Sozialwesen	183	9 958	1	50	55	-971	-	-
Kunst, Unterhaltung und Erholung	1 431	167 106	32	159 838	628	-40 938	2	985
Künstlerische Tätigkeiten	210	25 863	2	1 041	94	-3 812	-	-
Bibliotheken und Museen	52	8 549	3	8 709	22	-567	-	-
Spiel-, Wett- und Lotteriewesen	60	16 991	3	127 678	26	-2 205	1	801
Dienstleistungen Sport/Unterhaltung	1 109	115 704	24	22 411	486	-34 355	1	184
Sonstige Dienstleistungen	1 509	113 805	13	3 915	619	-14 618	-	-
Interessenvertretungen und Vereine	879	50 825	-	-	359	-7 415	-	-
Reparatur von Gebrauchsgütern	95	15 660	1	67	42	-1 155	-	-
Sonstige Dienstleistungen a.n.g.	535	47 321	12	3 848	218	-6 047	-	-

ÖNACE 2008 - Abteilungen	Zu versteuerndes Einkommen		Anrechenbare Mindest-KöSt		Körperschaftsteuer	
	Fälle	in 1 000 Euro	Fälle	in 1 000 Euro	Fälle	in 1 000 Euro
Insgesamt	98 150	39 146 036	18 917	-44 417	98 131	9 814 189
Land- und Forstwirtschaft	1 024	91 273	166	-293	1 024	22 927
Landwirtschaft und Jagd	659	60 942	136	-209	659	15 308
Forstwirtschaft und Holzeinschlag	356	29 290	30	-83	356	7 355
Fischerei und Aquakultur	9	1 040	-	-	9	264
Bergbau	169	203 674	32	-53	169	50 947
Kohlenbergbau	G	G	G	G	G	G
Gewinnung von Erdöl und Erdgas	6	3 756	3	-9	6	940
Erzbergbau	G	G	G	G	G	G
Gewinnung von Steinen; sonstiger Bergbau	152	55 849	26	-32	152	13 989
Dienstleistungen für den Bergbau	7	1 371	3	-12	7	343
Herstellung von Waren	7 517	8 807 010	1 400	-4 242	7 517	2 202 880
Herstellung von Nahrungs- und Futtermitteln	785	387 603	142	-319	785	97 024
Getränkeherstellung	128	1 177 023	24	-35	128	294 279
Tabakverarbeitung	-	-	-	-	-	-
Herstellung von Textilien	134	129 447	27	-81	134	32 397
Herstellung von Bekleidung	55	11 087	12	-29	55	2 793
Herstellung von Leder/-waren und Schuhen	38	40 854	10	-13	38	10 221
Herstellung von Holzwaren; Korbwaren	579	644 488	114	-294	579	161 211
Herstellung von Papier/Pappe und Waren daraus	64	198 945	9	-39	64	49 744
Herstellung von Druckerzeugnissen	261	79 275	65	-199	261	19 877
Kokerei und Mineralölverarbeitung	G	G	G	G	G	G
Herstellung von chemischen Erzeugnissen	191	922 171	40	-132	191	230 570
Herstellung von pharmazeutischen Erzeugnissen	59	382 582	9	-16	59	95 661
Herstellung von Gummi- und Kunststoffwaren	319	291 724	43	-121	319	72 973
Herstellung von Glas/-waren, Keramik u. Ä.	461	206 241	100	-407	461	51 658
Metallerzeugung und -bearbeitung	68	394 354	13	-78	68	98 595
Herstellung von Metallerzeugnissen	1 374	973 514	241	-673	1 374	243 556
Herstellung von Datenverarbeitungsgeräten	262	531 357	47	-194	262	132 869
Herstellung von elektrischen Ausrüstungen	264	523 660	48	-150	264	130 953
Maschinenbau	747	1 136 783	124	-410	747	284 271
Herstellung von Kraftwagen und -teilen	120	238 137	15	-167	120	59 547
Sonstiger Fahrzeugbau	G	G	G	G	G	G
Herstellung von Möbeln	534	130 708	104	-394	534	32 779
Herstellung von sonstigen Waren	384	115 029	88	-199	384	28 832
Reparatur/Installation von Maschinen	636	170 444	116	-275	636	42 668
Energieversorgung	1 271	1 246 650	197	-624	1 271	311 156
Wasserversorgung und Abfallentsorgung	423	109 345	70	-216	423	27 394
Wasserversorgung	33	1 742	4	-15	33	441
Abwasserentsorgung	77	14 083	14	-41	77	3 528
Abfallbehandlung	308	89 367	51	-159	308	22 387
Beseitigung von Umweltverschmutzungen	5	4 153	1	-1	5	1 038
Bau	10 937	2 210 300	2 347	-4 769	10 936	554 166
Hochbau	2 861	835 325	801	-1 712	2 861	209 253
Tiefbau	290	194 653	53	-103	290	48 694
Sonstige Bautätigkeiten	7 786	1 180 322	1 493	-2 954	7 785	296 219
Handel	19 084	6 606 088	3 525	-7 938	19 084	1 654 955
Kfz-Handel und -reparatur	2 633	554 943	431	-1 053	2 633	139 214
Großhandel	10 064	4 820 017	1 733	-4 152	10 064	1 206 624
Einzelhandel	6 387	1 231 128	1 361	-2 733	6 387	309 117

ÖNACE 2008 - Abteilungen	Zu versteuerndes Einkommen		Anrechenbare Mindest-KöSt		Körperschaftsteuer	
	Fälle	in 1 000 Euro	Fälle	in 1 000 Euro	Fälle	in 1 000 Euro
Verkehr	3 053	2 473 632	572	-1 304	3 053	618 952
Landverkehr	2 134	544 170	419	-852	2 134	136 427
Schifffahrt	26	1 529	2	-3	26	391
Luftfahrt	68	31 207	14	-37	68	7 823
Dienstleistungen für den Verkehr	770	1 682 324	127	-393	770	420 702
Post- und Kurierdienste	55	214 401	10	-20	55	53 609
Beherbergung und Gastronomie	5 609	774 791	1 307	-3 238	5 609	194 773
Beherbergung	2 475	441 752	528	-1 555	2 475	110 854
Gastronomie	3 134	333 038	779	-1 683	3 134	83 919
Information und Kommunikation	5 586	1 426 066	1 162	-2 727	5 586	357 482
Verlagswesen	471	193 219	123	-622	471	48 419
Filmherstellung/-verleih, Kinos	486	54 576	109	-195	486	13 755
Rundfunkveranstalter	37	16 314	6	-6	37	4 094
Telekommunikation	152	120 303	32	-73	152	30 105
IT-Dienstleistungen	3 604	786 484	712	-1 437	3 604	197 129
Informationsdienstleistungen	836	255 171	180	-393	836	63 980
Finanz- u. Versicherungsdienstleistungen	7 580	6 906 182	1 252	-3 185	7 577	1 740 118
Finanzdienstleistungen	5 959	5 467 718	992	-2 690	5 956	1 380 231
Versicherungen und Pensionskassen	67	1 014 682	6	-35	67	253 675
Sonstige Finanz-/Versicherungsleistungen	1 554	423 781	254	-460	1 554	106 212
Grundstücks- und Wohnungswesen	11 910	3 341 963	2 784	-6 763	11 909	837 476
Freiberufl./technische Dienstleistungen	14 986	3 334 208	2 672	-5 951	14 983	835 995
Rechtsberatung und Wirtschaftsprüfung	2 655	663 500	351	-850	2 655	166 156
Unternehmensführung, -beratung	5 040	1 388 154	1 029	-2 450	5 040	348 089
Architektur- und Ingenieurbüros	4 313	741 722	735	-1 552	4 313	185 980
Forschung und Entwicklung	274	148 780	55	-144	271	37 247
Werbung und Marktforschung	1 887	300 681	341	-619	1 887	75 514
Sonst. freiberufliche/technische Tätigkeiten	763	85 432	155	-331	763	21 519
Veterinärwesen	54	5 941	6	-5	54	1 490
Sonst. wirtschaftliche Dienstleistungen	3 983	812 741	744	-1 576	3 983	203 802
Vermietung von beweglichen Sachen	861	276 518	136	-372	861	69 279
Arbeitskräfteüberlassung	669	126 470	112	-262	669	31 709
Reisebüros und Reiseveranstalter	523	61 637	112	-231	523	15 515
Private Wach- und Sicherheitsdienste	101	11 512	24	-24	101	2 890
Gebäudebetreuung; Gartenbau	1 083	194 639	206	-378	1 083	48 807
Wirtschaftliche Dienstleistungen a.n.g.	746	141 964	154	-308	746	35 603
Öffentliche Verwaltung	488	60 814	4	-32	486	15 113
Erziehung und Unterricht	672	82 083	136	-224	671	20 666
Gesundheits- und Sozialwesen	873	271 418	107	-287	870	67 952
Gesundheitswesen	559	236 700	71	-207	559	59 242
Alten- und Pflegeheime	130	25 728	17	-38	130	6 444
Sozialwesen	184	8 991	19	-43	181	2 266
Kunst, Unterhaltung und Erholung	1 463	285 111	290	-605	1 461	71 599
Künstlerische Tätigkeiten	212	23 026	48	-100	212	5 790
Bibliotheken und Museen	55	16 671	7	-18	55	4 173
Spiel-, Wett- und Lotteriewesen	63	142 463	12	-28	63	35 627
Dienstleistungen Sport/Unterhaltung	1 133	102 951	223	-459	1 131	26 009
Sonstige Dienstleistungen	1 522	102 687	150	-392	1 519	25 835
Interessenvertretungen und Vereine	879	43 005	2	-1	876	10 753
Reparatur von Gebrauchsgütern	96	14 571	28	-65	96	3 668
Sonstige Dienstleistungen a.n.g.	547	45 111	120	-326	547	11 414

ÖNACE 2008 - Abteilungen	Anrechenbare inländische Kapi- talertragsteuer		Ausländische Steuer		Abgabenschuld		Gutschrift	
	Fälle	in 1 000 Euro	Fälle	in 1 000 Euro	Fälle	in 1 000 Euro	Fälle	in 1 000 Euro
Insgesamt	35 757	-185 572	1 321	-115 137	97 310	9 519 911	612	-71 099
Land- und Forstwirtschaft	394	-125	3	-	1 010	22 494	13	-77
Landwirtschaft und Jagd	310	-105	2	-	650	15 005	9	-28
Forstwirtschaft und Holzeinschlag	81	-20	1	-	351	7 225	4	-49
Fischerei und Aquakultur	3	-	-	-	9	264	-	-
Bergbau	68	-126	-	-	169	50 768	-	-
Kohlenbergbau	G	G	G	G	G	G	G	G
Gewinnung von Erdöl und Erdgas	-	-	-	-	6	932	-	-
Erzbergbau	G	G	G	G	G	G	G	G
Gewinnung von Steinen; sonstiger Bergbau	65	-24	-	-	152	13 934	-	-
Dienstleistungen für den Bergbau	1	-	-	-	7	331	-	-
Herstellung von Waren	2 923	-5 088	196	-16 561	7 500	2 173 593	9	-343
Herstellung von Nahrungs- und Futtermitteln	301	-134	13	-17	784	96 575	1	-9
Getränkeherstellung	46	-18	2	-2 875	128	291 353	-	-
Tabakverarbeitung	-	-	-	-	-	-	-	-
Herstellung von Textilien	41	-26	1	-1	134	32 290	-	-
Herstellung von Bekleidung	19	-2	2	-36	55	2 726	-	-
Herstellung von Leder/-waren und Schuhen	18	-2	1	-	38	10 206	-	-
Herstellung von Holzwaren; Korbwaren	225	-569	7	-350	578	159 084	1	-
Herstellung von Papier/Pappe und Waren daraus	20	-62	4	-246	64	49 397	-	-
Herstellung von Druckerzeugnissen	97	-11	2	-40	260	19 626	-	-
Kokerei und Mineralölverarbeitung	G	G	G	G	G	G	G	G
Herstellung von chemischen Erzeugnissen	55	-45	13	-187	191	230 211	-	-
Herstellung von pharmazeutischen Erzeugnissen	11	-2	4	-39	59	95 604	-	-
Herstellung von Gummi- und Kunststoffwaren	115	-41	16	-280	316	72 530	2	-5
Herstellung von Glas/-waren, Keramik u.Ä.	164	-175	6	-28	460	51 157	1	-5
Metallerzeugung und -bearbeitung	22	-2 199	6	-237	68	93 220	-	-
Herstellung von Metallerzeugnissen	583	-81	20	-519	1 374	242 175	-	-
Herstellung von Datenverarbeitungsgeräten	100	-49	12	-817	260	131 809	-	-
Herstellung von elektrischen Ausrüstungen	104	-442	13	-777	262	129 759	1	-169
Maschinenbau	301	-481	48	-8 375	746	275 058	-	-
Herstellung von Kraftwagen und -teilen	41	-11	5	-383	120	58 987	-	-
Sonstiger Fahrzeugbau	G	G	G	G	G	G	G	G
Herstellung von Möbeln	215	-51	4	-232	533	32 104	-	-
Herstellung von sonstigen Waren	153	-632	6	-277	383	27 865	1	-150
Reparatur/Installation von Maschinen	277	-54	9	-190	633	42 131	2	-4
Energieversorgung	520	-10 687	15	-30	1 269	299 883	2	-2
Wasserversorgung und Abfallentsorgung	167	-111	1	-	422	27 071	-	-
Wasserversorgung	7	-	1	-	32	425	-	-
Abwasserentsorgung	26	-1	-	-	77	3 489	-	-
Abfallbehandlung	130	-109	-	-	308	22 120	-	-
Beseitigung von Umweltverschmutzungen	4	-1	-	-	5	1 036	-	-
Bau	4 502	-707	37	-1 206	10 922	546 870	9	-90
Hochbau	1 136	-392	5	-938	2 856	206 444	4	-79
Tiefbau	109	-27	3	-204	289	47 321	1	-
Sonstige Bautätigkeiten	3 257	-288	29	-64	7 777	293 104	4	-11
Handel	6 245	-13 366	165	-35 860	19 041	1 599 174	33	-1 372
Kfz-Handel und -reparatur	940	-212	9	-11	2 630	137 134	3	-14
Großhandel	3 062	-3 678	122	-35 582	10 038	1 165 038	21	-994
Einzelhandel	2 243	-9 475	34	-268	6 373	297 002	9	-364

ÖNACE 2008 - Abteilungen	Anrechenbare inländische Kapitalertragsteuer		Ausländische Steuer		Abgabenschuld		Gutschrift	
	Fälle	in 1 000 Euro	Fälle	in 1 000 Euro	Fälle	in 1 000 Euro	Fälle	in 1 000 Euro
Verkehr	1 096	-506	39	-723	3 047	616 378	3	-9
Landverkehr	795	-111	17	-320	2 129	135 111	2	-8
Schifffahrt	16	-4	-	-	26	384	-	-
Luftfahrt	16	-145	2	-55	68	7 586	-	-
Dienstleistungen für den Verkehr	255	-150	20	-348	769	419 822	1	-1
Post- und Kurierdienste	14	-96	-	-	55	53 476	-	-
Beherbergung und Gastronomie	1 973	-518	10	-31	5 596	191 011	8	-149
Beherbergung	1 054	-256	6	-11	2 471	109 021	3	-6
Gastronomie	919	-262	4	-19	3 125	81 990	5	-143
Information und Kommunikation	1 969	-832	102	-4 363	5 569	349 655	4	-108
Verlagswesen	153	-176	13	-332	467	47 291	2	-2
Filmherstellung/-verleih, Kinos	128	-171	14	-98	484	13 288	-	-
Rundfunkveranstalter	13	-19	1	-83	36	3 986	-	-
Telekommunikation	44	-64	2	-12	152	29 956	-	-
IT-Dienstleistungen	1 342	-365	62	-3 780	3 595	191 644	1	-105
Informationsdienstleistungen	289	-38	10	-60	835	63 490	1	-1
Finanz- u. Versicherungsdienstleistungen	3 021	-137 931	450	-49 527	7 263	1 604 025	280	-58 652
Finanzdienstleistungen	2 401	-110 341	413	-47 185	5 655	1 260 659	268	-44 737
Versicherungen und Pensionskassen	37	-27 097	18	-808	59	239 634	8	-13 900
Sonstige Finanz-/Versicherungsleistungen	583	-493	19	-1 533	1 549	103 732	4	-15
Grundstücks- und Wohnungswesen	4 482	-5 440	73	-1 060	11 838	825 017	58	-4 232
Freiberufl./technische Dienstleistungen	5 628	-3 280	170	-4 979	14 921	822 991	43	-1 244
Rechtsberatung und Wirtschaftsprüfung	1 016	-365	15	-15	2 648	164 960	7	-33
Unternehmensführung, -beratung	1 748	-2 470	92	-2 336	5 003	341 967	27	-1 084
Architektur- und Ingenieurbüros	1 863	-321	36	-2 233	4 306	181 936	4	-110
Forschung und Entwicklung	75	-33	7	-78	267	36 926	2	-3
Werbung und Marktforschung	638	-48	13	-10	1 882	74 867	2	-1
Sonst. freiberufliche/technische Tätigkeiten	261	-42	7	-307	761	20 851	1	-13
Veterinärwesen	27	-1	-	-	54	1 484	-	-
Sonst. wirtschaftliche Dienstleistungen	1 299	-1 446	38	-572	3 963	200 984	12	-738
Vermietung von beweglichen Sachen	274	-1 245	23	-482	853	67 952	5	-726
Arbeitskräfteüberlassung	255	-57	3	-21	666	31 320	2	-3
Reisebüros und Reiseveranstalter	170	-21	-	-	516	15 237	4	-1
Private Wach- und Sicherheitsdienste	26	-	-	-	101	2 865	-	-
Gebäudebetreuung; Gartenbau	346	-52	4	-60	1 082	48 388	-	-
Wirtschaftliche Dienstleistungen a.n.g.	228	-71	8	-9	745	35 222	1	-7
Öffentliche Verwaltung	48	-167	2	-3	366	10 471	83	-2 965
Erziehung und Unterricht	235	-489	-	-	662	19 975	4	-23
Gesundheits- und Sozialwesen	363	-98	1	-	841	67 545	7	-87
Gesundheitswesen	239	-34	-	-	558	58 984	1	-3
Alten- und Pflegeheime	58	-11	-	-	126	6 392	1	-7
Sozialwesen	66	-53	1	-	157	2 168	5	-76
Kunst, Unterhaltung und Erholung	459	-106	10	-204	1 452	70 550	5	-44
Künstlerische Tätigkeiten	61	-4	4	-105	209	5 582	2	-
Bibliotheken und Museen	19	-2	-	-	55	4 153	-	-
Spiel-, Wett- und Lotteriewesen	22	-21	2	-61	61	35 343	1	-1
Dienstleistungen Sport/Unterhaltung	357	-79	4	-38	1 127	25 472	2	-43
Sonstige Dienstleistungen	365	-4 549	9	-16	1 459	21 456	39	-966
Interessenvertretungen und Vereine	151	-4 542	8	-16	817	6 773	38	-963
Reparatur von Gebrauchsgütern	34	-1	-	-	96	3 602	-	-
Sonstige Dienstleistungen a.n.g.	180	-7	1	-	546	11 080	1	-3

Q: STATISTIK AUSTRIA.

Tabelle 8

Nullfälle – Mindestbesteuerung

ÖNACE 2008 - Abteilungen	Einzelveranlagungen und Gruppenveranlagungen			Steuerlicher Gewinn bzw. Verlust / Summe Einkünfte			
				positiv		negativ	
	Gesamt	Einzel	Gruppen	Fälle	in 1 000 Euro	Fälle	in 1 000 Euro
Insgesamt	62 988	61 716	1 272	1 088	1 311 191	53 955	-12 365 534
Land- und Forstwirtschaft	465	457	8	2	1 417	423	-40 439
Landwirtschaft und Jagd	316	313	3	1	1 406	290	-20 675
Forstwirtschaft und Holzeinschlag	125	121	4	1	11	111	-13 521
Fischerei und Aquakultur	24	23	1	-	-	22	-6 243
Bergbau	71	65	6	1	801	63	-19 491
Kohlenbergbau	-	-	-	-	-	-	-
Gewinnung von Erdöl und Erdgas	9	9	-	-	-	8	-1 747
Erzbergbau	3	2	1	1	801	2	-1 123
Gewinnung von Steinen; sonstiger Bergbau	43	38	5	-	-	38	-10 300
Dienstleistungen für den Bergbau	16	16	-	-	-	15	-6 320
Herstellung von Waren	3 230	3 009	221	33	40 213	2 827	-1 361 161
Herstellung von Nahrungs- und Futtermitteln	443	428	15	2	325	392	-55 131
Getränkeherstellung	97	90	7	1	1 877	92	-15 904
Tabakverarbeitung	-	-	-	-	-	-	-
Herstellung von Textilien	63	57	6	2	507	57	-21 027
Herstellung von Bekleidung	50	46	4	-	-	46	-23 489
Herstellung von Leder/-waren und Schuhen	19	18	1	1	3 397	16	-1 539
Herstellung von Holzwaren; Korbwaren	168	161	7	1	115	150	-58 276
Herstellung von Papier/Pappe und Waren daraus	37	29	8	-	-	31	-52 370
Herstellung von Druckerzeugnissen	117	108	9	1	126	101	-15 184
Kokerei und Mineralölverarbeitung	5	4	1	-	-	5	-181 416
Herstellung von chemischen Erzeugnissen	103	95	8	-	-	93	-30 341
Herstellung von pharmazeutischen Erzeugnissen	53	50	3	-	-	46	-42 410
Herstellung von Gummi- und Kunststoffwaren	119	99	20	2	130	110	-70 286
Herstellung von Glas/-waren, Keramik u. Ä.	150	141	9	2	170	133	-46 450
Metallerzeugung und -bearbeitung	43	34	9	-	-	39	-68 796
Herstellung von Metallerzeugnissen	483	457	26	7	13 644	409	-82 959
Herstellung von Datenverarbeitungsgeräten	160	150	10	4	814	134	-120 600
Herstellung von elektrischen Ausrüstungen	117	107	10	2	1 239	100	-79 119
Maschinenbau	316	270	46	4	12 500	269	-209 059
Herstellung von Kraftwagen und -teilen	52	44	8	-	-	44	-45 472
Sonstiger Fahrzeugbau	32	30	2	-	-	29	-76 472
Herstellung von Möbeln	174	168	6	2	488	153	-18 085
Herstellung von sonstigen Waren	177	175	2	1	4 592	163	-16 183
Reparatur/Installation von Maschinen	252	248	4	1	290	215	-30 594
Energieversorgung	533	521	12	4	1 544	491	-466 722
Wasserversorgung und Abfallentsorgung	175	165	10	2	575	150	-25 302
Wasserversorgung	28	26	2	1	0	24	-1 104
Abwasserentsorgung	24	24	-	-	-	22	-1 472
Abfallbehandlung	118	110	8	1	574	100	-19 845
Beseitigung von Umweltverschmutzungen	5	5	-	-	-	4	-2 881
Bau	6 050	5 932	118	37	12 348	4 998	-571 952
Hochbau	3 167	3 098	69	13	6 236	2 739	-270 841
Tiefbau	121	116	5	-	-	103	-117 417
Sonstige Bautätigkeiten	2 762	2 718	44	24	6 112	2 156	-183 694
Handel	10 806	10 590	216	93	110 255	9 277	-1 076 392
Kfz-Handel und -reparatur	1 147	1 125	22	5	239	988	-114 675
Großhandel	5 085	4 945	140	35	53 392	4 342	-593 088
Einzelhandel	4 574	4 520	54	53	56 624	3 947	-368 629

ÖNACE 2008 - Abteilungen	Einzelveranlagungen und Gruppenveranlagungen			Steuerlicher Gewinn bzw. Verlust / Summe Einkünfte			
				positiv		negativ	
	Gesamt	Einzel	Gruppen	Fälle	in 1 000 Euro	Fälle	in 1 000 Euro
Verkehr	1 760	1 718	42	8	5 051	1 441	-453 413
Landverkehr	1 272	1 243	29	4	2 661	1 022	-125 669
Schifffahrt	21	21	-	-	-	19	-1 318
Luftfahrt	62	60	2	1	810	54	-168 408
Dienstleistungen für den Verkehr	380	369	11	3	1 580	325	-155 951
Post- und Kurierdienste	25	25	-	-	-	21	-2 067
Beherbergung und Gastronomie	4 083	4 003	80	61	18 488	3 427	-320 926
Beherbergung	1 396	1 350	46	16	15 829	1 231	-171 673
Gastronomie	2 687	2 653	34	45	2 659	2 196	-149 252
Information und Kommunikation	3 397	3 341	56	27	14 798	3 059	-551 702
Verlagswesen	281	270	11	7	1 454	246	-63 750
Filmherstellung/-verleih, Kinos	262	261	1	1	712	242	-18 671
Rundfunkveranstalter	37	34	3	1	11	30	-5 802
Telekommunikation	80	74	6	-	-	67	-119 173
IT-Dienstleistungen	2 120	2 091	29	11	6 412	1 924	-256 132
Informationsdienstleistungen	617	611	6	7	6 209	550	-88 174
Finanz- u. Versicherungsdienstleistungen	7 808	7 695	113	156	1 066 312	6 355	-3 803 200
Finanzdienstleistungen	7 203	7 110	93	152	1 065 924	5 818	-3 718 539
Versicherungen und Pensionskassen	23	22	1	-	-	22	-36 059
Sonstige Finanz-/Versicherungsleistungen	582	563	19	4	388	515	-48 603
Grundstücks- und Wohnungswesen	9 817	9 647	170	46	17 941	9 101	-959 093
Freiberufl./technische Dienstleistungen	7 217	7 084	133	59	8 221	6 384	-1 237 202
Rechtsberatung und Wirtschaftsprüfung	435	427	8	-	-	396	-11 967
Unternehmensführung, -beratung	3 081	3 004	77	17	1 492	2 765	-648 756
Architektur- und Ingenieurbüros	1 506	1 477	29	12	5 351	1 291	-188 117
Forschung und Entwicklung	443	439	4	10	759	397	-267 176
Werbung und Marktforschung	1 144	1 136	8	15	488	992	-60 945
Sonst. freiberufliche/technische Tätigkeiten	598	591	7	5	132	533	-59 828
Veterinärwesen	10	10	-	-	-	10	-414
Sonst. wirtschaftliche Dienstleistungen	2 553	2 517	36	26	3 921	2 088	-319 124
Vermietung von beweglichen Sachen	604	597	7	8	2 448	518	-70 449
Arbeitskräfteüberlassung	419	411	8	2	428	315	-29 605
Reisebüros und Reiseveranstalter	492	483	9	2	2	413	-160 541
Private Wach- und Sicherheitsdienste	65	63	2	-	-	50	-1 581
Gebäudebetreuung; Gartenbau	430	425	5	5	970	337	-15 112
Wirtschaftliche Dienstleistungen a.n.g.	543	538	5	9	72	455	-41 835
Öffentliche Verwaltung	462	461	1	3	2 562	393	-782 738
Erziehung und Unterricht	522	515	7	27	289	437	-29 777
Gesundheits- und Sozialwesen	583	574	9	32	273	452	-51 528
Gesundheitswesen	250	246	4	2	12	213	-32 626
Alten- und Pflegeheime	84	80	4	2	15	65	-7 899
Sozialwesen	249	248	1	28	247	174	-11 002
Kunst, Unterhaltung und Erholung	1 743	1 715	28	284	4 290	1 257	-222 255
Künstlerische Tätigkeiten	232	230	2	27	179	170	-12 850
Bibliotheken und Museen	96	95	1	8	107	75	-6 882
Spiel-, Wett- und Lotteriewesen	109	103	6	1	0	81	-99 818
Dienstleistungen Sport/Unterhaltung	1 306	1 287	19	248	4 005	931	-102 705
Sonstige Dienstleistungen	1 713	1 707	6	187	1 892	1 332	-73 115
Interessenvertretungen und Vereine	1 221	1 221	-	176	1 048	914	-40 632
Reparatur von Gebrauchsgütern	57	57	-	-	-	44	-1 936
Sonstige Dienstleistungen a.n.g.	435	429	6	11	843	374	-30 547

ÖNACE 2008 - Abteilungen	Steuerlicher Gewinn bzw. Verlust / Summe Einkünfte				Verlustabzug (ohne Vor- und Außer- gruppenverluste)		Verluste aus- ländischer Gruppen- mitglieder	
	Einzelveranlagung		Gruppen- veranlagung		Fälle	in 1 000 Euro	Fälle	in 1 000 Euro
	Fälle	in 1 000 Euro	Fälle	in 1 000 Euro				
Insgesamt	53 847	-7 661 339	1 196	-3 393 004	546	-1 307 322	68	-30 160
Land- und Forstwirtschaft	418	-27 489	7	-11 533	2	-1 417	-	-
Landwirtschaft und Jagd	289	-18 476	2	-793	1	-1 406	-	-
Forstwirtschaft und Holzeinschlag	108	-7 502	4	-6 008	1	-11	-	-
Fischerei und Aquakultur	21	-1 511	1	-4 732	-	-	-	-
Bergbau	58	-10 718	6	-7 972	1	-801	-	-
Kohlenbergbau	-	-	-	-	-	-	-	-
Gewinnung von Erdöl und Erdgas	8	-1 747	-	-	-	-	-	-
Erzbergbau	2	499	1	-822	1	-801	-	-
Gewinnung von Steinen; sonstiger Bergbau	33	-3 150	5	-7 150	-	-	-	-
Dienstleistungen für den Bergbau	15	-6 320	-	-	-	-	-	-
Herstellung von Waren	2 660	-664 058	200	-656 889	33	-40 182	22	-11 885
Herstellung von Nahrungs- und Futtermitteln	381	-40 598	13	-14 209	2	-325	-	-
Getränkeherstellung	86	-4 597	7	-9 429	1	-1 877	-	-
Tabakverarbeitung	-	-	-	-	-	-	-	-
Herstellung von Textilien	53	-17 146	6	-3 374	2	-507	1	203
Herstellung von Bekleidung	42	-5 147	4	-18 341	-	-	1	4
Herstellung von Leder/-waren und Schuhen	16	-1 539	1	3 397	1	-3 397	1	4 062
Herstellung von Holzwaren; Korbwaren	144	-31 546	7	-26 615	1	-115	3	-4 612
Herstellung von Papier/Pappe und Waren daraus	24	-9 502	7	-42 867	-	-	-	-
Herstellung von Druckerzeugnissen	93	-7 407	9	-7 651	1	-95	-	-
Kokerei und Mineralölverarbeitung	4	-3 821	1	-177 595	-	-	1	-2 346
Herstellung von chemischen Erzeugnissen	85	-22 928	8	-7 413	-	-	1	411
Herstellung von pharmazeutischen Erzeugnissen	44	-5 308	2	-37 102	-	-	1	-1 286
Herstellung von Gummi- und Kunststoffwaren	92	-25 320	20	-44 835	2	-130	1	57
Herstellung von Glas/-waren, Keramik u. Ä.	127	-21 428	8	-24 853	2	-170	-	-
Metallerzeugung und -bearbeitung	32	-10 347	7	-58 449	-	-	1	-684
Herstellung von Metallerzeugnissen	395	-48 888	21	-20 427	7	-13 644	-	-
Herstellung von Datenverarbeitungsgeräten	128	-110 975	10	-8 811	4	-814	1	-2 312
Herstellung von elektrischen Ausrüstungen	93	-40 455	9	-37 424	2	-1 239	1	-7 490
Maschinenbau	232	-102 490	41	-94 068	4	-12 500	7	1 412
Herstellung von Kraftwagen und -teilen	37	-30 969	7	-14 503	-	-	1	-2
Sonstiger Fahrzeugbau	27	-69 173	2	-7 299	-	-	-	-
Herstellung von Möbeln	150	-15 866	5	-1 731	2	-488	-	-
Herstellung von sonstigen Waren	162	-10 035	2	-1 556	1	-4 592	1	700
Reparatur/Installation von Maschinen	213	-28 571	3	-1 733	1	-290	-	-
Energieversorgung	483	-31 932	12	-433 246	3	-1 542	-	-
Wasserversorgung und Abfallentsorgung	142	-17 476	10	-7 252	2	-575	-	-
Wasserversorgung	23	-410	2	-694	1	-	-	-
Abwasserentsorgung	22	-1 472	-	-	-	-	-	-
Abfallbehandlung	93	-12 713	8	-6 558	1	-574	-	-
Beseitigung von Umweltverschmutzungen	4	-2 881	-	-	-	-	-	-
Bau	4 924	-425 804	111	-133 800	37	-12 348	4	-320
Hochbau	2 686	-225 310	66	-39 294	13	-6 236	1	-423
Tiefbau	98	-42 368	5	-75 049	-	-	-	-
Sonstige Bautätigkeiten	2 140	-158 125	40	-19 457	24	-6 112	3	103
Handel	9 167	-740 689	203	-225 449	84	-110 158	12	-5 367
Kfz-Handel und -reparatur	972	-59 674	21	-54 763	5	-239	1	1 798
Großhandel	4 248	-428 333	129	-111 362	35	-53 392	6	-4 856
Einzelhandel	3 947	-252 682	53	-59 324	44	-56 527	5	-2 310

ÖNACE 2008 - Abteilungen	Steuerlicher Gewinn bzw. Verlust / Summe Einkünfte				Verlustabzug (ohne Vor- und Außer- gruppenverluste)		Verluste aus- ländischer Gruppen- mitglieder	
	Einzelveranlagung		Gruppen- veranlagung		Fälle	in 1 000 Euro	Fälle	in 1 000 Euro
	Fälle	in 1 000 Euro	Fälle	in 1 000 Euro				
Verkehr	1 410	-360 433	39	-87 929	8	-5 047	2	-1 471
Landverkehr	1 000	-86 733	26	-36 274	4	-2 658	2	-1 471
Schifffahrt	19	-1 318	-	-	-	-	-	-
Luftfahrt	53	-159 804	2	-7 794	1	-810	-	-
Dienstleistungen für den Verkehr	317	-110 511	11	-43 860	3	-1 579	-	-
Post- und Kurierdienste	21	-2 067	-	-	-	-	-	-
Beherbergung und Gastronomie	3 413	-251 333	75	-51 105	34	-18 293	3	2 347
Beherbergung	1 204	-119 100	43	-36 744	15	-15 812	1	459
Gastronomie	2 209	-132 233	32	-14 360	19	-2 481	2	1 888
Information und Kommunikation	3 032	-420 890	54	-116 015	26	-14 794	3	565
Verlagswesen	242	-57 477	11	-4 818	6	-1 450	-	-
Filmherstellung/-verleih, Kinos	242	-16 946	1	-1 013	1	-712	1	-252
Rundfunkveranstalter	29	-5 175	2	-617	1	-11	-	-
Telekommunikation	61	-32 722	6	-86 451	-	-	-	-
IT-Dienstleistungen	1 907	-224 644	28	-25 076	11	-6 412	2	817
Informationsdienstleistungen	551	-83 925	6	1 959	7	-6 209	-	-
Finanz- u. Versicherungsdienstleistungen	6 404	-1 890 862	107	-846 026	32	-1 065 313	6	-3 275
Finanzdienstleistungen	5 882	-1 830 327	88	-822 288	28	-1 064 925	5	163
Versicherungen und Pensionskassen	21	-21 371	1	-14 687	-	-	1	-3 438
Sonstige Finanz-/Versicherungsleistungen	501	-39 164	18	-9 051	4	-388	-	-
Grundstücks- und Wohnungswesen	8 979	-797 277	168	-143 875	38	-17 877	2	182
Freiberufl./technische Dienstleistungen	6 315	-960 910	128	-268 072	49	-8 144	9	-10 484
Rechtsberatung und Wirtschaftsprüfung	388	-10 968	8	-999	-	-	1	39
Unternehmensführung, -beratung	2 708	-476 660	74	-170 604	15	-1 488	5	-10 274
Architektur- und Ingenieurbüros	1 276	-105 201	27	-77 565	12	-5 351	1	2
Forschung und Entwicklung	403	-250 909	4	-15 508	7	-726	-	-
Werbung und Marktforschung	999	-59 228	8	-1 229	11	-474	1	-247
Sonst. freiberufliche/technische Tätigkeiten	531	-57 530	7	-2 167	4	-106	1	-4
Veterinärwesen	10	-414	-	-	-	-	-	-
Sonst. wirtschaftliche Dienstleistungen	2 084	-286 566	30	-28 637	21	-3 894	2	-837
Vermietung von beweglichen Sachen	520	-67 092	6	-909	8	-2 444	-	-
Arbeitskräfteüberlassung	309	-17 739	8	-11 438	2	-428	1	-95
Reisebüros und Reiseveranstalter	411	-157 126	4	-3 413	1	-	1	-742
Private Wach- und Sicherheitsdienste	48	-1 294	2	-287	-	-	-	-
Gebäudebetreuung; Gartenbau	337	-13 614	5	-528	5	-970	-	-
Wirtschaftliche Dienstleistungen a.n.g.	459	-29 701	5	-12 062	5	-52	-	-
Öffentliche Verwaltung	395	-522 369	1	-257 806	3	-2 562	-	-
Erziehung und Unterricht	457	-25 772	7	-3 717	17	-196	1	126
Gesundheits- und Sozialwesen	476	-46 974	8	-4 280	22	-152	-	-
Gesundheitswesen	211	-29 635	4	-2 979	1	-9	-	-
Alten- und Pflegeheime	64	-7 416	3	-469	2	-11	-	-
Sozialwesen	201	-9 923	1	-833	19	-132	-	-
Kunst, Unterhaltung und Erholung	1 516	-108 953	25	-109 012	60	-2 850	2	259
Künstlerische Tätigkeiten	195	-9 196	2	-3 475	9	-63	-	-
Bibliotheken und Museen	83	-6 775	-	-	5	-71	-	-
Spiel-, Wett- und Lotteriewesen	76	-13 381	6	-86 437	1	-	1	281
Dienstleistungen Sport/Unterhaltung	1 162	-79 601	17	-19 100	45	-2 715	1	-21
Sonstige Dienstleistungen	1 514	-70 834	5	-390	74	-1 178	-	-
Interessenvertretungen und Vereine	1 090	-39 584	-	-	68	-353	-	-
Reparatur von Gebrauchsgütern	44	-1 936	-	-	-	-	-	-
Sonstige Dienstleistungen a.n.g.	380	-29 313	5	-390	6	-825	-	-

ÖNACE 2008 - Abteilungen	Zu versteuerndes Einkommen		Anrechenbare Mindest-KöSt		Körperschaftsteuer	
	Fälle	in 1 000 Euro	Fälle	in 1 000 Euro	Fälle	in 1 000 Euro
Insgesamt	-	-	-	-	54 869	87 629
Land- und Forstwirtschaft	-	-	-	-	359	408
Landwirtschaft und Jagd	-	-	-	-	247	256
Forstwirtschaft und Holzeinschlag	-	-	-	-	91	132
Fischerei und Aquakultur	-	-	-	-	21	20
Bergbau	-	-	-	-	67	110
Kohlenbergbau	-	-	-	-	-	-
Gewinnung von Erdöl und Erdgas	-	-	-	-	9	7
Erzbergbau	-	-	-	-	3	6
Gewinnung von Steinen; sonstiger Bergbau	-	-	-	-	40	78
Dienstleistungen für den Bergbau	-	-	-	-	15	19
Herstellung von Waren	-	-	-	-	3 053	4 744
Herstellung von Nahrungs- und Futtermitteln	-	-	-	-	383	504
Getränkeherstellung	-	-	-	-	88	119
Tabakverarbeitung	-	-	-	-	-	-
Herstellung von Textilien	-	-	-	-	63	110
Herstellung von Bekleidung	-	-	-	-	48	82
Herstellung von Leder/-waren und Schuhen	-	-	-	-	19	28
Herstellung von Holzwaren; Korbwaren	-	-	-	-	159	230
Herstellung von Papier/Pappe und Waren daraus	-	-	-	-	33	72
Herstellung von Druckerzeugnissen	-	-	-	-	112	196
Kokerei und Mineralölverarbeitung	-	-	-	-	5	60
Herstellung von chemischen Erzeugnissen	-	-	-	-	99	129
Herstellung von pharmazeutischen Erzeugnissen	-	-	-	-	51	57
Herstellung von Gummi- und Kunststoffwaren	-	-	-	-	117	244
Herstellung von Glas/-waren, Keramik u.Ä.	-	-	-	-	144	237
Metallerzeugung und -bearbeitung	-	-	-	-	40	112
Herstellung von Metallerzeugnissen	-	-	-	-	472	740
Herstellung von Datenverarbeitungsgeräten	-	-	-	-	151	200
Herstellung von elektrischen Ausrüstungen	-	-	-	-	112	188
Maschinenbau	-	-	-	-	303	560
Herstellung von Kraftwagen und -teilen	-	-	-	-	50	87
Sonstiger Fahrzeugbau	-	-	-	-	30	37
Herstellung von Möbeln	-	-	-	-	170	251
Herstellung von sonstigen Waren	-	-	-	-	170	203
Reparatur/Installation von Maschinen	-	-	-	-	234	299
Energieversorgung	-	-	-	-	381	562
Wasserversorgung und Abfallentsorgung	-	-	-	-	142	226
Wasserversorgung	-	-	-	-	11	20
Abwasserentsorgung	-	-	-	-	17	24
Abfallbehandlung	-	-	-	-	112	181
Beseitigung von Umweltverschmutzungen	-	-	-	-	2	2
Bau	-	-	-	-	5 734	6 569
Hochbau	-	-	-	-	2 992	2 872
Tiefbau	-	-	-	-	94	324
Sonstige Bautätigkeiten	-	-	-	-	2 648	3 373
Handel	-	-	-	-	10 105	12 722
Kfz-Handel und -reparatur	-	-	-	-	1 087	1 423
Großhandel	-	-	-	-	4 816	6 538
Einzelhandel	-	-	-	-	4 202	4 761

ÖNACE 2008 - Abteilungen	Zu versteuerndes Einkommen		Anrechenbare Mindest-KöSt		Körperschaftsteuer	
	Fälle	in 1 000 Euro	Fälle	in 1 000 Euro	Fälle	in 1 000 Euro
Verkehr	-	-	-	-	1 651	2 255
Landverkehr	-	-	-	-	1 210	1 584
Schifffahrt	-	-	-	-	18	28
Luftfahrt	-	-	-	-	58	100
Dienstleistungen für den Verkehr	-	-	-	-	344	517
Post- und Kurierdienste	-	-	-	-	21	26
Beherbergung und Gastronomie	-	-	-	-	3 692	4 353
Beherbergung	-	-	-	-	1 209	1 647
Gastronomie	-	-	-	-	2 483	2 706
Information und Kommunikation	-	-	-	-	3 173	3 507
Verlagswesen	-	-	-	-	255	410
Filmherstellung/-verleih, Kinos	-	-	-	-	243	307
Rundfunkveranstalter	-	-	-	-	36	46
Telekommunikation	-	-	-	-	71	118
IT-Dienstleistungen	-	-	-	-	1 999	1 981
Informationsdienstleistungen	-	-	-	-	569	645
Finanz- u. Versicherungsdienstleistungen	-	-	-	-	6 650	29 243
Finanzdienstleistungen	-	-	-	-	6 116	28 505
Versicherungen und Pensionskassen	-	-	-	-	2	18
Sonstige Finanz-/Versicherungsleistungen	-	-	-	-	532	720
Grundstücks- und Wohnungswesen	-	-	-	-	8 953	9 156
Freiberufl./technische Dienstleistungen	-	-	-	-	6 578	8 682
Rechtsberatung und Wirtschaftsprüfung	-	-	-	-	406	520
Unternehmensführung, -beratung	-	-	-	-	2 919	4 055
Architektur- und Ingenieurbüros	-	-	-	-	1 422	1 961
Forschung und Entwicklung	-	-	-	-	357	421
Werbung und Marktforschung	-	-	-	-	940	1 106
Sonst. freiberufliche/technische Tätigkeiten	-	-	-	-	524	610
Veterinärwesen	-	-	-	-	10	10
Sonst. wirtschaftliche Dienstleistungen	-	-	-	-	2 150	2 430
Vermietung von beweglichen Sachen	-	-	-	-	547	569
Arbeitskräfteüberlassung	-	-	-	-	378	425
Reisebüros und Reiseveranstalter	-	-	-	-	327	455
Private Wach- und Sicherheitsdienste	-	-	-	-	62	69
Gebäudebetreuung; Gartenbau	-	-	-	-	396	435
Wirtschaftliche Dienstleistungen a.n.g.	-	-	-	-	440	477
Öffentliche Verwaltung	-	-	-	-	17	38
Erziehung und Unterricht	-	-	-	-	358	418
Gesundheits- und Sozialwesen	-	-	-	-	329	400
Gesundheitswesen	-	-	-	-	195	231
Alten- und Pflegeheime	-	-	-	-	53	81
Sozialwesen	-	-	-	-	81	88
Kunst, Unterhaltung und Erholung	-	-	-	-	1 035	1 276
Künstlerische Tätigkeiten	-	-	-	-	109	132
Bibliotheken und Museen	-	-	-	-	45	65
Spiel-, Wett- und Lotteriewesen	-	-	-	-	105	174
Dienstleistungen Sport/Unterhaltung	-	-	-	-	776	906
Sonstige Dienstleistungen	-	-	-	-	442	532
Interessenvertretungen und Vereine	-	-	-	-	7	9
Reparatur von Gebrauchsgütern	-	-	-	-	52	66
Sonstige Dienstleistungen a.n.g.	-	-	-	-	383	458

ÖNACE 2008 - Abteilungen	Anrechenbare inländische Kapitalertragsteuer		Ausländische Steuer		Abgabenschuld		Gutschrift	
	Fälle	in 1 000 Euro	Fälle	in 1 000 Euro	Fälle	in 1 000 Euro	Fälle	in 1 000 Euro
Insgesamt	15 429	-67 227	6	-5	54 172	101 033	1 340	-82 606
Land- und Forstwirtschaft	173	-65	-	-	358	396	21	-53
Landwirtschaft und Jagd	122	-10	-	-	247	253	15	-7
Forstwirtschaft und Holzeinschlag	44	-55	-	-	90	123	5	-46
Fischerei und Aquakultur	7	-	-	-	21	20	1	-
Bergbau	15	-9	-	-	66	108	2	-7
Kohlenbergbau	-	-	-	-	-	-	-	-
Gewinnung von Erdöl und Erdgas	-	-	-	-	9	7	-	-
Erzbergbau	-	-	-	-	3	6	-	-
Gewinnung von Steinen; sonstiger Bergbau	15	-9	-	-	39	76	2	-7
Dienstleistungen für den Bergbau	-	-	-	-	15	19	-	-
Herstellung von Waren	924	-2 944	-	-	3 032	4 607	50	-2 739
Herstellung von Nahrungs- und Futtermitteln	143	-258	-	-	382	482	23	-237
Getränkeherstellung	19	-	-	-	88	119	1	-
Tabakverarbeitung	-	-	-	-	-	-	-	-
Herstellung von Textilien	17	-5	-	-	62	107	1	-2
Herstellung von Bekleidung	7	-	-	-	48	81	-	-
Herstellung von Leder/-waren und Schuhen	4	-	-	-	19	28	-	-
Herstellung von Holzwaren; Korbwaren	56	-2	-	-	159	227	1	-
Herstellung von Papier/Pappe und Waren daraus	9	-14	-	-	32	59	1	-1
Herstellung von Druckerzeugnissen	29	-75	-	-	109	187	3	-65
Kokerei und Mineralölverarbeitung	1	-1 567	-	-	4	6	1	-1 513
Herstellung von chemischen Erzeugnissen	29	-4	-	-	98	128	2	-3
Herstellung von pharmazeutischen Erzeugnissen	12	-	-	-	51	57	-	-
Herstellung von Gummi- und Kunststoffwaren	42	-829	-	-	115	224	2	-809
Herstellung von Glas/-waren, Keramik u.Ä.	40	-8	-	-	144	244	-	-
Metallerzeugung und -bearbeitung	13	-4	-	-	39	108	2	-
Herstellung von Metallerzeugnissen	135	-7	-	-	471	733	2	-1
Herstellung von Datenverarbeitungsgeräten	41	-15	-	-	149	194	3	-9
Herstellung von elektrischen Ausrüstungen	32	-44	-	-	110	161	2	-17
Maschinenbau	93	-79	-	-	299	587	4	-62
Herstellung von Kraftwagen und -teilen	8	-	-	-	50	87	-	-
Sonstiger Fahrzeugbau	8	-	-	-	30	37	-	-
Herstellung von Möbeln	59	-2	-	-	170	249	-	-
Herstellung von sonstigen Waren	47	-28	-	-	169	206	1	-20
Reparatur/Installation von Maschinen	80	-3	-	-	234	296	1	-
Energieversorgung	207	-1 981	-	-	379	512	56	-1 930
Wasserversorgung und Abfallentsorgung	41	-2	-	-	142	225	4	-
Wasserversorgung	4	-	-	-	11	19	1	-
Abwasserentsorgung	8	-	-	-	17	24	2	-
Abfallbehandlung	28	-1	-	-	112	179	1	-
Beseitigung von Umweltverschmutzungen	1	-	-	-	2	2	-	-
Bau	1 577	-751	-	-	5 727	6 555	14	-707
Hochbau	880	-718	-	-	2 989	2 870	7	-703
Tiefbau	17	-8	-	-	93	318	2	-2
Sonstige Bautätigkeiten	680	-25	-	-	2 645	3 366	5	-2
Handel	2 368	-1 362	-	-	10 076	12 709	92	-1 254
Kfz-Handel und -reparatur	269	-51	-	-	1 084	1 413	5	-40
Großhandel	1 093	-1 275	-	-	4 794	6 567	65	-1 209
Einzelhandel	1 006	-36	-	-	4 198	4 729	22	-4

ÖNACE 2008 - Abteilungen	Anrechenbare inländische Kapi- talertragsteuer		Ausländische Steuer		Abgabenschuld		Gutschrift	
	Fälle	in 1 000 Euro	Fälle	in 1 000 Euro	Fälle	in 1 000 Euro	Fälle	in 1 000 Euro
Verkehr	385	-186	-	-	1 646	2 232	12	-164
Landverkehr	290	-180	-	-	1 206	1 568	9	-164
Schifffahrt	6	-	-	-	18	28	-	-
Luftfahrt	11	-	-	-	58	100	-	-
Dienstleistungen für den Verkehr	73	-5	-	-	343	512	3	-
Post- und Kurierdienste	5	-	-	-	21	25	-	-
Beherbergung und Gastronomie	968	-701	-	-	3 685	4 324	34	-670
Beherbergung	453	-29	-	-	1 205	1 627	23	-9
Gastronomie	515	-672	-	-	2 480	2 697	11	-662
Information und Kommunikation	912	-1 294	-	-	3 159	3 482	30	-1 241
Verlagswesen	67	-49	-	-	250	391	7	-30
Filmherstellung/-verleih, Kinos	58	-1 070	-	-	242	305	3	-1 068
Rundfunkveranstalter	6	-1	-	-	36	45	-	-
Telekommunikation	10	-	-	-	71	118	1	-
IT-Dienstleistungen	607	-170	-	-	1 991	1 981	15	-142
Informationsdienstleistungen	164	-4	-	-	569	642	4	-1
Finanz- u. Versicherungsdienstleistungen	1 865	-45 476	6	-5	6 172	43 343	534	-61 493
Finanzdienstleistungen	1 735	-45 037	6	-5	5 640	42 626	521	-61 075
Versicherungen und Pensionskassen	12	-423	-	-	1	4	12	-409
Sonstige Finanz-/Versicherungsleistungen	118	-16	-	-	531	714	1	-9
Grundstücks- und Wohnungswesen	2 818	-7 608	-	-	8 904	9 015	88	-7 463
Freiberufl./technische Dienstleistungen	1 833	-3 444	-	-	6 506	8 494	136	-3 256
Rechtsberatung und Wirtschaftsprüfung	115	-136	-	-	398	506	8	-122
Unternehmensführung, -beratung	764	-3 173	-	-	2 867	3 918	60	-3 036
Architektur- und Ingenieurbüros	439	-85	-	-	1 414	1 940	14	-64
Forschung und Entwicklung	113	-29	-	-	354	413	14	-21
Werbung und Marktforschung	264	-8	-	-	939	1 101	30	-3
Sonst. freiberufliche/technische Tätigkeiten	135	-12	-	-	524	607	10	-9
Veterinärwesen	3	-	-	-	10	10	-	-
Sonst. wirtschaftliche Dienstleistungen	517	-830	-	-	2 142	2 377	41	-777
Vermietung von beweglichen Sachen	117	-29	-	-	544	560	9	-19
Arbeitskräfteüberlassung	92	-12	-	-	377	419	3	-6
Reisebüros und Reiseveranstalter	124	-779	-	-	325	426	24	-750
Private Wach- und Sicherheitsdienste	12	-	-	-	62	69	-	-
Gebäudebetreuung; Gartenbau	81	-1	-	-	396	434	1	-
Wirtschaftliche Dienstleistungen a.n.g.	91	-10	-	-	438	468	4	-1
Öffentliche Verwaltung	34	-144	-	-	15	34	61	-417
Erziehung und Unterricht	115	-94	-	-	358	415	12	-90
Gesundheits- und Sozialwesen	137	-16	-	-	329	390	23	-6
Gesundheitswesen	68	-10	-	-	195	221	5	-
Alten- und Pflegeheime	23	-	-	-	53	81	4	-
Sozialwesen	46	-6	-	-	81	88	14	-6
Kunst, Unterhaltung und Erholung	302	-29	-	-	1 035	1 272	23	-29
Künstlerische Tätigkeiten	34	-25	-	-	109	131	5	-25
Bibliotheken und Museen	20	-	-	-	45	64	4	-
Spiel-, Wett- und Lotteriewesen	19	-	-	-	105	174	-	-
Dienstleistungen Sport/Unterhaltung	229	-4	-	-	776	903	14	-5
Sonstige Dienstleistungen	238	-292	-	-	441	543	107	-309
Interessenvertretungen und Vereine	133	-278	-	-	7	8	103	-303
Reparatur von Gebrauchsgütern	11	-	-	-	52	66	1	-
Sonstige Dienstleistungen a.n.g.	94	-14	-	-	382	468	3	-5

Q: STATISTIK AUSTRIA.

ÖNACE-Gruppen nach ÖNACE 2008

Tabelle 9

Veranlagungen – Insgesamt

ÖNACE-Gruppen (ÖNACE 2008)	Einzelveranlagungen und Gruppenveranlagungen			Steuerlicher Gewinn bzw. Verlust / Summe der steuerl. Einkünfte			
				positiv		negativ	
	Gesamt	Einzel	Gruppen	Fälle	in 1 000 Euro	Fälle	in 1 000 Euro
Insgesamt	161 138	156 364	4 774	99 238	46 350 258	53 955	-12 365 534
Anbau einjähriger Pflanzen	215	214	1	148	17 077	63	-7 763
Anbau mehrjähriger Pflanzen	127	125	2	90	19 964	31	-4 274
Betrieb von Baumschulen	19	19	-	14	4 279	4	-215
Tierhaltung	285	282	3	195	15 815	87	-4 508
Gemischte Landwirtschaft	137	137	-	89	3 751	43	-1 149
Landwirtschaftliche Dienstleistungen	178	177	1	115	8 962	57	-2 589
Jagd und Fallenstellerei	14	14	-	9	192	5	-177
Forstwirtschaft	268	263	5	202	15 545	62	-10 687
Holzeinschlag	198	196	2	145	14 701	45	-2 812
Sammeln wild wachsender Produkte	-	-	-	-	-	-	-
Forstwirtschaftliche Dienstleistungen	15	15	-	10	1 218	4	-22
Fischerei	6	6	-	4	77	2	-14
Aquakultur	27	25	2	5	998	20	-6 229
Steinkohlenbergbau	1	1	-	G	G	G	G
Braunkohlenbergbau	-	-	-	-	-	-	-
Gewinnung von Erdöl	13	13	-	5	14 093	8	-1 747
Gewinnung von Erdgas	2	2	-	G	G	G	G
Eisenerzbergbau	2	-	2	G	G	G	G
NE-Metallerzbergbau	4	3	1	2	839	2	-1 123
Gewinnung von Natursteinen, Kalkstein	180	169	11	139	36 882	36	-9 408
Sonstiger Bergbau	15	12	3	13	25 121	2	-892
Dienstleistungen, Erdöl- und Erdgasgewerbe	18	18	-	4	3 094	13	-5 825
Dienstleistungen, sonstiger Bergbau	5	5	-	3	1 839	2	-495
Schlachten und Fleischverarbeitung	243	230	13	164	90 515	69	-5 423
Fischverarbeitung	4	4	-	3	1 770	1	-48
Obst- und Gemüseverarbeitung	71	67	4	45	39 372	25	-4 454
H. v. Ölen und Fetten (pflanzl./tierisch)	26	23	3	18	18 483	8	-417
Milchverarbeitung	106	97	9	65	33 110	38	-8 369
Mahl- und Schälmaschinen, H. v. Stärke	63	58	5	47	15 715	15	-2 081
H. v. Back- und Teigwaren	476	456	20	307	79 137	144	-19 636
H. v. sonstigen Nahrungsmitteln	181	162	19	98	120 181	74	-11 856
H. v. Futtermitteln	58	52	6	40	38 081	18	-2 849
Getränkeherstellung	225	208	17	129	1 181 713	92	-15 904
Tabakverarbeitung	-	-	-	-	-	-	-
Spinnstoffaufbereitung und Spinnerei	12	11	1	9	17 044	3	-7 240
Weberei	20	15	5	14	70 526	6	-552
Veredlung von Textilien und Bekleidung	19	17	2	12	2 325	6	-3 079
H. v. sonstige Textilwaren	146	132	14	101	42 862	42	-10 156
H. v. Bekleidung	94	83	11	52	14 387	39	-12 034
H. v. Pelzwaren	6	6	-	-	-	5	-119
H. v. gestrickter Bekleidung	5	4	1	3	108	2	-11 337
H. v. Leder und -waren	28	28	-	15	1 942	13	-1 519
H. v. Schuhen	29	24	5	24	42 524	3	-20
Säge-, Hobel- und Holzimprägnierwerke	288	277	11	237	447 276	49	-3 402
H. v. sonst. Holzwaren; Korbwaren	459	428	31	343	270 776	101	-54 874
H. v. Holz-/Zellstoff, Papier, Karton	19	13	6	11	76 486	7	-34 783
H. v. Waren aus Papier und Pappe	82	64	18	53	138 836	24	-17 587
H. v. Druckerzeugnissen	373	344	29	261	81 034	97	-13 425
Vervielfältigung bespielter Datenträger	5	4	1	1	6 020	4	-1 760
Kokerei	-	-	-	-	-	-	-

ÖNACE-Gruppen (ÖNACE 2008)	Einzelveranlagungen und Gruppenveranlagungen			Steuerlicher Gewinn bzw. Verlust / Summe der steuerl. Einkünfte			
				positiv		negativ	
	Gesamt	Einzel	Gruppen	Fälle	in 1 000 Euro	Fälle	in 1 000 Euro
Mineralölverarbeitung	7	6	1	2	2 364	5	-181 416
H. v. chemischen Grundstoffen	79	69	10	51	697 348	25	-8 605
H. v. Pflanzenschutzmitteln	11	11	-	5	409	4	-403
H. v. Anstrichmitteln und Kitten	33	28	5	18	17 129	13	-8 454
H. v. Reinigungs- und Körperpflegemitteln	102	94	8	66	36 300	34	-8 713
H. v. sonst. chemischen Erzeugnissen	66	55	11	49	66 889	16	-3 649
H. v. Chemiefasern	3	2	1	2	113 769	1	-516
H. v. pharmazeutischen Grundstoffen	9	7	2	4	212 775	4	-136
H. v. pharmazeutischen Spezialitäten	103	92	11	55	330 004	42	-42 274
H. v. Gummiwaren	29	26	3	24	12 676	3	-23 030
H. v. Kunststoffwaren	409	356	53	297	312 657	107	-47 256
H. v. Glas und Glaswaren	44	38	6	36	44 723	7	-11 436
H. v. feuerfesten keramischen Waren	8	7	1	5	1 763	3	-584
H. v. keramischen Baumaterialien	16	14	2	9	2 413	6	-1 346
H. v. sonst. keramischen Erzeugnissen	22	20	2	11	12 476	11	-892
H. v. Zement, Kalk und gebranntem Gips	8	4	4	6	24 726	2	-17 389
H. v. Beton-, Zement- u. Gipserzeugn.	233	205	28	183	145 584	45	-9 684
Bearbeitung von Natursteinen a.n.g.	217	213	4	159	13 706	50	-1 511
H. v. Erzeugn. (nicht metall. Mineralien)	63	58	5	54	16 975	9	-3 609
Roheisen- und Stahlerzeugung	14	9	5	8	391 140	6	-3 214
H. v. Stahlrohren	11	10	1	8	11 957	2	-38
Sonstige Bearbeitung von Eisen und Stahl	7	4	3	4	23 169	2	-631
Erzeugung von NE-Metallen	45	31	14	27	208 632	17	-56 175
Gießereien	34	25	9	21	29 350	12	-8 738
Stahl- und Leichtmetallbau	774	725	49	601	243 154	147	-20 284
H. v. Metalltanks und Heizkörpern	45	39	6	32	72 279	10	-8 799
H. v. Dampfkesseln	2	2	-	G	G	G	G
H. v. Waffen und Munition	32	30	2	17	57 427	11	-721
H. v. Schmiede- und Stanzteilen	91	82	9	68	140 774	21	-4 458
Oberflächenveredlung; Mechanik a.n.g.	520	477	43	375	129 552	126	-19 789
H. v. Schneidwaren und Werkzeugen	195	173	22	138	317 338	49	-17 933
H. v. sonstigen Metallwaren	198	179	19	148	73 758	45	-10 975
H. v. elektronischen Bauelementen	104	91	13	64	383 146	34	-84 684
H. v. Datenverarbeitungsgeräten	24	22	2	17	12 154	5	-1 074
H. v. Telekommunikationsgeräten	38	34	4	27	26 971	8	-317
H. v. Geräten der Unterhaltungselektronik	15	14	1	9	29 677	6	-2 363
H. v. Mess-/Kontrollinstrumenten, Uhren	180	163	17	117	152 863	56	-21 347
H. v. elektromedizinischen Geräten	42	39	3	22	11 118	16	-2 763
H. v. optischen/fotografischen Geräten	19	17	2	10	3 154	9	-8 052
H. v. Datenträgern (magnetisch/optisch)	-	-	-	-	-	-	-
H. v. Elektromotoren und Generatoren	159	142	17	126	243 044	29	-19 250
H. v. Batterien und Akkumulatoren	10	9	1	7	26 589	2	-4 957
H. v. Kabeln und elektr. Installationsmat.	25	17	8	19	46 907	5	-3 885
H. v. elektr. Lampen und Leuchten	75	68	7	43	26 794	27	-26 988
H. v. Haushaltsgeräten	35	33	2	15	17 764	17	-4 852
H. v. elektr. Ausrüstungen a.n.g.	77	66	11	56	190 200	20	-19 186
H. v. nicht spezifischen Maschinen	124	106	18	81	182 282	38	-21 998
H. v. sonst. nicht spezifischen Maschinen	375	332	43	274	271 176	89	-84 967
H. v. land-/forstwirtschaftl. Maschinen	89	81	8	67	125 227	17	-4 494
H. v. Werkzeugmaschinen	102	90	12	80	76 132	18	-12 617
H. v. Maschinen/Wirtschaftszweige a.n.g.	373	323	50	249	658 680	107	-84 983
H. v. Kraftwagen und Kraftwagenmotoren	16	13	3	8	55 192	5	-436
H. v. Karosserien und Aufbauten	103	95	8	75	43 287	24	-7 142
H. v. Teilen und Zubehör für Kfz	53	43	10	37	164 557	15	-37 894

ÖNACE-Gruppen (ÖNACE 2008)	Einzelveranlagungen und Gruppenveranlagungen			Steuerlicher Gewinn bzw. Verlust / Summe der steuerl. Einkünfte			
				positiv		negativ	
	Gesamt	Einzel	Gruppen	Fälle	in 1 000 Euro	Fälle	in 1 000 Euro
Schiff- und Bootsbau	24	23	1	15	1 083	8	-5 697
Schienenfahrzeugbau	9	6	3	6	55 183	3	-63 763
Luft- und Raumfahrzeugbau	24	21	3	13	26 658	10	-4 760
H. v. militärischen Kampffahrzeugen	1	1	-	G	G	G	G
H. v. Fahrzeugen a.n.g.	26	23	3	17	49 943	8	-2 251
H. v. Möbeln	708	671	37	536	151 953	153	-18 085
H. v. Münzen, Schmuck u.ä. Erzeugnissen	51	51	-	24	4 651	25	-1 204
H. v. Musikinstrumenten	22	22	-	15	10 557	7	-546
H. v. Sportgeräten	63	59	4	44	78 186	18	-2 689
H. v. Spielwaren	25	24	1	16	5 945	6	-1 074
H. v. medizinischen Apparaten	354	346	8	255	68 131	92	-10 351
H. v. Erzeugnissen a.n.g.	46	43	3	31	10 311	15	-319
Reparatur von Maschinen	568	557	11	412	107 421	137	-11 218
Installation von Maschinen a.n.g.	320	298	22	225	86 476	78	-19 376
Elektrizitätsversorgung	1 011	960	51	692	1 296 031	295	-452 964
Gasversorgung	40	38	2	30	101 520	9	-5 822
Wärme- und Kälteversorgung	753	746	7	553	64 054	187	-7 937
Wasserversorgung	61	59	2	34	2 241	24	-1 104
Abwasserentsorgung	101	98	3	77	15 545	22	-1 472
Sammlung von Abfällen	175	156	19	134	49 763	34	-3 056
Abfallbehandlung und -beseitigung	153	147	6	114	37 613	33	-4 443
Rückgewinnung	98	92	6	61	16 979	33	-12 346
Beseitigung von Umweltverschmutzungen	10	9	1	5	4 165	4	-2 881
Erschließung von Grundstücken; Bauräger	3 367	3 263	104	1 190	494 689	2 021	-162 984
Bau von Gebäuden	2 661	2 528	133	1 684	470 153	718	-107 857
Bau von Straßen und Bahnverkehrsstrecken	185	172	13	126	130 416	50	-94 113
Leitungstiefbau und Kläranlagenbau	147	135	12	108	63 277	32	-16 281
Sonstiger Tiefbau	79	75	4	56	10 295	21	-7 022
Abbruch-/vorbereitende Baustellenarbeiten	547	532	15	391	62 375	123	-8 310
Bauinstallation	4 529	4 428	101	3 450	625 970	870	-101 015
Sonstiger Ausbau	3 296	3 234	62	2 359	319 588	713	-41 334
Sonstige spezialisierte Bautätigkeiten	2 176	2 115	61	1 610	277 773	450	-33 034
Handel mit Kraftwagen	1 491	1 429	62	1 074	352 424	353	-71 664
Reparatur von Kraftwagen	1 648	1 628	20	1 142	135 849	443	-18 994
Handel - Kraftwagenteile und -zubehör	487	469	18	314	100 034	149	-19 975
Handel und Reparatur - Krafträder	154	148	6	108	18 213	43	-4 043
Handelsvermittlung	2 263	2 251	12	1 352	181 143	767	-28 506
GH - Landwirtschaftliche Grundstoffe, Tiere	446	415	31	313	81 905	120	-13 734
GH - Nahrungsmittel, Getränke	1 655	1 572	83	1 064	1 034 433	497	-101 365
GH - Gebrauchs- und Verbrauchsgüter	3 365	3 229	136	2 229	1 204 419	988	-163 861
GH - Datenverarbeitungsgeräte	676	640	36	495	267 438	156	-31 408
GH - Sonstige Maschinen	3 039	2 918	121	2 202	1 019 184	741	-83 243
Sonstiger Großhandel	2 730	2 580	150	1 926	1 442 506	687	-134 309
GH ohne ausgeprägten Schwerpunkt	975	960	15	518	103 261	386	-36 661
EH mit Waren verschiedener Art	1 222	1 207	15	616	339 956	536	-30 918
EH - Nahrungsmittel, Getränke	644	637	7	301	41 253	294	-14 535
EH - Motorenkraftstoffe (Tankstellen)	341	325	16	252	45 614	73	-5 838
EH - Datenverarbeitung/Unterhaltungselektronik	786	769	17	522	92 472	242	-23 647
EH - sonstige Haushaltsgüter/Textilien	2 655	2 606	49	1 687	214 809	846	-54 925
EH - Verlagsprodukte/Sportartikel	935	906	29	593	94 634	302	-35 397
EH - Sonstige Güter	3 254	3 193	61	1 915	454 973	1 158	-143 909
EH - an Verkaufsständen/Märkten	60	60	-	38	1 691	19	-633
EH - Versand-/Internethandel	1 064	1 049	15	516	100 323	477	-58 827
Eisenbahnfernverkehr (Personen)	12	11	1	3	118	9	-1 294
Eisenbahnverkehr (Güter)	20	19	1	10	6 596	8	-1 640

ÖNACE-Gruppen (ÖNACE 2008)	Einzelveranlagungen und Gruppenveranlagungen			Steuerlicher Gewinn bzw. Verlust / Summe der steuerl. Einkünfte			
				positiv		negativ	
	Gesamt	Einzel	Gruppen	Fälle	in 1 000 Euro	Fälle	in 1 000 Euro
Sonstiger Landverkehr (Personen)	1 085	1 051	34	643	199 827	361	-73 511
Güterbeförderung im Straßenverkehr	2 286	2 225	61	1 480	229 862	643	-49 033
Transport in Rohrfernleitungen	3	3	-	2	139 116	1	-190
See-/Küstenschifffahrt (Personen)	2	2	-	G	G	G	G
See-/Küstenschifffahrt (Güter)	2	2	-	G	G	G	G
Binnenschifffahrt (Personen)	37	37	-	22	1 397	13	-345
Binnenschifffahrt (Güter)	6	6	-	4	383	2	-820
Luftfahrt (Personen)	121	114	7	61	29 233	53	-168 408
Luftfahrt (Güter)	9	8	1	8	4 180	1	-
Lagerei	102	93	9	66	57 746	30	-6 049
Sonstige Dienstleistungen - Verkehr	1 048	996	52	707	1 675 718	295	-149 902
Post/Universaldienstleistungsanbieter	1	-	1	1	193 309	-	-
Sonstige Post- und Kurierdienste	79	75	4	54	36 000	21	-2 067
Hotels, Gasthöfe und Pensionen	3 165	3 046	119	2 106	483 347	935	-157 297
Ferienunterkünfte	549	543	6	282	31 323	249	-11 155
Campingplätze	85	85	-	61	12 744	23	-1 313
Sonstige Beherbergungsstätten	72	70	2	42	14 000	24	-1 908
Restaurants, Gaststätten, u.ä.	4 879	4 805	74	2 680	338 779	1 849	-130 183
Catering	274	261	13	160	25 782	97	-6 229
Ausschank von Getränken	668	656	12	339	19 003	250	-12 840
Verlagswesen (ohne Software)	588	550	38	373	126 196	195	-20 466
Verlegen von Software	164	160	4	105	120 006	51	-43 284
Filmherstellung/-verleih, Kinos	597	584	13	388	50 698	194	-17 487
Tonstudios und Musikverlage	151	149	2	99	10 583	48	-1 183
Hörfunkveranstalter	36	33	3	15	5 995	19	-2 771
Fernsehveranstalter	38	37	1	23	13 707	11	-3 031
Leitungsgebundene Telekommunikation	83	74	9	61	19 704	19	-3 415
Drahtlose Telekommunikation	26	21	5	16	320 160	10	-90 549
Satellitentelekommunikation	7	7	-	3	51	4	-6 247
Sonstige Telekommunikation	116	114	2	72	11 402	34	-18 962
IT-Dienstleistungen	5 724	5 625	99	3 615	888 517	1 924	-256 132
Datenverarbeitung und Hosting	1 348	1 323	25	772	299 345	518	-87 100
Sonstige Informationsdienstleistungen	105	101	4	71	18 944	32	-1 074
Zentralbanken und Kreditinstitute	497	433	64	473	3 247 010	21	-548 367
Beteiligungsgesellschaften	9 841	9 645	196	4 072	3 372 688	5 373	-3 075 501
Treuhand- und sonstige Fonds	2 575	2 575	-	1 429	431 228	321	-35 923
Sonstige Finanzierungsinstitutionen	249	237	12	137	493 718	103	-58 748
Versicherungen	82	66	16	60	1 068 790	21	-35 867
Rückversicherungen	2	2	-	G	G	G	G
Pensionskassen und Pensionsfonds	6	4	2	5	26 204	1	-191
Sonstige Finanzdienstleistungen	664	640	24	405	178 827	232	-21 545
Sonstige Versicherungsdienstleistungen	1 408	1 370	38	1 118	175 420	255	-15 698
Fondsmanagement	64	59	5	35	95 131	28	-11 360
Kauf und Verkauf von Realitäten	4 638	4 556	82	1 685	402 162	2 752	-213 123
Vermietung von Realitäten	10 843	10 529	314	6 590	2 759 699	4 001	-560 402
Vermittlung/Verwaltung von Realitäten	6 246	6 094	152	3 681	690 291	2 348	-185 568
Rechtsberatung	436	433	3	381	297 780	50	-3 315
Wirtschaftsprüfung und Steuerberatung	2 654	2 562	92	2 274	373 482	346	-8 652
Führung von Unternehmen	1 613	1 498	115	955	1 762 379	585	-513 647
Unternehmensberatung	6 508	6 404	104	4 102	596 790	2 180	-135 108
Architektur- und Ingenieurbüros	5 526	5 424	102	4 105	767 623	1 224	-182 392
Techn./physikal./chem. Untersuchung	293	285	8	220	53 244	67	-5 725
F&E - Naturwissenschaften und Medizin	636	627	9	243	200 910	363	-265 614
F&E - Rechts- und Sozialwissenschaften	81	80	1	41	3 898	34	-1 562
Werbung	2 908	2 860	48	1 827	310 186	952	-58 505

ÖNACE-Gruppen (ÖNACE 2008)	Einzelveranlagungen und Gruppenveranlagungen			Steuerlicher Gewinn bzw. Verlust / Summe der steuerl. Einkünfte			
				positiv		negativ	
	Gesamt	Einzel	Gruppen	Fälle	in 1 000 Euro	Fälle	in 1 000 Euro
Markt- und Meinungsforschung	123	120	3	75	11 043	40	-2 439
Ateliers für Design	208	206	2	137	15 652	64	-1 902
Fotografie und Fotolabors	145	142	3	88	13 645	50	-2 024
Übersetzen und Dolmetschen	71	70	1	44	5 063	26	-653
Sonstige freiberufliche Tätigkeiten	937	927	10	499	59 580	393	-55 249
Veterinärwesen	64	63	1	54	5 967	10	-414
Vermietung von Kraftwagen	344	335	9	177	93 059	136	-28 431
Vermietung von Gebrauchsgütern	290	288	2	164	37 709	108	-7 462
Vermietung von Maschinen/Geräten	677	657	20	454	182 917	202	-29 910
Leasing von immat. Vermögensgegenständen	154	152	2	74	6 678	72	-4 646
Vermittlung von Arbeitskräften	231	229	2	130	16 306	84	-4 449
Arbeitskräfteüberlassung, befristet	641	622	19	401	91 163	185	-22 102
Arbeitskräfteüberlassung, sonstige	216	209	7	140	29 238	46	-3 054
Reisebüros und Reiseveranstalter	732	704	28	436	51 286	237	-37 899
Sonstige Reservierungsdienstleistungen	283	282	1	89	18 917	176	-122 643
Private Wach- und Sicherheitsdienste	122	118	4	76	11 942	34	-1 401
Sicherheitsdienste mit Alarmsystemen	10	10	-	5	132	5	-22
Detekteien	34	34	-	20	710	11	-158
Hausmeisterdienste	392	386	6	259	45 444	92	-5 344
Reinigung von Gebäuden und Straßen	833	802	31	620	140 392	175	-6 576
Garten- und Landschaftsbau	288	282	6	209	28 458	70	-3 192
Sekretariatsdienste und Copy-Shops	175	171	4	110	8 439	61	-1 650
Call Centers	93	87	6	64	10 995	24	-1 527
Messe- und Kongressveranstalter	423	415	8	234	31 769	161	-16 259
Wirtschaftliche Dienstleistungen a.n.g.	598	586	12	347	108 046	209	-22 399
Öffentliche Verwaltung	933	932	1	482	96 621	387	-781 969
Auswärtige Angelegenheiten/Justiz	13	13	-	6	505	6	-768
Sozialversicherung	4	4	-	3	2 931	-	-
Kindergärten und Vorschulen	31	30	1	15	436	14	-1 929
Volksschulen	6	6	-	3	9	3	-131
Weiterführende Schulen	27	26	1	19	5 564	7	-1 995
Tertiärer/post-sekundärer Unterricht	33	32	1	22	21 847	10	-4 368
Sonstiger Unterricht	975	962	13	569	57 306	357	-20 584
Dienstleistungen für den Unterricht	122	121	1	71	2 947	46	-770
Krankenhäuser	70	58	12	41	63 499	21	-9 332
Arzt- und Zahnarztpraxen	454	425	29	361	146 273	82	-13 581
Gesundheitswesen a.n.g.	285	280	5	159	32 332	110	-9 713
Pflegeheime	95	88	7	61	21 993	28	-2 520
Psychosoziale Betreuung, stationär	12	11	1	8	1 730	2	-1 390
Altenheime	73	70	3	46	8 342	22	-2 948
Sonstige Heime (ohne Ferienheime)	34	32	2	17	1 822	13	-1 041
Betreuung älterer Menschen	22	22	-	7	314	10	-125
Sonstiges Sozialwesen	411	409	2	205	9 940	164	-10 877
Künstlerische Tätigkeiten	444	440	4	239	27 083	170	-12 850
Bibliotheken und Museen	151	147	4	63	17 364	75	-6 882
Spiel-, Wett- und Lotteriewesen	172	163	9	64	144 668	81	-99 818
Dienstleistungen des Sports	1 715	1 693	22	985	108 244	654	-75 416
Sonstige Unterhaltung und Erholung	724	703	21	396	33 875	277	-27 289
Wirtschafts- und Arbeitgeberverbände	460	460	-	221	19 302	215	-11 709
Arbeitnehmervereinigungen	14	14	-	5	2 279	9	-3 664
Vereine und Interessenvertretungen	1 626	1 626	-	829	30 292	690	-25 260
Reparatur von Datenverarbeitungsgeräten	48	48	-	32	5 453	13	-676
Reparatur von Gebrauchsgütern	105	104	1	64	10 273	31	-1 260
Sonstige Dienstleistungen a.n.g.	982	964	18	558	52 012	374	-30 547

ÖNACE-Gruppen (ÖNACE 2008)	Steuerlicher Gewinn bzw. Verlust / Summe Einkünfte				Verlustabzug (ohne Vor- und Außergruppen- verluste)		Verluste ausländischer Gruppen- mitglieder	
	Einzelveranlagung		Gruppen- veranlagung		Fälle	in 1 000 Euro	Fälle	in 1 000 Euro
	Fälle	in 1 000 Euro	Fälle	in 1 000 Euro				
Insgesamt	148 495	17 596 589	4 698	16 388 135	34 009	-7 190 264	356	-317 544
Anbau einjähriger Pflanzen	210	9 758	1	-444	47	-742	-	-
Anbau mehrjähriger Pflanzen	120	16 039	1	-349	25	-1 032	-	-
Betrieb von Baumschulen	18	4 063	-	-	3	-112	-	-
Tierhaltung	279	10 353	3	954	87	-4 819	-	-
Gemischte Landwirtschaft	132	2 601	-	-	39	-712	-	-
Landwirtschaftliche Dienstleistungen	171	6 109	1	264	44	-1 666	-	-
Jagd und Fallenstellerei	14	15	-	-	2	-8	-	-
Forstwirtschaft	259	3 018	5	1 841	21	-434	-	-
Holzeinschlag	188	12 526	2	-637	46	-1 616	-	-
Sammeln wild wachsender Produkte	-	-	-	-	-	-	-	-
Forstwirtschaftliche Dienstleistungen	14	1 196	-	-	2	-117	-	-
Fischerei	6	63	-	-	3	-26	-	-
Aquakultur	23	-510	2	-4 720	1	-9	-	-
Steinkohlenbergbau	G	G	G	G	G	G	G	G
Braunkohlenbergbau	-	-	-	-	-	-	-	-
Gewinnung von Erdöl	13	12 346	-	-	5	-10 339	-	-
Gewinnung von Erdgas	G	G	G	G	G	G	G	G
Eisenerzbergbau	G	G	G	G	G	G	G	G
NE-Metallerzbergbau	3	537	1	-822	1	-801	-	-
Gewinnung von Natursteinen, Kalkstein	164	24 888	11	2 586	39	-2 456	-	-
Sonstiger Bergbau	12	20 399	3	3 830	4	-3 698	-	-
Dienstleistungen, Erdöl- und Erdgasgewerbe	17	-2 731	-	-	3	-2 189	-	-
Dienstleistungen, sonstiger Bergbau	5	1 344	-	-	2	-1 374	-	-
Schlachten und Fleischverarbeitung	221	38 671	12	46 422	40	-2 831	-	-
Fischverarbeitung	4	1 722	-	-	1	-	-	-
Obst- und Gemüseverarbeitung	66	25 441	4	9 477	17	-1 614	-	-
H. v. Ölen und Fetten (pflanzl./tierisch)	23	7 845	3	10 222	7	-5 907	1	-29
Milchverarbeitung	94	16 805	9	7 935	30	-6 013	-	-
Mahl- und Schälmaschinen, H. v. Stärke	58	10 599	4	3 035	14	-555	-	-
H. v. Back- und Teigwaren	431	29 995	20	29 506	105	-3 902	-	-
H. v. sonstigen Nahrungsmitteln	153	61 568	19	46 757	36	-16 158	5	-2 758
H. v. Futtermitteln	52	19 091	6	16 141	9	-11 777	1	4 775
Getränkeherstellung	204	31 174	17	1 134 636	42	-4 690	1	2 105
Tabakverarbeitung	-	-	-	-	-	-	-	-
Spinnstoffaufbereitung und Spinnerei	11	-6 409	1	16 213	4	-136	-	-
Weberei	15	60 814	5	9 161	3	-309	-	-
Veredlung von Textilien und Bekleidung	16	-2 042	2	1 287	7	-1 102	-	-
H. v. sonstige Textilwaren	129	12 749	14	19 956	35	-1 762	2	1 181
H. v. Bekleidung	80	5 361	11	-3 007	26	-3 333	2	7
H. v. Pelzwaren	5	-119	-	-	-	-	-	-
H. v. gestrickter Bekleidung	4	-71	1	-11 158	2	-76	-	-
H. v. Leder und -waren	28	423	-	-	6	-54	-	-
H. v. Schuhen	22	8 640	5	33 865	7	-3 558	4	3 673
Säge-, Hobel- und Holzimprägnierwerke	275	148 063	11	295 811	75	-63 198	1	-17 639
H. v. sonst. Holzwaren; Korbwaren	413	106 833	31	109 069	112	-10 367	5	-4 430
H. v. Holz-/Zellstoff, Papier, Karton	12	12 364	6	29 339	5	-7 604	-	-
H. v. Waren aus Papier und Pappe	60	48 682	17	72 568	14	-8 774	3	-605
H. v. Druckerzeugnissen	329	58 116	29	9 494	102	-7 747	1	-92
Vervielfältigung bespielter Datenträger	4	5 885	1	-1 625	-	-	-	-
Kokerei	-	-	-	-	-	-	-	-
Mineralölverarbeitung	6	-1 457	1	-177 595	-	-	1	-2 346
H. v. chemischen Grundstoffen	66	152 637	10	536 107	15	-1 605	1	411
H. v. Pflanzenschutzmitteln	9	6	-	-	1	-43	-	-

ÖNACE-Gruppen (ÖNACE 2008)	Steuerlicher Gewinn bzw. Verlust / Summe Einkünfte				Verlustabzug (ohne Vor- und Außergruppen- verluste)		Verluste ausländischer Gruppen- mitglieder	
	Einzelveranlagung		Gruppen- veranlagung		Fälle	in 1 000 Euro	Fälle	in 1 000 Euro
	Fälle	in 1 000 Euro	Fälle	in 1 000 Euro				
H. v. Anstrichmitteln und Kitt	26	375	5	8 301	5	-324	1	-215
H. v. Reinigungs- und Körperpflegemitteln	92	1 959	8	25 627	28	-489	-	-
H. v. sonst. chemischen Erzeugnissen	54	34 246	11	28 995	14	-5 001	4	-6 792
H. v. Chemiefasern	2	2 968	1	110 284	1	-2 212	1	-2 541
H. v. pharmazeutischen Grundstoffen	7	3 460	1	209 179	2	-156 890	-	-
H. v. pharmazeutischen Spezialitäten	86	147 115	11	140 615	18	-3 307	3	-14 564
H. v. Gummiwaren	24	11 592	3	-21 946	5	-996	-	-
H. v. Kunststoffwaren	351	130 229	53	135 172	90	-32 612	5	-2 874
H. v. Glas und Glaswaren	37	11 043	6	22 244	15	-900	1	-1 175
H. v. feuerfesten keramischen Waren	7	-132	1	1 311	3	-1 219	-	-
H. v. keramischen Baumaterialien	13	-1 161	2	2 229	3	-52	1	134
H. v. sonst. keramischen Erzeugnissen	20	1 014	2	10 569	8	-8 251	-	-
H. v. Zement, Kalk und gebranntem Gips	4	428	4	6 909	3	-3 151	-	-
H. v. Beton-, Zement- u. Gipserzeugn. Bearbeitung von Natursteinen a.n.g.	201	36 846	27	99 055	53	-39 466	5	-610
H. v. Erzeugn. (nicht metall. Mineralien)	205	10 529	4	1 666	53	-1 481	-	-
Roheisen- und Stahlerzeugung	58	16 207	5	-2 840	9	-1 606	1	-950
H. v. Stahlrohren	9	9 360	5	378 566	3	-215 478	1	-1 654
H. v. Stahlrohren	10	11 919	-	-	3	-1 232	1	-684
Sonstige Bearbeitung von Eisen und Stahl	3	2 954	3	19 584	-	-	1	-1 873
Erzeugung von NE-Metallen	30	48 100	14	104 357	9	-44 678	5	-5 631
Gießereien	25	10 149	8	10 464	9	-8 506	1	-233
Stahl- und Leichtmetallbau	699	125 391	49	97 478	192	-34 637	5	-3 272
H. v. Metalltanks und Heizkörpern	36	36 156	6	27 324	13	-1 481	2	20
H. v. Dampfkesseln	G	G	G	G	G	G	G	G
H. v. Waffen und Munition	27	53 258	1	3 448	6	-5 252	-	-
H. v. Schmiede- und Stanzteilen	80	14 635	9	121 681	19	-1 593	2	3 135
Oberflächenveredlung; Mechanik a.n.g.	460	78 757	41	31 005	108	-9 782	4	-4 617
H. v. Schneidwaren und Werkzeugen	166	286 457	21	12 948	36	-4 569	1	14
H. v. sonstigen Metallwaren	175	33 714	18	29 069	43	-3 569	1	-248
H. v. elektronischen Bauelementen	85	11 754	13	286 708	20	-58 914	-	-
H. v. Datenverarbeitungsgeräten	20	3 171	2	7 908	4	-3 994	-	-
H. v. Telekommunikationsgeräten	31	18 012	4	8 642	12	-1 507	1	74
H. v. Geräten der Unterhaltungselektronik	14	14 445	1	12 868	4	-10 280	-	-
H. v. Mess-/Kontrollinstrumenten, Uhren	156	55 623	17	75 893	35	-6 274	3	-10 444
H. v. elektromedizinischen Geräten	35	9 900	3	-1 545	8	-6 435	-	-
H. v. optischen/fotografischen Geräten	17	-3 312	2	-1 586	5	-321	-	-
H. v. Datenträgern (magnetisch/optisch)	-	-	-	-	-	-	-	-
H. v. Elektromotoren und Generatoren	138	133 391	17	90 402	40	-6 652	3	-606
H. v. Batterien und Akkumulatoren	8	9 644	1	11 988	5	-10 665	-	-
H. v. Kabeln und elektr. Installationsmat.	16	-2 356	8	45 378	3	-1 235	1	-1 299
H. v. elektr. Lampen und Leuchten	64	3 840	6	-4 034	18	-391	1	2 713
H. v. Haushaltsgeräten	30	12 937	2	-25	4	-58	-	-
H. v. elektr. Ausrüstungen a.n.g.	65	96 367	11	74 646	12	-8 631	2	-7 089
H. v. nicht spezifischen Maschinen	102	47 363	17	112 922	24	-30 791	4	-3 510
H. v. sonst. nicht spezifischen Maschinen	321	96 829	42	89 380	85	-35 753	7	-95 148
H. v. land-/forstwirtschaftl. Maschinen	77	45 277	7	75 455	17	-13 288	1	-14
H. v. Werkzeugmaschinen	86	50 273	12	13 241	19	-1 168	1	-290
H. v. Maschinen/Wirtschaftszweige a.n.g.	308	223 220	48	350 477	83	-95 714	10	1 138
H. v. Kraftwagen und Kraftwagenmotoren	10	32 770	3	21 985	3	-10 550	-	-
H. v. Karosserien und Aufbauten	92	30 291	7	5 855	15	-3 241	-	-
H. v. Teilen und Zubehör für Kfz	42	53 257	10	73 406	10	-11 108	5	-9 556
Schiff- und Bootsbau	22	547	1	-5 162	5	-144	-	-
Schienenfahrzeugbau	6	-62 852	3	54 272	2	-292	1	51
Luft- und Raumfahrzeugbau	20	5 769	3	16 128	8	-13 980	1	288

ÖNACE-Gruppen (ÖNACE 2008)	Steuerlicher Gewinn bzw. Verlust / Summe Einkünfte				Verlustabzug (ohne Vor- und Außergruppen- verluste)		Verluste ausländischer Gruppen- mitglieder	
	Einzelveranlagung		Gruppen- veranlagung		Fälle	in 1 000 Euro	Fälle	in 1 000 Euro
	Fälle	in 1 000 Euro	Fälle	in 1 000 Euro				
H. v. militärischen Kampffahrzeugen	G	G	G	G	G	G	G	G
H. v. Fahrzeugen a.n.g.	22	43 515	3	4 176	3	-61	-	-
H. v. Möbeln	653	77 140	36	56 727	185	-21 244	1	59
H. v. Münzen, Schmuck u.ä. Erzeugnissen	49	3 447	-	-	12	-240	-	-
H. v. Musikinstrumenten	22	10 011	-	-	6	-431	-	-
H. v. Sportgeräten	58	9 522	4	65 975	21	-51 727	-	-
H. v. Spielwaren	21	4 606	1	265	7	-783	-	-
H. v. medizinischen Apparaten	339	34 778	8	23 002	86	-9 429	1	700
H. v. Erzeugnissen a.n.g.	43	4 349	3	5 643	7	-141	1	10
Reparatur von Maschinen	539	49 339	10	46 864	95	-6 823	-	-
Installation von Maschinen a.n.g.	281	40 384	22	26 716	77	-16 630	1	71
Elektrizitätsversorgung	936	165 554	51	677 513	276	-206 784	4	-22 541
Gasversorgung	37	6 635	2	89 063	11	-2 113	-	-
Wärme- und Kälteversorgung	733	52 366	7	3 752	226	-6 056	-	-
Wasserversorgung	56	1 831	2	-694	16	-498	-	-
Abwasserentsorgung	96	11 758	3	2 316	20	-1 462	-	-
Sammlung von Abfällen	149	26 070	19	20 638	34	-8 640	-	-
Abfallbehandlung und -beseitigung	141	25 130	6	8 040	40	-4 150	-	-
Rückgewinnung	88	9 457	6	-4 824	19	-2 199	1	-2 420
Beseitigung von Umweltverschmutzungen	8	-163	1	1 447	1	-12	-	-
Erschließung von Grundstücken; Bauräger	3 109	237 916	102	93 788	621	-66 253	1	-423
Bau von Gebäuden	2 270	206 849	132	155 447	618	-63 264	5	-16 791
Bau von Straßen und Bahnverkehrsstrecken	163	20 404	13	15 899	35	-1 665	1	922
Leitungstiefbau und Kläranlagenbau	128	21 141	12	25 855	26	-6 783	-	-
Sonstiger Tiefbau	73	-2 930	4	6 202	18	-887	-	-
Abbruch-/vorbereitende Baustellenarbeiten	499	43 978	15	10 087	124	-6 627	-	-
Bauinstallation	4 220	407 201	100	117 754	1 003	-43 597	2	-1 101
Sonstiger Ausbau	3 010	257 448	62	20 806	747	-31 498	-	-
Sonstige spezialisierte Bautätigkeiten	2 002	226 923	58	17 816	473	-23 663	3	103
Handel mit Kraftwagen	1 366	230 700	61	50 060	295	-22 950	3	-1 702
Reparatur von Kraftwagen	1 565	104 065	20	12 791	361	-13 241	-	-
Handel - Kraftwagenteile und -zubehör	445	50 187	18	29 872	103	-14 441	-	-
Handel und Reparatur - Krafträder	145	8 905	6	5 265	30	-946	-	-
Handelsvermittlung	2 107	146 965	12	5 672	524	-16 171	-	-
GH - Landwirtschaftliche Grundstoffe, Tiere	402	40 898	31	27 272	88	-8 020	-	-
GH - Nahrungsmittel, Getränke	1 481	366 535	80	566 533	337	-135 696	10	-15 918
GH - Gebrauchs- und Verbrauchsgüter	3 083	826 072	134	214 486	761	-67 936	16	-6 583
GH - Datenverarbeitungsgeräte	615	190 591	36	45 440	150	-32 435	3	183
GH - Sonstige Maschinen	2 822	753 479	121	182 462	665	-45 548	14	-151
Sonstiger Großhandel	2 468	791 500	145	516 697	546	-203 467	16	-14 906
GH ohne ausgeprägten Schwerpunkt	890	47 488	14	19 112	217	-4 998	2	-2 505
EH mit Waren verschiedener Art	1 137	127 784	15	181 255	265	-55 654	2	2 002
EH - Nahrungsmittel, Getränke	588	10 961	7	15 757	128	-2 892	1	218
EH - Motorenkraftstoffe (Tankstellen)	309	39 198	16	579	77	-3 339	-	-
EH - Datenverarbeitung/Unterhaltungsselekt- ronik	747	27 217	17	41 608	200	-7 172	2	2 893
EH - sonstige Haushaltsgeräte/Textilien	2 484	146 109	49	13 776	667	-27 291	3	-5 695
EH - Verlagsprodukte/Sportartikel	867	57 694	28	1 543	219	-13 904	3	68
EH - Sonstige Güter	3 012	261 289	61	49 775	754	-38 370	6	-7 800
EH - an Verkaufsständen/Märkten	57	1 058	-	-	17	-219	-	-
EH - Versand-/Internethandel	978	19 115	15	22 381	218	-5 639	-	-
Eisenbahnfernverkehr (Personen)	11	-949	1	-227	3	-76	-	-
Eisenbahnverkehr (Güter)	17	3 869	1	1 086	1	-84	-	-
Sonstiger Landverkehr (Personen)	972	102 364	32	23 951	238	-10 799	-	-

ÖNACE-Gruppen (ÖNACE 2008)	Steuerlicher Gewinn bzw. Verlust / Summe Einkünfte				Verlustabzug (ohne Vor- und Außergruppen- verluste)		Verluste ausländischer Gruppen- mitglieder	
	Einzelveranlagung		Gruppen- veranlagung		Fälle	in 1 000 Euro	Fälle	in 1 000 Euro
	Fälle	in 1 000 Euro	Fälle	in 1 000 Euro				
Güterbeförderung im Straßenverkehr	2 063	160 860	60	19 968	487	-20 386	3	-1 534
Transport in Rohrfernleitungen	3	138 926	-	-	-	-	-	-
See-/Küstenschifffahrt (Personen)	G	G	G	G	G	G	G	G
See-/Küstenschifffahrt (Güter)	G	G	G	G	G	G	G	G
Binnenschifffahrt (Personen)	35	1 052	-	-	6	-43	-	-
Binnenschifffahrt (Güter)	6	-437	-	-	3	-208	-	-
Luftfahrt (Personen)	107	-138 485	7	-689	31	-2 205	-	-
Luftfahrt (Güter)	8	2 320	1	1 859	1	-	-	-
Lagererei	87	15 576	9	36 120	20	-12 193	1	-10
Sonstige Dienstleistungen - Verkehr	950	185 402	52	1 340 414	223	-38 925	6	-8 435
Post/Universaldienstleistungsanbieter	-	-	1	193 309	1	-51	-	-
Sonstige Post- und Kurierdienste	71	24 323	4	9 610	25	-14 856	-	-
Hotels, Gasthöfe und Pensionen	2 925	281 181	116	44 869	744	-92 130	3	1 393
Ferienunterkünfte	525	21 407	6	-1 239	121	-6 019	-	-
Campingplätze	84	11 431	-	-	12	-250	-	-
Sonstige Beherbergungsstätten	64	6 935	2	5 157	19	-1 226	-	-
Restaurants, Gaststätten, u.ä.	4 455	151 829	74	56 768	1 220	-43 090	1	-85
Catering	245	15 053	12	4 499	66	-3 497	2	1 888
Ausschank von Getränken	578	5 632	11	532	167	-3 708	-	-
Verlagswesen (ohne Software)	530	31 673	38	74 057	179	-31 540	4	178
Verlegen von Software	152	48 685	4	28 038	40	-21 440	1	-262
Filmherstellung/-verleih, Kinos	569	24 924	13	8 287	171	-6 145	2	-266
Tonstudios und Musikverlage	145	9 186	2	213	42	-560	1	-83
Hörfunkveranstalter	31	-1 833	3	5 056	9	-74	-	-
Fernsehveranstalter	34	10 676	-	-	13	-3 314	-	-
Leitungsgebundene Telekommunikation	71	7 098	9	9 190	20	-3 760	1	-122
Drahtlose Telekommunikation	21	8 162	5	221 449	6	-224 725	-	-
Satellitentelekommunikation	7	-6 196	-	-	2	-7	-	-
Sonstige Telekommunikation	104	-8 193	2	633	34	-2 521	-	-
IT-Dienstleistungen	5 441	549 149	98	83 236	1 208	-102 022	7	404
Datenverarbeitung und Hosting	1 265	148 376	25	63 869	312	-60 527	2	7
Sonstige Informationsdienstleistungen	99	13 356	4	4 515	26	-2 592	-	-
Zentralbanken und Kreditinstitute	430	1 313 937	64	1 384 706	55	-739 508	4	2 537
Beteiligungsgesellschaften	9 254	345 461	191	-48 274	1 678	-1 305 953	10	-403
Treuhand- und sonstige Fonds	1 750	395 306	-	-	48	-6 217	-	-
Sonstige Finanzierungsinstitutionen	228	242 505	12	192 465	47	-16 017	2	-4 589
Versicherungen	65	88 468	16	944 454	25	-92 395	4	14 562
Rückversicherungen	G	G	G	G	G	G	G	G
Pensionskassen und Pensionsfonds	4	4 933	2	21 080	2	-406	-	-
Sonstige Finanzdienstleistungen	614	121 717	23	35 565	156	-11 629	1	-6
Sonstige Versicherungsdienstleistungen	1 335	136 039	38	23 683	264	-13 451	-	-
Fondsmanagement	58	82 927	5	844	9	-516	-	-
Kauf und Verkauf von Realitäten	4 356	140 425	81	48 614	866	-76 404	1	-31
Vermietung von Realitäten	10 277	1 014 357	314	1 184 940	2 440	-335 417	15	5 321
Vermittlung/Verwaltung von Realitäten	5 878	433 177	151	71 546	1 429	-98 263	2	-1 191
Rechtsberatung	428	292 669	3	1 796	27	-883	-	-
Wirtschaftsprüfung und Steuerberatung	2 528	264 513	92	100 317	338	-6 880	1	39
Führung von Unternehmen	1 427	65 300	113	1 183 432	333	-922 519	15	-16 392
Unternehmensberatung	6 179	414 929	103	46 753	1 419	-48 491	8	-605
Architektur- und Ingenieurbüros	5 229	605 683	100	-20 452	1 104	-75 468	7	-30 646
Techn./physikal./chem. Untersuchung	279	36 337	8	11 182	60	-3 677	3	-37
F&E - Naturwissenschaften und Medizin	597	-100 604	9	35 900	115	-55 706	1	-971
F&E - Rechts- und Sozialwissenschaften	74	2 432	1	-96	19	-260	-	-
Werbung	2 731	187 957	48	63 724	676	-19 988	3	-533

ÖNACE-Gruppen (ÖNACE 2008)	Steuerlicher Gewinn bzw. Verlust / Summe Einkünfte				Verlustabzug (ohne Vor- und Außergruppen- verluste)		Verluste ausländischer Gruppen- mitglieder	
	Einzelveranlagung		Gruppen- veranlagung		Fälle	in 1 000 Euro	Fälle	in 1 000 Euro
	Fälle	in 1 000 Euro	Fälle	in 1 000 Euro				
Markt- und Meinungsforschung	112	7 045	3	1 558	27	-546	-	-
Ateliers für Design	199	13 511	2	240	48	-703	-	-
Fotografie und Fotolabors	135	3 398	3	8 223	42	-753	-	-
Übersetzen und Dolmetschen	69	4 219	1	191	11	-453	-	-
Sonstige freiberufliche Tätigkeiten	882	283	10	4 048	202	-6 574	2	44
Veterinärwesen	63	4 890	1	663	5	-26	-	-
Vermietung von Kraftwagen	305	53 517	8	11 110	64	-7 549	-	-
Vermietung von Gebrauchsgütern	270	16 412	2	13 835	60	-6 116	-	-
Vermietung von Maschinen/Geräten	636	73 994	20	79 013	150	-29 381	4	-1 128
Leasing von immat. Vermögensgegenständen	144	-525	2	2 557	38	-795	1	15
Vermittlung von Arbeitskräften	212	11 535	2	322	38	-527	1	0
Arbeitskräfteüberlassung, befristet	567	74 171	19	-5 110	111	-7 604	3	954
Arbeitskräfteüberlassung, sonstige	179	22 437	7	3 747	42	-2 105	-	-
Reisebüros und Reiseveranstalter	650	8 483	23	4 904	186	-7 387	4	-1 145
Sonstige Reservierungsdienstleistungen	264	-116 004	1	12 278	47	-1 176	-	-
Private Wach- und Sicherheitsdienste	106	9 411	4	1 130	28	-1 064	-	-
Sicherheitsdienste mit Alarmsystemen	10	110	-	-	1	-66	-	-
Detekteien	31	551	-	-	8	-141	-	-
Hausmeisterdienste	345	29 220	6	10 880	73	-3 205	1	-214
Reinigung von Gebäuden und Straßen	764	94 093	31	39 722	170	-14 403	2	-1 636
Garten- und Landschaftsbau	273	24 388	6	879	64	-2 047	1	51
Sekretariatsdienste und Copy-Shops	167	6 034	4	755	49	-1 240	-	-
Call Centers	82	5 497	6	3 971	28	-1 043	1	-66
Messe- und Kongressveranstalter	387	16 381	8	-871	90	-3 255	-	-
Wirtschaftliche Dienstleistungen a.n.g.	544	75 390	12	10 258	118	-11 716	-	-
Öffentliche Verwaltung	868	-427 543	1	-257 806	120	-39 123	-	-
Auswärtige Angelegenheiten/Justiz	12	-263	-	-	2	-3	-	-
Sozialversicherung	3	2 931	-	-	-	-	-	-
Kindergärten und Vorschulen	28	-1 463	1	-29	6	-81	-	-
Volksschulen	6	-123	-	-	2	-6	-	-
Weiterführende Schulen	25	2 173	1	1 396	9	-358	-	-
Tertiärer/post-sekundärer Unterricht	31	18 287	1	-808	4	-148	-	-
Sonstiger Unterricht	913	24 548	13	12 174	227	-4 927	-	-
Dienstleistungen für den Unterricht	116	2 177	1	-	29	-367	1	126
Krankenhäuser	50	6 704	12	47 463	8	-410	2	-584
Arzt- und Zahnarztpraxen	414	111 002	29	21 690	74	-2 959	1	43
Gesundheitswesen a.n.g.	264	20 499	5	2 119	63	-1 937	-	-
Pflegeheime	83	9 648	6	9 825	14	-7 283	-	-
Psychosoziale Betreuung, stationär	9	-330	1	669	1	-	-	-
Altenheime	65	3 213	3	2 181	18	-787	-	-
Sonstige Heime (ohne Ferienheime)	28	845	2	-64	4	-75	-	-
Betreuung älterer Menschen	17	189	-	-	-	-	-	-
Sonstiges Sozialwesen	367	-155	2	-782	74	-1 104	-	-
Künstlerische Tätigkeiten	405	16 667	4	-2 434	103	-3 875	-	-
Bibliotheken und Museen	135	1 773	3	8 709	27	-638	-	-
Spiel-, Wett- und Lotteriewesen	136	3 610	9	41 241	27	-2 205	2	1 082
Dienstleistungen des Sports	1 617	28 562	22	4 266	358	-33 010	1	184
Sonstige Unterhaltung und Erholung	654	7 541	19	-955	173	-4 060	1	-21
Wirtschafts- und Arbeitgeberverbände	436	7 594	-	-	113	-4 645	-	-
Arbeitnehmervereinigungen	14	-1 385	-	-	2	-7	-	-
Vereine und Interessenvertretungen	1 519	5 031	-	-	312	-3 116	-	-
Reparatur von Datenverarbeitungsgeräten	45	4 777	-	-	15	-508	-	-
Reparatur von Gebrauchsgütern	94	8 947	1	67	27	-647	-	-
Sonstige Dienstleistungen a.n.g.	915	18 007	17	3 458	224	-6 872	-	-

ÖNACE-Gruppen (ÖNACE 2008)	Zu versteuerndes Einkommen		Anrechenbare Mindes-Köst		Körperschaftsteuer	
	Fälle	in 1 000 Euro	Fälle	in 1 000 Euro	Fälle	in 1 000 Euro
Insgesamt	98 150	39 146 036	18 917	-44 417	153 000	9 901 818
Anbau einjähriger Pflanzen	148	16 334	23	-37	207	4 162
Anbau mehrjähriger Pflanzen	90	18 932	17	-21	122	4 774
Betrieb von Baumschulen	14	4 167	4	-8	19	1 050
Tierhaltung	194	10 991	48	-83	263	2 847
Gemischte Landwirtschaft	89	3 037	23	-25	130	803
Landwirtschaftliche Dienstleistungen	115	7 296	20	-35	153	1 876
Jagd und Fallenstellerei	9	185	1	-	12	51
Forstwirtschaft	202	15 104	5	-31	238	3 840
Holzeinschlag	144	13 085	23	-46	196	3 366
Sammeln wild wachsender Produkte	-	-	-	-	-	-
Forstwirtschaftliche Dienstleistungen	10	1 101	2	-6	13	281
Fischerei	4	51	-	-	4	13
Aquakultur	5	990	-	-	26	271
Steinkohlenbergbau	G	G	G	G	G	G
Braunkohlenbergbau	-	-	-	-	-	-
Gewinnung von Erdöl	5	3 754	3	-9	13	943
Gewinnung von Erdgas	G	G	G	G	G	G
Eisenerzbergbau	G	G	G	G	G	G
NE-Metallerzbergbau	1	38	-	-	4	16
Gewinnung von Natursteinen, Kalkstein	139	34 426	23	-29	177	8 704
Sonstiger Bergbau	13	21 423	3	-3	15	5 363
Dienstleistungen, Erdöl- und Erdgasgewerbe	4	905	1	-	17	242
Dienstleistungen, sonstiger Bergbau	3	465	2	-12	5	120
Schlachten und Fleischverarbeitung	164	87 684	28	-60	234	22 051
Fischverarbeitung	3	1 769	-	-	4	445
Obst- und Gemüseverarbeitung	45	37 757	8	-8	67	9 468
H. v. Ölen und Fetten (pflanzl./tierisch)	18	12 577	1	-18	25	3 157
Milchverarbeitung	64	27 097	4	-7	81	6 817
Mahl- und Schälmmühlen, H. v. Stärke	47	15 160	9	-12	57	3 828
H. v. Back- und Teigwaren	306	75 235	67	-148	468	19 071
H. v. sonstigen Nahrungsmitteln	98	104 023	22	-58	177	26 097
H. v. Futtermitteln	40	26 301	3	-8	55	6 594
Getränkeherstellung	128	1 177 023	24	-35	216	294 398
Tabakverarbeitung	-	-	-	-	-	-
Spinnstoffaufbereitung und Spinnerei	8	16 908	2	-12	12	4 239
Weberei	14	70 217	1	-5	20	17 570
Veredlung von Textilien und Bekleidung	12	1 223	3	-32	19	322
H. v. sonstige Textilwaren	100	41 099	21	-32	146	10 376
H. v. Bekleidung	52	11 054	12	-29	92	2 847
H. v. Pelzwaren	-	-	-	-	6	11
H. v. gestrickter Bekleidung	3	32	-	-	5	17
H. v. Leder und -waren	15	1 888	5	-8	28	497
H. v. Schuhen	23	38 966	5	-4	29	9 752
Säge-, Hobel- und Holzimprägnierwerke	237	384 078	43	-132	281	96 117
H. v. sonst. Holzwaren; Korbwaren	342	260 410	71	-162	457	65 323
H. v. Holz-/Zellstoff, Papier, Karton	11	68 882	4	-23	18	17 231
H. v. Waren aus Papier und Pappe	53	130 063	5	-16	79	32 585
H. v. Druckerzeugnissen	260	73 256	65	-199	368	18 558
Vervielfältigung bespielter Datenträger	1	6 020	-	-	5	1 516
Kokerei	-	-	-	-	-	-
Mineralölverarbeitung	2	2 364	-	-	7	653
H. v. chemischen Grundstoffen	51	695 744	10	-32	79	173 975
H. v. Pflanzenschutzmitteln	5	366	-	-	9	95
H. v. Anstrichmitteln und Kitteln	18	16 805	4	-20	32	4 226
H. v. Reinigungs- und Körperpflegemitteln	66	35 810	16	-35	102	9 009

ÖNACE-Gruppen (ÖNACE 2008)	Zu versteuerndes Einkommen		Anrechenbare Mindes-Köst		Körperschaftsteuer	
	Fälle	in 1 000 Euro	Fälle	in 1 000 Euro	Fälle	in 1 000 Euro
H. v. sonst. chemischen Erzeugnissen	49	61 888	10	-45	65	15 501
H. v. Chemiefasern	2	111 557	-	-	3	27 891
H. v. pharmazeutischen Grundstoffen	4	55 884	-	-	9	13 980
H. v. pharmazeutischen Spezialitäten	55	326 698	9	-16	101	81 738
H. v. Gummiwaren	24	11 680	3	-10	29	2 933
H. v. Kunststoffwaren	295	280 045	40	-111	407	70 284
H. v. Glas und Glaswaren	35	43 824	11	-23	44	10 974
H. v. feuerfesten keramischen Waren	5	544	3	-16	8	140
H. v. keramischen Baumaterialien	9	2 362	1	-2	16	601
H. v. sonst. keramischen Erzeugnissen	11	4 225	1	-21	20	1 081
H. v. Zement, Kalk und gebranntem Gips	6	21 574	3	-48	8	5 409
H. v. Beton-, Zement- u. Gipserzeugn.	182	106 118	39	-214	230	26 637
Bearbeitung von Natursteinen a.n.g.	159	12 225	35	-72	216	3 170
H. v. Erzeugn. (nicht metall. Mineralien)	54	15 369	7	-11	63	3 882
Roheisen- und Stahlerzeugung	8	175 661	1	-1	12	43 928
H. v. Stahlrohren	8	10 725	1	-12	11	2 692
Sonstige Bearbeitung von Eisen und Stahl	4	23 169	-	-	6	5 798
Erzeugung von NE-Metallen	27	163 954	6	-34	45	41 044
Gießereien	21	20 845	5	-31	34	5 245
Stahl- und Leichtmetallbau	598	208 517	104	-281	769	52 483
H. v. Metalltanks und Heizkörpern	32	70 798	7	-16	45	17 726
H. v. Dampfkesseln	G	G	G	G	G	G
H. v. Waffen und Munition	17	52 175	5	-2	31	13 059
H. v. Schmiede- und Stanzteilen	68	139 181	9	-29	90	34 847
Oberflächenveredlung; Mechanik a.n.g.	372	119 770	66	-198	517	30 187
H. v. Schneidwaren und Werkzeugen	138	312 769	22	-59	195	78 306
H. v. sonstigen Metallwaren	147	70 188	28	-88	197	17 658
H. v. elektronischen Bauelementen	62	324 232	11	-61	101	81 120
H. v. Datenverarbeitungsgeräten	17	8 160	1	-	24	2 049
H. v. Telekommunikationsgeräten	27	25 463	8	-13	38	6 386
H. v. Geräten der Unterhaltungselektronik	9	19 397	2	-5	15	4 854
H. v. Mess-/Kontrollinstrumenten, Uhren	115	146 589	19	-92	176	36 741
H. v. elektromedizinischen Geräten	22	4 683	3	-10	40	1 199
H. v. optischen/fotografischen Geräten	10	2 833	3	-12	19	721
H. v. Datenträgern (magnetisch/optisch)	-	-	-	-	-	-
H. v. Elektromotoren und Generatoren	125	236 392	26	-83	156	59 155
H. v. Batterien und Akkumulatoren	7	15 924	1	-1	10	3 984
H. v. Kabeln und elektr. Installationsmat.	19	45 672	4	-22	25	11 427
H. v. elektr. Lampen und Leuchten	42	26 403	7	-11	75	6 691
H. v. Haushaltsgeräten	15	17 706	4	-1	35	4 461
H. v. elektr. Ausrüstungen a.n.g.	56	181 563	6	-32	75	45 422
H. v. nicht spezifischen Maschinen	81	151 491	10	-43	123	37 951
H. v. sonst. nicht spezifischen Maschinen	271	235 423	47	-204	369	59 079
H. v. land-/forstwirtschaftl. Maschinen	66	111 939	10	-23	89	28 037
H. v. Werkzeugmaschinen	80	74 964	13	-44	99	18 785
H. v. Maschinen/Wirtschaftszweige a.n.g.	249	562 966	44	-98	370	140 978
H. v. Kraftwagen und Kraftwagenmotoren	8	44 642	-	-	16	11 177
H. v. Karosserien und Aufbauten	75	40 046	8	-18	102	10 066
H. v. Teilen und Zubehör für Kfz	37	153 449	7	-149	52	38 391
Schiff- und Bootsbau	15	939	3	-7	24	250
Schienenfahrzeugbau	6	54 891	1	-1	8	13 725
Luft- und Raumfahrzeugbau	13	12 678	4	-5	24	3 188
H. v. militärischen Kampffahrzeugen	G	G	G	G	G	G
H. v. Fahrzeugen a.n.g.	17	49 881	-	-	25	12 476
H. v. Möbeln	534	130 708	104	-394	704	33 030
H. v. Münzen, Schmuck u.ä. Erzeugnissen	24	4 411	8	-20	51	1 147

ÖNACE-Gruppen (ÖNACE 2008)	Zu versteuerndes Einkommen		Anrechenbare Mindes-Köst		Körperschaftsteuer	
	Fälle	in 1 000 Euro	Fälle	in 1 000 Euro	Fälle	in 1 000 Euro
H. v. Musikinstrumenten	15	10 126	3	-2	22	2 543
H. v. Sportgeräten	44	26 458	14	-36	63	6 640
H. v. Spielwaren	16	5 162	6	-28	24	1 301
H. v. medizinischen Apparaten	254	58 702	52	-104	348	14 839
H. v. Erzeugnissen a.n.g.	31	10 169	5	-10	46	2 565
Reparatur von Maschinen	412	100 598	70	-139	555	25 371
Installation von Maschinen a.n.g.	224	69 846	46	-136	315	17 596
Elektrizitätsversorgung	689	1 089 247	142	-496	972	272 145
Gasversorgung	30	99 407	4	-6	40	24 867
Wärme- und Kälteversorgung	552	57 996	51	-122	640	14 706
Wasserversorgung	33	1 742	4	-15	44	460
Abwasserentsorgung	77	14 083	14	-41	94	3 552
Sammlung von Abfällen	134	41 123	21	-88	174	10 372
Abfallbehandlung und -beseitigung	113	33 463	19	-58	150	8 431
Rückgewinnung	61	14 781	11	-13	96	3 764
Beseitigung von Umweltverschmutzungen	5	4 153	1	-1	7	1 041
Erschließung von Grundstücken; Bauträger	1 185	428 436	436	-909	3 235	109 007
Bau von Gebäuden	1 676	406 889	365	-803	2 618	103 118
Bau von Straßen und Bahnverkehrsstrecken	126	128 751	27	-55	176	32 464
Leitungstiefbau und Kläranlagenbau	108	56 494	14	-33	132	14 167
Sonstiger Tiefbau	56	9 408	12	-14	76	2 386
Abbruch-/vorbereitende Baustellenarbeiten	388	55 749	81	-157	542	14 190
Bauinstallation	3 441	582 373	623	-1 306	4 479	147 467
Sonstiger Ausbau	2 353	288 090	483	-873	3 256	73 446
Sonstige spezialisierte Bautätigkeiten	1 604	254 110	306	-618	2 156	64 489
Handel mit Kraftwagen	1 070	329 474	164	-445	1 468	83 113
Reparatur von Kraftwagen	1 141	122 609	195	-458	1 625	31 467
Handel - Kraftwagenteile und -zubehör	314	85 593	52	-126	479	21 669
Handel und Reparatur - Krafträder	108	17 267	20	-25	148	4 387
Handelsvermittlung	1 347	164 972	282	-471	2 216	42 422
GH - Landwirtschaftliche Grundstoffe, Tiere	312	73 885	39	-147	421	18 668
GH - Nahrungsmittel, Getränke	1 059	898 737	194	-495	1 620	225 568
GH - Gebrauchs- und Verbrauchsgüter	2 217	1 136 481	375	-818	3 303	286 104
GH - Datenverarbeitungsgeräte	492	235 003	74	-233	671	59 095
GH - Sonstige Maschinen	2 200	973 636	383	-932	2 997	244 864
Sonstiger Großhandel	1 921	1 239 039	288	-867	2 696	311 254
GH ohne ausgeprägten Schwerpunkt	516	98 264	98	-189	956	25 186
EH mit Waren verschiedener Art	596	284 205	121	-172	1 102	71 585
EH - Nahrungsmittel, Getränke	297	38 346	61	-64	611	9 962
EH - Motorenkraftstoffe (Tankstellen)	252	42 275	50	-105	334	10 717
EH - Datenverarbeitung/Unterhaltungselektronik	520	85 300	110	-212	776	21 779
EH - sonstige Haushaltsgeräte/Textilien	1 679	187 516	383	-777	2 612	48 327
EH - Verlagsprodukte/Sportartikel	586	80 730	115	-327	918	20 750
EH - Sonstige Güter	1 905	416 601	406	-875	3 154	106 169
EH - an Verkaufsständen/Märkten	37	1 472	10	-7	57	391
EH - Versand-/Internethandel	515	94 684	105	-194	1 025	24 197
Eisenbahnfernverkehr (Personen)	3	42	2	-2	11	32
Eisenbahnverkehr (Güter)	10	6 512	-	-	17	1 636
Sonstiger Landverkehr (Personen)	642	189 025	138	-318	1 053	47 973
Güterbeförderung im Straßenverkehr	1 477	209 476	279	-532	2 260	53 590
Transport in Rohrfernleitungen	2	139 116	-	-	3	34 781
See-/Küstenschifffahrt (Personen)	G	G	G	G	G	G
See-/Küstenschifffahrt (Güter)	G	G	G	G	G	G
Binnenschifffahrt (Personen)	22	1 354	-	-	37	368
Binnenschifffahrt (Güter)	4	176	2	-3	6	48
Luftfahrt (Personen)	60	27 027	14	-37	117	6 876

ÖNACE-Gruppen (ÖNACE 2008)	Zu versteuerndes Einkommen		Anrechenbare Mindes-Köst		Körperschaftsteuer	
	Fälle	in 1 000 Euro	Fälle	in 1 000 Euro	Fälle	in 1 000 Euro
Luftfahrt (Güter)	8	4 179	-	-	9	1 047
Lagerei	65	45 552	8	-54	96	11 418
Sonstige Dienstleistungen - Verkehr	705	1 636 771	119	-340	1 018	409 801
Post/Universaldienstleistungsanbieter	G	G	G	G	G	G
Sonstige Post- und Kurierdienste	54	21 144	10	-20	75	5 320
Hotels, Gasthöfe und Pensionen	2 098	391 216	464	-1 412	3 102	99 590
Ferienunterkünfte	277	25 279	49	-117	449	6 549
Campingplätze	61	12 494	6	-10	78	3 153
Sonstige Beherbergungsstätten	39	12 763	9	-16	55	3 208
Restaurants, Gaststätten, u.ä.	2 652	295 574	684	-1 445	4 727	76 667
Catering	153	22 215	27	-109	247	5 692
Ausschank von Getränken	329	15 249	68	-128	643	4 266
Verlagswesen (ohne Software)	367	94 652	103	-552	563	24 101
Verlegen von Software	104	98 567	20	-71	163	24 727
Filmherstellung/-verleih, Kinos	387	44 553	89	-160	582	11 460
Tonstudios und Musikverlage	99	10 023	20	-35	147	2 602
Hörfunkveranstalter	15	5 921	3	-2	35	1 515
Fernsehveranstalter	22	10 393	3	-4	38	2 626
Leitungsgebundene Telekommunikation	61	15 944	9	-25	78	4 031
Drahtlose Telekommunikation	16	95 434	1	-	26	23 881
Satellitentelekommunikation	3	44	-	-	5	13
Sonstige Telekommunikation	72	8 881	22	-48	114	2 298
IT-Dienstleistungen	3 604	786 484	712	-1 437	5 603	199 110
Datenverarbeitung und Hosting	765	238 819	168	-369	1 307	60 495
Sonstige Informationsdienstleistungen	71	16 352	12	-24	98	4 129
Zentralbanken und Kreditinstitute	473	2 507 503	10	-318	486	627 359
Beteiligungsgesellschaften	4 052	2 066 723	950	-2 246	9 317	523 445
Treuhand- und sonstige Fonds	1 298	415 792	-	-	2 033	138 329
Sonstige Finanzierungsinstitutionen	136	477 701	32	-126	236	119 605
Versicherungen	60	976 395	4	-25	61	244 117
Rückversicherungen	G	G	G	G	G	G
Pensionskassen und Pensionsfonds	5	25 798	2	-11	6	6 453
Sonstige Finanzdienstleistungen	404	167 197	79	-145	641	42 254
Sonstige Versicherungsdienstleistungen	1 115	161 969	169	-294	1 385	40 975
Fondsmanagement	35	94 615	6	-21	60	23 704
Kauf und Verkauf von Realitäten	1 677	325 756	527	-1 229	4 381	84 139
Vermietung von Realitäten	6 563	2 424 185	1 354	-3 524	10 368	611 082
Vermittlung/Verwaltung von Realitäten	3 670	592 022	903	-2 009	6 113	151 412
Rechtsberatung	381	296 898	24	-42	428	74 290
Wirtschaftsprüfung und Steuerberatung	2 274	366 602	327	-808	2 633	92 386
Führung von Unternehmen	953	839 859	199	-637	1 584	211 343
Unternehmensberatung	4 087	548 295	830	-1 814	6 375	140 801
Architektur- und Ingenieurbüros	4 096	692 155	704	-1 485	5 451	175 421
Techn./physikal./chem. Untersuchung	217	49 567	31	-67	284	12 520
F&E - Naturwissenschaften und Medizin	237	145 166	51	-136	577	36 740
F&E - Rechts- und Sozialwissenschaften	37	3 614	4	-8	51	928
Werbung	1 814	290 186	331	-599	2 709	73 935
Markt- und Meinungsforschung	73	10 495	10	-19	118	2 685
Ateliers für Design	137	14 950	28	-25	205	3 839
Fotografie und Fotolabors	88	12 892	20	-50	142	3 312
Übersetzen und Dolmetschen	44	4 610	11	-15	70	1 188
Sonstige freiberufliche Tätigkeiten	494	52 980	96	-240	870	13 789
Veterinärwesen	54	5 941	6	-5	64	1 499
Vermietung von Kraftwagen	176	85 505	32	-65	328	21 572
Vermietung von Gebrauchsgütern	163	31 593	32	-61	280	8 048
Vermietung von Maschinen/Geräten	450	153 536	58	-231	651	38 675

ÖNACE-Gruppen (ÖNACE 2008)	Zu versteuerndes Einkommen		Anrechenbare Mindes-Köst		Körperschaftsteuer	
	Fälle	in 1 000 Euro	Fälle	in 1 000 Euro	Fälle	in 1 000 Euro
Leasing von immat. Vermögensgegenständen	72	5 883	14	-14	149	1 553
Vermittlung von Arbeitskräften	129	15 779	19	-26	218	4 054
Arbeitskräfteüberlassung, befristet	400	83 558	72	-177	621	21 204
Arbeitskräfteüberlassung, sonstige	140	27 133	21	-59	208	6 877
Reisebüros und Reiseveranstalter	435	43 899	99	-191	710	11 460
Sonstige Reservierungsdienstleistungen	88	17 738	13	-40	140	4 510
Private Wach- und Sicherheitsdienste	76	10 878	18	-17	119	2 780
Sicherheitsdienste mit Alarmsystemen	5	65	-	-	10	19
Detekteien	20	569	6	-7	34	159
Hausmeisterdienste	258	42 239	55	-75	383	10 714
Reinigung von Gebäuden und Straßen	618	125 989	119	-250	814	31 793
Garten- und Landschaftsbau	207	26 411	32	-52	282	6 734
Sekretariatsdienste und Copy-Shops	109	7 199	31	-55	171	1 883
Call Centers	64	9 953	16	-55	90	2 542
Messe- und Kongressveranstalter	233	28 504	52	-71	399	7 348
Wirtschaftliche Dienstleistungen a.n.g.	340	96 309	55	-127	526	24 307
Öffentliche Verwaltung	479	57 381	4	-32	494	14 292
Auswärtige Angelegenheiten/Justiz	6	502	-	-	6	126
Sozialversicherung	3	2 931	-	-	3	733
Kindergärten und Vorschulen	11	337	3	-4	13	87
Volksschulen	2	2	-	-	3	1
Weiterführende Schulen	19	5 206	2	-8	27	1 317
Tertiärer/post-sekundärer Unterricht	22	21 699	1	-	31	5 440
Sonstiger Unterricht	548	52 261	116	-198	850	13 542
Dienstleistungen für den Unterricht	70	2 578	14	-13	105	697
Krankenhäuser	41	63 089	3	-17	62	15 803
Arzt- und Zahnarztpraxen	361	143 315	44	-130	447	35 969
Gesundheitswesen a.n.g.	157	30 296	24	-59	245	7 701
Pflegeheime	61	14 710	9	-14	85	3 722
Psychosoziale Betreuung, stationär	7	1 729	-	-	8	433
Altenheime	45	7 551	6	-21	65	1 922
Sonstige Heime (ohne Ferienheime)	17	1 737	2	-4	25	448
Betreuung älterer Menschen	7	304	-	-	8	78
Sonstiges Sozialwesen	177	8 687	19	-43	254	2 276
Künstlerische Tätigkeiten	212	23 026	48	-100	321	5 922
Bibliotheken und Museen	55	16 671	7	-18	100	4 238
Spiel-, Wett- und Lotteriewesen	63	142 463	12	-28	168	35 801
Dienstleistungen des Sports	747	73 240	137	-317	1 243	19 068
Sonstige Unterhaltung und Erholung	386	29 711	86	-142	664	7 847
Wirtschafts- und Arbeitgeberverbände	211	14 559	-	-	214	3 644
Arbeitnehmervereinigungen	5	2 272	-	-	5	568
Vereine und Interessenvertretungen	663	26 174	2	-1	664	6 550
Reparatur von Datenverarbeitungsgeräten	32	4 945	13	-26	46	1 254
Reparatur von Gebrauchsgütern	64	9 626	15	-39	102	2 480
Sonstige Dienstleistungen a.n.g.	547	45 111	120	-326	930	11 872

ÖNACE-Gruppen (ÖNACE 2008)	Anrechenbare inländische Kapital- ertragsteuer		Ausländische Steuer		Abgabenschuld		Gutschrift	
	Fälle	in 1 000 Euro	Fälle	in 1 000 Euro	Fälle	in 1 000 Euro	Fälle	in 1 000 Euro
Insgesamt	51 186	-252 799	1 327	-115 143	151 482	9 620 944	1 952	-153 705
Anbau einjähriger Pflanzen	99	-5	-	-	207	4 119	2	-
Anbau mehrjähriger Pflanzen	54	-3	-	-	122	4 750	2	-
Betrieb von Baumschulen	7	-	-	-	19	1 042	-	-
Tierhaltung	107	-3	-	-	263	2 761	3	-
Gemischte Landwirtschaft	69	-4	-	-	129	762	1	-2
Landwirtschaftliche Dienstleistungen	96	-99	2	-	145	1 773	16	-33
Jagd und Fallenstellerei	-	-	-	-	12	51	-	-
Forstwirtschaft	46	-62	-	-	232	3 770	8	-95
Holz einschlag	70	-10	1	-	196	3 306	1	-
Sammeln wild wachsender Produkte	-	-	-	-	-	-	-	-
Forstwirtschaftliche Dienstleistungen	9	-3	-	-	13	271	-	-
Fischerei	1	-	-	-	4	13	1	-
Aquakultur	9	-	-	-	26	271	-	-
Steinkohlenbergbau	G	G	G	G	G	G	G	G
Braunkohlenbergbau	-	-	-	-	-	-	-	-
Gewinnung von Erdöl	-	-	-	-	13	935	-	-
Gewinnung von Erdgas	G	G	G	G	G	G	G	G
Eisenerzbergbau	G	G	G	G	G	G	G	G
NE-Metallerzbergbau	1	-	-	-	4	16	-	-
Gewinnung von Natursteinen, Kalkstein	74	-27	-	-	176	8 654	2	-7
Sonstiger Bergbau	6	-5	-	-	15	5 355	-	-
Dienstleistungen, Erdöl- und Erdgasgewerbe	-	-	-	-	17	242	-	-
Dienstleistungen, sonstiger Bergbau	1	-	-	-	5	108	-	-
Schlachten und Fleischverarbeitung	92	-4	-	-	234	21 986	3	-
Fischverarbeitung	1	-	-	-	4	445	-	-
Obst- und Gemüseverarbeitung	24	-	1	-1	67	9 458	1	-
H. v. Ölen und Fetten (pflanzl./tierisch)	10	-6	-	-	25	3 133	-	-
Milchverarbeitung	66	-47	4	-	81	6 766	18	-3
Mahl- und Schälmaschinen, H. v. Stärke	19	-264	2	-	56	3 786	1	-234
H. v. Back- und Teigwaren	164	-25	2	-1	468	18 898	-	-
H. v. sonstigen Nahrungsmitteln	52	-28	3	-2	177	26 020	-	-
H. v. Futtermitteln	16	-17	1	-13	54	6 565	1	-9
Getränkeherstellung	65	-18	2	-2 875	216	291 471	1	-
Tabakverarbeitung	-	-	-	-	-	-	-	-
Spinnstoffaufbereitung und Spinnerei	5	-19	-	-	12	4 208	-	-
Weberei	7	-1	-	-	20	17 564	-	-
Veredlung von Textilien und Bekleidung	6	-	-	-	19	290	-	-
H. v. sonstige Textilwaren	40	-11	1	-1	145	10 335	1	-2
H. v. Bekleidung	24	-2	2	-36	92	2 780	-	-
H. v. Pelzwaren	1	-	-	-	6	11	-	-
H. v. gestrickter Bekleidung	1	-	-	-	5	17	-	-
H. v. Leder und -waren	10	-	1	-	28	488	-	-
H. v. Schuhen	12	-2	-	-	29	9 746	-	-
Säge-, Hobel- und Holzimprägnierwerke	111	-80	2	-	280	94 991	2	-
H. v. sonst. Holzwaren; Korbwaren	170	-491	5	-350	457	64 320	-	-
H. v. Holz-/Zellstoff, Papier, Karton	3	-61	-	-	18	17 148	-	-
H. v. Waren aus Papier und Pappe	26	-15	4	-246	78	32 308	1	-1
H. v. Druckerzeugnissen	124	-86	1	-2	364	18 335	3	-65
Vervielfältigung bespielter Datenträger	2	-	1	-38	5	1 478	-	-
Kokerei	-	-	-	-	-	-	-	-
Mineralölverarbeitung	2	-1 567	-	-	6	598	1	-1 513
H. v. chemischen Grundstoffen	22	-3	5	-47	78	173 900	1	-3
H. v. Pflanzenschutzmitteln	2	-	-	-	9	95	-	-
H. v. Anstrichmitteln und Kitt	9	-3	2	-	32	4 204	-	-

ÖNACE-Gruppen (ÖNACE 2008)	Anrechenbare inländische Kapital- ertragsteuer		Ausländische Steuer		Abgabenschuld		Gutschrift	
	Fälle	in 1 000 Euro	Fälle	in 1 000 Euro	Fälle	in 1 000 Euro	Fälle	in 1 000 Euro
H. v. Reinigungs- und Körperpflegemitteln	29	-	-	-	102	8 974	-	-
H. v. sonst. chemischen Erzeugnissen	21	-7	4	-9	65	15 441	1	-
H. v. Chemiefasern	1	-35	2	-131	3	27 725	-	-
H. v. pharmazeutischen Grundstoffen	1	-2	1	-	9	13 978	-	-
H. v. pharmazeutischen Spezialitäten	22	-	3	-38	101	81 683	-	-
H. v. Gummiwaren	6	-	1	-	29	2 923	-	-
H. v. Kunststoffwaren	151	-870	15	-280	402	69 831	4	-814
H. v. Glas und Glaswaren	16	-6	2	-6	44	10 940	-	-
H. v. feuerfesten keramischen Waren	6	-	-	-	8	124	-	-
H. v. keramischen Baumaterialien	5	-1	-	-	16	598	-	-
H. v. sonst. keramischen Erzeugnissen	5	-109	-	-	20	951	-	-
H. v. Zement, Kalk und gebranntem Gips	4	-15	1	-	8	5 347	-	-
H. v. Beton-, Zement- u. Gipsezeugn.	80	-36	2	-17	230	26 473	-	-
Bearbeitung von Natursteinen a.n.g.	77	-14	-	-	215	3 089	1	-5
H. v. Erzeugn. (nicht metall. Mineralien)	11	-2	1	-5	63	3 879	-	-
Roheisen- und Stahlerzeugung	7	-2 186	1	-7	12	41 733	1	-
H. v. Stahlrohren	2	-1	1	-	11	2 679	-	-
Sonstige Bearbeitung von Eisen und Stahl	2	-3	1	-	5	5 795	1	-
Erzeugung von NE-Metallen	15	-13	2	-228	45	37 909	-	-
Gießereien	9	-1	1	-1	34	5 212	-	-
Stahl- und Leichtmetallbau	292	-35	3	-26	769	52 091	-	-
H. v. Metalltanks und Heizkörpern	18	-1	2	-13	45	17 696	-	-
H. v. Dampfkesseln	G	G	G	G	G	G	G	G
H. v. Waffen und Munition	12	-	-	-	31	13 057	-	-
H. v. Schmiede- und Stanzteilen	38	-7	1	-119	90	34 644	-	-
Oberflächenveredlung; Mechanik a.n.g.	210	-21	1	-5	516	29 954	2	-1
H. v. Schneidwaren und Werkzeugen	82	-8	8	-347	195	77 892	-	-
H. v. sonstigen Metallwaren	66	-17	5	-8	197	17 545	-	-
H. v. elektronischen Bauelementen	34	-20	5	-191	99	80 857	1	-9
H. v. Datenverarbeitungsgeräten	6	-	-	-	24	2 049	-	-
H. v. Telekommunikationsgeräten	16	-	1	-10	38	6 363	-	-
H. v. Geräten der Unterhaltungselektronik	3	-	-	-	15	4 849	-	-
H. v. Mess-/Kontrollinstrumenten, Uhren	69	-44	4	-110	175	36 495	2	-
H. v. elektromedizinischen Geräten	11	-	1	-506	39	682	-	-
H. v. optischen/fotografischen Geräten	2	-	1	-1	19	708	-	-
H. v. Datenträgern (magnetisch/optisch)	-	-	-	-	-	-	-	-
H. v. Elektromotoren und Generatoren	53	-414	5	-151	155	58 680	1	-169
H. v. Batterien und Akkumulatoren	2	-	1	-38	9	3 945	-	-
H. v. Kabeln und elektr. Installationsmat.	13	-3	1	-9	24	11 393	1	-
H. v. elektr. Lampen und Leuchten	32	-66	-	-	74	6 631	1	-17
H. v. Haushaltsgeräten	11	-1	1	-	35	4 460	-	-
H. v. elektr. Ausrüstungen a.n.g.	25	-2	5	-578	75	44 812	-	-
H. v. nicht spezifischen Maschinen	42	-108	9	-2 228	121	35 620	1	-4
H. v. sonst. nicht spezifischen Maschinen	134	-50	11	-2 038	367	56 835	2	-5
H. v. land-/forstwirtschaftl. Maschinen	30	-15	2	-22	89	27 977	-	-
H. v. Werkzeugmaschinen	38	-109	4	-21	99	18 614	-	-
H. v. Maschinen/Wirtschaftszweige a.n.g.	150	-278	22	-4 066	369	136 597	1	-53
H. v. Kraftwagen und Kraftwagenmotoren	3	-	1	-24	16	11 153	-	-
H. v. Karosserien und Aufbauten	35	-8	-	-	102	10 040	-	-
H. v. Teilen und Zubehör für Kfz	11	-3	4	-359	52	37 881	-	-
Schiff- und Bootsbau	5	-	-	-	24	243	-	-
Schienenfahrzeugbau	1	-1	1	-47	8	13 676	-	-
Luft- und Raumfahrzeugbau	7	-	-	-	24	3 183	-	-
H. v. militärischen Kampffahrzeugen	G	G	G	G	G	G	G	G
H. v. Fahrzeugen a.n.g.	9	-	1	-609	25	11 866	-	-

ÖNACE-Gruppen (ÖNACE 2008)	Anrechenbare inländische Kapital- ertragsteuer		Ausländische Steuer		Abgabenschuld		Gutschrift	
	Fälle	in 1 000 Euro	Fälle	in 1 000 Euro	Fälle	in 1 000 Euro	Fälle	in 1 000 Euro
H. v. Möbeln	274	-54	4	-232	703	32 353	-	-
H. v. Münzen, Schmuck u.ä. Erzeugnissen	16	-608	-	-	50	669	1	-150
H. v. Musikinstrumenten	5	-	-	-	22	2 541	-	-
H. v. Sportgeräten	23	-1	1	-228	63	6 376	-	-
H. v. Spielwaren	8	-	1	-1	24	1 263	-	-
H. v. medizinischen Apparaten	130	-46	3	-48	347	14 671	1	-20
H. v. Erzeugnissen a.n.g.	18	-4	1	-	46	2 550	-	-
Reparatur von Maschinen	227	-43	3	-38	555	25 151	-	-
Installation von Maschinen a.n.g.	130	-14	6	-152	312	17 277	3	-4
Elektrizitätsversorgung	399	-10 562	9	-30	969	263 055	15	-1 930
Gasversorgung	8	-2 100	1	-	40	22 762	-	-
Wärme- und Kälteversorgung	320	-7	5	-	639	14 578	43	-1
Wasserversorgung	11	-	1	-	43	445	1	-
Abwasserentsorgung	34	-1	-	-	94	3 513	2	-
Sammlung von Abfällen	69	-91	-	-	174	10 194	1	-
Abfallbehandlung und -beseitigung	59	-16	-	-	150	8 358	-	-
Rückgewinnung	30	-4	-	-	96	3 748	-	-
Beseitigung von Umweltverschmutzungen	5	-1	-	-	7	1 039	-	-
Erschließung von Grundstücken; Bauträger	1 136	-166	2	-1	3 232	107 949	6	-4
Bau von Gebäuden	880	-944	3	-937	2 613	101 366	5	-778
Bau von Straßen und Bahnverkehrsstrecken	60	-29	-	-	175	32 391	1	-2
Leitungstiefbau und Kläranlagenbau	47	-5	1	-1	131	13 081	2	-
Sonstiger Tiefbau	19	-1	2	-204	76	2 168	-	-
Abbruch-/vorbereitende Baustellenarbeiten	209	-33	2	-	542	14 000	-	-
Bauinstallation	1 713	-165	14	-20	4 471	145 995	6	-6
Sonstiger Ausbau	1 145	-56	4	-1	3 254	72 140	2	-7
Sonstige spezialisierte Bautätigkeiten	870	-60	9	-43	2 155	64 336	1	-1
Handel mit Kraftwagen	469	-75	5	-9	1 467	82 559	2	-2
Reparatur von Kraftwagen	568	-92	1	-1	1 624	30 918	2	-3
Handel - Kraftwagenteile und -zubehör	141	-93	3	-1	475	20 711	4	-49
Handel und Reparatur - Krafträder	31	-3	-	-	148	4 360	-	-
Handelsvermittlung	616	-79	8	-55	2 212	41 821	7	-4
GH - Landwirtschaftliche Grundstoffe, Tiere	199	-3 212	17	-111	410	17 042	32	-1 845
GH - Nahrungsmittel, Getränke	487	-234	15	-2 486	1 611	222 518	17	-98
GH - Gebrauchs- und Verbrauchsgüter	803	-588	24	-387	3 296	284 546	8	-115
GH - Datenverarbeitungsgeräte	188	-16	10	-471	671	58 376	1	-
GH - Sonstige Maschinen	881	-370	21	-402	2 989	243 213	10	-49
Sonstiger Großhandel	774	-417	24	-31 657	2 692	279 126	6	-78
GH ohne ausgeprägten Schwerpunkt	207	-36	3	-12	951	24 963	5	-14
EH mit Waren verschiedener Art	319	-8 727	2	-127	1 097	62 630	15	-80
EH - Nahrungsmittel, Getränke	187	-6	1	-	610	9 891	4	-
EH - Motorenkraftstoffe (Tankstellen)	169	-136	1	-35	333	10 444	1	-4
EH - Datenverarbeitung/Unterhaltungselektronik	236	-26	3	-3	774	21 537	2	-1
EH - sonstige Haushaltsgeräte/Textilien	840	-457	14	-43	2 609	47 326	2	-261
EH - Verlagsprodukte/Sportartikel	298	-28	4	-37	917	20 361	1	-3
EH - Sonstige Güter	890	-120	6	-20	3 151	105 165	5	-20
EH - an Verkaufsständen/Märkten	10	-	-	-	57	384	-	-
EH - Versand-/Internethandel	300	-10	3	-2	1 023	23 994	1	-
Eisenbahnfernverkehr (Personen)	4	-150	-	-	10	28	1	-148
Eisenbahnverkehr (Güter)	3	-	1	-100	17	1 536	-	-
Sonstiger Landverkehr (Personen)	320	-89	2	-	1 047	47 583	7	-17
Güterbeförderung im Straßenverkehr	758	-53	14	-220	2 258	52 750	3	-7
Transport in Rohrfernleitungen	-	-	-	-	3	34 781	-	-
See-/Küstenschifffahrt (Personen)	G	G	G	G	G	G	G	G
See-/Küstenschifffahrt (Güter)	G	G	G	G	G	G	G	G

ÖNACE-Gruppen (ÖNACE 2008)	Anrechenbare inländische Kapital- ertragsteuer		Ausländische Steuer		Abgabenschuld		Gutschrift	
	Fälle	in 1 000 Euro	Fälle	in 1 000 Euro	Fälle	in 1 000 Euro	Fälle	in 1 000 Euro
Binnenschifffahrt (Personen)	16	-4	-	-	37	365	-	-
Binnenschifffahrt (Güter)	4	-	-	-	6	45	-	-
Luftfahrt (Personen)	25	-143	1	-15	117	6 681	-	-
Luftfahrt (Güter)	2	-2	1	-40	9	1 005	-	-
Lagererei	31	-3	1	-22	96	11 340	1	-
Sonstige Dienstleistungen - Verkehr	297	-151	19	-326	1 016	408 994	3	-1
Post/Universaldienstleistungsanbieter	G	G	G	G	G	G	G	G
Sonstige Post- und Kurierdienste	18	-27	-	-	75	5 255	-	-
Hotels, Gasthöfe und Pensionen	1 239	-269	5	-11	3 097	97 911	12	-12
Ferienunterkünfte	202	-8	1	-	447	6 408	10	-1
Campingplätze	40	-6	-	-	78	3 137	-	-
Sonstige Beherbergungsstätten	26	-2	-	-	54	3 192	4	-1
Restaurants, Gaststätten, u.ä.	1 196	-931	4	-19	4 718	75 018	12	-771
Catering	82	-1	-	-	245	5 534	4	-34
Ausschank von Getränken	156	-2	-	-	642	4 136	-	-
Verlagswesen (ohne Software)	175	-219	4	-156	555	23 206	9	-32
Verlegen von Software	45	-6	9	-175	162	24 475	-	-
Filmherstellung/-verleih, Kinos	147	-170	6	-26	580	11 102	2	-
Tonstudios und Musikverlage	39	-1 070	8	-72	146	2 492	1	-1 068
Hörfunkveranstalter	10	-16	-	-	34	1 497	-	-
Fernsehveranstalter	9	-3	1	-83	38	2 535	-	-
Leitungsgebundene Telekommunikation	30	-3	-	-	78	4 003	-	-
Drahtlose Telekommunikation	4	-61	2	-12	26	23 809	-	-
Satellitentelekommunikation	1	-	-	-	5	13	1	-
Sonstige Telekommunikation	19	-	-	-	114	2 250	-	-
IT-Dienstleistungen	1 949	-535	62	-3 780	5 586	193 625	16	-247
Datenverarbeitung und Hosting	426	-37	10	-60	1 306	60 031	4	-2
Sonstige Informationsdienstleistungen	27	-5	-	-	98	4 101	1	-1
Zentralbanken und Kreditinstitute	435	-92 609	254	-13 634	468	546 117	17	-25 239
Beteiligungsgesellschaften	2 669	-46 154	89	-29 281	9 092	479 812	241	-37 651
Treuhand- und sonstige Fonds	973	-8 063	67	-172	1 506	169 317	525	-41 734
Sonstige Finanzierungsinstitutionen	59	-8 552	9	-4 103	229	108 038	6	-1 188
Versicherungen	44	-26 806	16	-808	54	230 591	18	-14 112
Rückversicherungen	G	G	G	G	G	G	G	G
Pensionskassen und Pensionsfonds	4	-714	2	-1	4	5 925	2	-196
Sonstige Finanzdienstleistungen	176	-60	9	-1 497	638	40 562	3	-11
Sonstige Versicherungsdienstleistungen	511	-230	8	-36	1 383	40 418	1	-13
Fondsmanagement	14	-218	2	-	59	23 466	1	-1
Kauf und Verkauf von Realitäten	1 475	-5 549	7	-54	4 359	80 611	28	-6 541
Vermietung von Realitäten	3 650	-6 409	50	-742	10 291	604 772	91	-4 485
Vermittlung/Verwaltung von Realitäten	2 175	-1 090	16	-264	6 092	148 650	27	-669
Rechtsberatung	210	-22	2	-	428	74 227	-	-
Wirtschaftsprüfung und Steuerberatung	921	-479	13	-15	2 618	91 239	15	-155
Führung von Unternehmen	439	-3 787	44	-1 830	1 546	207 908	34	-2 817
Unternehmensberatung	2 073	-1 857	48	-506	6 324	137 977	53	-1 303
Architektur- und Ingenieurbüros	2 207	-392	28	-2 137	5 436	171 548	17	-174
Techn./physikal./chem. Untersuchung	95	-15	8	-96	284	12 328	1	-
F&E - Naturwissenschaften und Medizin	166	-53	6	-73	570	36 429	13	-21
F&E - Rechts- und Sozialwissenschaften	22	-9	1	-5	51	910	3	-3
Werbung	876	-56	12	-10	2 703	73 302	32	-4
Markt- und Meinungsforschung	26	-	1	-1	118	2 665	-	-
Ateliers für Design	73	-3	5	-256	205	3 553	-	-
Fotografie und Fotolabors	46	-3	-	-	142	3 259	-	-
Übersetzen und Dolmetschen	22	-	-	-	70	1 172	-	-
Sonstige freiberufliche Tätigkeiten	255	-47	2	-51	868	13 474	11	-22

ÖNACE-Gruppen (ÖNACE 2008)	Anrechenbare inländische Kapital- ertragsteuer		Ausländische Steuer		Abgabenschuld		Gutschrift	
	Fälle	in 1 000 Euro	Fälle	in 1 000 Euro	Fälle	in 1 000 Euro	Fälle	in 1 000 Euro
Veterinärwesen	30	-1	-	-	64	1 493	-	-
Vermietung von Kraftwagen	68	-18	3	-22	324	21 521	2	-7
Vermietung von Gebrauchsgütern	89	-1 203	2	-	276	7 509	3	-725
Vermietung von Maschinen/Geräten	203	-52	16	-460	648	37 945	9	-13
Leasing von immat. Vermögensgegenständen	31	-	2	-	149	1 538	-	-
Vermittlung von Arbeitskräften	58	-1	1	-	218	4 026	-	-
Arbeitskräfteüberlassung, befristet	225	-60	2	-20	617	20 915	5	-10
Arbeitskräfteüberlassung, sonstige	64	-8	-	-	208	6 798	-	-
Reisebüros und Reiseveranstalter	220	-784	-	-	706	11 200	4	-738
Sonstige Reservierungsdienstleistungen	74	-16	-	-	135	4 463	24	-12
Private Wach- und Sicherheitsdienste	28	-	-	-	119	2 763	-	-
Sicherheitsdienste mit Alarmsystemen	1	-	-	-	10	19	-	-
Detekteien	9	-	-	-	34	152	-	-
Hausmeisterdienste	92	-14	1	-8	383	10 618	-	-
Reinigung von Gebäuden und Straßen	242	-35	2	-52	814	31 527	-	-
Garten- und Landschaftsbau	93	-4	1	-	281	6 678	1	-
Sekretariatsdienste und Copy-Shops	45	-5	-	-	170	1 824	1	-1
Call Centers	21	-9	1	-	89	2 485	1	-7
Messe- und Kongressveranstalter	121	-5	2	-6	399	7 266	1	-
Wirtschaftliche Dienstleistungen a.n.g.	132	-62	5	-3	525	24 115	2	-1
Öffentliche Verwaltung	80	-311	2	-3	373	9 663	141	-3 375
Auswärtige Angelegenheiten/Justiz	2	-	-	-	6	126	2	-3
Sozialversicherung	-	-	-	-	2	716	1	-3
Kindergärten und Vorschulen	3	-	-	-	13	83	-	-
Volksschulen	2	-	-	-	2	1	-	-
Weiterführende Schulen	13	-7	-	-	27	1 302	-	-
Tertiärer/post-sekundärer Unterricht	9	-428	-	-	27	5 027	3	-15
Sonstiger Unterricht	293	-148	-	-	846	13 294	11	-98
Dienstleistungen für den Unterricht	30	-1	-	-	105	683	2	-
Krankenhäuser	24	-14	-	-	62	15 772	3	-
Arzt- und Zahnarztpraxen	208	-16	-	-	447	35 823	-	-
Gesundheitswesen a.n.g.	75	-14	-	-	244	7 611	3	-4
Pflegeheime	39	-1	-	-	85	3 707	2	-
Psychosoziale Betreuung, stationär	5	-	-	-	7	433	-	-
Altenheime	25	-5	-	-	63	1 896	-	-
Sonstige Heime (ohne Ferienheime)	12	-5	-	-	24	437	3	-7
Betreuung älterer Menschen	4	-	-	-	8	78	1	-
Sonstiges Sozialwesen	108	-59	1	-	230	2 178	18	-82
Künstlerische Tätigkeiten	95	-29	4	-105	318	5 713	7	-25
Bibliotheken und Museen	39	-2	-	-	100	4 217	4	-
Spiel-, Wett- und Lotteriewesen	41	-21	2	-61	166	35 517	1	-1
Dienstleistungen des Sports	378	-27	2	-23	1 241	18 703	14	-6
Sonstige Unterhaltung und Erholung	208	-56	2	-15	662	7 672	2	-41
Wirtschafts- und Arbeitgeberverbände	97	-2 449	3	-3	202	1 916	41	-727
Arbeitnehmervereinigungen	5	-637	1	-6	2	5	3	-88
Vereine und Interessenvertretungen	182	-1 735	4	-7	620	4 861	97	-451
Reparatur von Datenverarbeitungsgeräten	16	-	-	-	46	1 227	-	-
Reparatur von Gebrauchsgütern	29	-1	-	-	102	2 441	1	-
Sonstige Dienstleistungen a.n.g.	274	-20	1	-	928	11 549	4	-8

Q: STATISTIK AUSTRIA.

NUTS-Regionen

Tabelle 10

Veranlagungen – Insgesamt

Regionale Gliederung (NUTS1, NUTS2, NUTS3)	Einzelveranlagungen und Gruppenveranlagungen			Steuerlicher Gewinn bzw. Verlust / Summe der steuerl. Einkünfte			
				positiv		negativ	
	Gesamt	Einzel	Gruppen	Fälle	in 1 000 Euro	Fälle	in 1 000 Euro
Österreich	161 138	156 364	4 774	99 238	46 350 258	53 955	-12 365 534
Ostösterreich	76 894	74 799	2 095	44 304	24 442 888	28 102	-8 349 074
Burgenland	4 092	4 006	86	2 597	657 957	1 311	-163 914
Mittelburgenland	501	495	6	319	56 257	149	-18 080
Nordburgenland	2 495	2 443	52	1 563	479 645	817	-128 435
Südburgenland	1 096	1 068	28	715	122 055	345	-17 399
Niederösterreich	23 714	23 072	642	15 076	4 668 870	7 558	-1 619 701
Mostviertel-Eisenwurzen	2 842	2 750	92	1 916	571 486	821	-79 722
Niederösterreich-Süd	3 176	3 103	73	2 034	501 841	981	-85 751
Sankt Pölten	2 124	2 052	72	1 349	585 149	668	-89 011
Waldviertel	2 581	2 496	85	1 736	513 088	760	-90 786
Weinviertel	1 117	1 100	17	695	130 775	372	-19 569
Wiener Umland-Nord	4 953	4 837	116	3 073	654 373	1 643	-169 595
Wiener Umland-Süd	6 921	6 734	187	4 273	1 712 158	2 313	-1 085 268
Wien	49 088	47 721	1 367	26 631	19 116 061	19 233	-6 565 459
Südösterreich	28 361	27 531	830	17 870	5 312 811	9 249	-1 467 618
Kärnten	9 458	9 181	277	5 855	1 749 053	3 133	-655 833
Klagenfurt-Villach	5 587	5 435	152	3 338	1 120 929	1 932	-493 364
Oberkärnten	1 841	1 804	37	1 212	211 256	556	-44 571
Unterkärnten	2 030	1 942	88	1 305	416 868	645	-117 898
Steiermark	18 903	18 350	553	12 015	3 563 759	6 116	-811 785
Graz	8 755	8 498	257	5 245	1 858 011	3 072	-503 542
Liezen	1 144	1 119	25	740	145 186	373	-50 334
Östliche Obersteiermark	1 725	1 675	50	1 135	373 547	515	-57 128
Oststeiermark	3 474	3 352	122	2 401	610 524	982	-107 566
West- und Südsteiermark	2 538	2 472	66	1 656	388 725	787	-65 818
Westliche Obersteiermark	1 267	1 234	33	838	187 766	387	-27 397
Westösterreich	55 883	54 034	1 849	37 064	16 594 559	16 604	-2 548 842
Oberösterreich	22 184	21 262	922	14 856	7 307 120	6 374	-795 172
Innviertel	3 717	3 554	163	2 657	1 069 933	962	-86 031
Linz-Wels	10 360	9 914	446	6 744	4 163 016	3 079	-467 602
Mühlviertel	2 311	2 242	69	1 601	726 744	631	-46 853
Steyr-Kirchdorf	2 120	2 049	71	1 399	443 414	619	-67 136
Traunviertel	3 676	3 503	173	2 455	904 012	1 083	-127 550
Salzburg	12 855	12 527	328	8 497	4 027 117	3 870	-539 335
Lungau	381	365	16	279	45 702	94	-8 742
Pinzgau-Pongau	3 682	3 609	73	2 562	633 839	1 038	-103 920
Salzburg und Umgebung	8 792	8 553	239	5 656	3 347 576	2 738	-426 674
Tirol	13 801	13 437	364	8 912	2 866 012	4 332	-886 599
Außerfern	486	477	9	334	133 792	134	-78 849
Innsbruck	5 842	5 678	164	3 580	1 170 369	1 982	-563 886
Osttirol	679	668	11	465	109 213	183	-11 484
Tiroler Oberland	1 772	1 730	42	1 261	354 822	471	-33 825
Tiroler Unterland	5 022	4 884	138	3 272	1 097 817	1 562	-198 555
Vorarlberg	7 043	6 808	235	4 799	2 394 310	2 028	-327 735
Bludenz-Bregenzer Wald	1 775	1 723	52	1 283	459 186	442	-48 512
Rheintal-Bodensee	5 268	5 085	183	3 516	1 935 124	1 586	-279 223

Regionale Gliederung (NUTS1, NUTS2, NUTS3)	Steuerlicher Gewinn bzw. Verlust / Summe Einkünfte				Verlustabzug (ohne Vor- und Außer- gruppenverluste)		Verluste ausländischer Gruppenmitglie- der	
	Einzel- veranlagung		Gruppen- veranlagung					
	Fälle	in 1 000 Euro	Fälle	in 1 000 Euro	Fälle	in 1 000 Euro	Fälle	in 1 000 Euro
Österreich	148 495	17 596 589	4 698	16 388 135	34 009	-7 190 264	356	-317 544
Ostösterreich	70 353	6 834 485	2 053	9 259 329	16 650	-4 959 716	158	-99 242
Burgenland	3 823	319 336	85	174 707	876	-65 381	4	-1 763
Mittelburgenland	462	26 658	6	11 518	105	-3 203	-	-
Nordburgenland	2 328	223 479	52	127 731	529	-51 993	1	-309
Südburgenland	1 033	69 198	27	35 458	242	-10 185	3	-1 454
Niederösterreich	22 003	1 604 834	631	1 444 335	5 441	-641 680	50	-22 746
Mostviertel-Eisenwurzen	2 647	318 130	90	173 634	638	-31 785	5	3 084
Niederösterreich-Süd	2 945	273 688	70	142 402	761	-88 461	9	-9 454
Sankt Pölten	1 946	170 875	71	325 263	513	-188 970	2	4 990
Waldviertel	2 413	289 270	83	133 033	584	-29 885	8	-2 174
Weinviertel	1 050	108 299	17	2 907	231	-9 810	-	-
Wiener Umland-Nord	4 601	331 286	115	153 491	1 152	-69 732	13	-12 732
Wiener Umland-Süd	6 401	113 286	185	513 604	1 562	-223 037	13	-6 459
Wien	44 527	4 910 315	1 337	7 640 287	10 333	-4 252 655	104	-74 733
Südösterreich	26 301	2 393 212	818	1 451 981	6 159	-679 477	51	-35 572
Kärnten	8 714	602 651	274	490 569	2 077	-199 644	11	-22 812
Klagenfurt-Villach	5 121	386 720	149	240 845	1 241	-118 038	8	-2 730
Oberkärnten	1 731	113 560	37	53 124	411	-22 171	1	-1 287
Unterkärnten	1 862	102 371	88	196 599	425	-59 434	2	-18 795
Steiermark	17 587	1 790 561	544	961 412	4 082	-479 833	40	-12 760
Graz	8 065	739 755	252	614 715	1 856	-252 886	21	-10 281
Liezen	1 088	85 185	25	9 667	238	-17 340	-	-
Östliche Obersteiermark	1 601	241 486	49	74 933	393	-101 310	4	-1 687
Oststeiermark	3 263	368 754	120	134 204	716	-44 892	10	-871
West- und Südsteiermark	2 378	214 734	65	108 173	573	-35 883	3	161
Westliche Obersteiermark	1 192	140 647	33	19 721	306	-27 522	2	-82
Westösterreich	51 841	8 368 892	1 827	5 676 825	11 200	-1 551 072	147	-182 731
Oberösterreich	20 321	3 657 523	909	2 854 425	4 529	-913 403	77	-44 361
Innviertel	3 460	615 514	159	368 389	741	-124 194	18	-27 452
Linz-Wels	9 382	1 856 046	441	1 839 367	2 106	-657 313	36	1 458
Mühlviertel	2 164	444 785	68	235 106	460	-38 079	4	-3 708
Steyr-Kirchdorf	1 950	259 974	68	116 304	467	-20 009	7	-11 269
Traunviertel	3 365	481 203	173	295 260	755	-73 809	12	-3 390
Salzburg	12 041	1 660 582	326	1 827 199	2 662	-288 300	23	-10 451
Lungau	357	33 402	16	3 558	78	-5 000	-	-
Pinzgau-Pongau	3 528	442 285	72	87 634	717	-68 925	1	-314
Salzburg und Umgebung	8 156	1 184 896	238	1 736 007	1 867	-214 375	22	-10 137
Tirol	12 887	1 666 787	357	312 626	2 702	-248 690	25	-40 324
Außerfern	459	79 551	9	-24 608	100	-9 046	-	-
Innsbruck	5 400	568 991	162	37 492	1 185	-100 646	9	-6 310
Osttirol	637	73 869	11	23 860	147	-13 615	2	-531
Tiroler Oberland	1 691	281 145	41	39 852	326	-38 186	1	1 559
Tiroler Unterland	4 700	663 231	134	236 030	944	-87 197	13	-35 041
Vorarlberg	6 592	1 384 000	235	682 575	1 307	-100 678	22	-87 594
Bludenz-Bregenzer Wald	1 673	325 405	52	85 269	320	-32 482	5	-78 948
Rheintal-Bodensee	4 919	1 058 595	183	597 305	987	-68 197	17	-8 646

Regionale Gliederung (NUTS1, NUTS2, NUTS3)	Zu versteuerndes Einkommen		Anrechenbare Mindes-Köst		Körperschaftsteuer	
	Fälle	in 1 000 Euro	Fälle	in 1 000 Euro	Fälle	in 1 000 Euro
Österreich	98 150	39 146 036	18 917	-44 417	153 000	9 901 818
Ostösterreich	43 750	19 476 028	9 057	-21 919	73 163	4 933 612
Burgenland	2 551	592 188	464	-968	3 825	149 771
Mittelburgenland	315	53 013	49	-112	465	13 482
Nordburgenland	1 539	427 424	288	-586	2 363	107 832
Südburgenland	697	111 751	127	-270	997	28 456
Niederösterreich	14 799	4 025 366	2 897	-6 027	22 391	1 022 128
Mostviertel-Eisenwurzen	1 879	539 454	358	-679	2 663	136 359
Niederösterreich-Süd	2 009	413 204	414	-896	3 045	105 170
Sankt Pölten	1 311	395 838	267	-577	1 964	100 107
Waldviertel	1 697	482 929	279	-604	2 372	122 539
Weinviertel	641	120 669	111	-230	966	30 829
Wiener Umland-Nord	3 026	584 326	623	-1 335	4 706	148 520
Wiener Umland-Süd	4 236	1 488 946	845	-1 705	6 675	378 605
Wien	26 400	14 858 474	5 696	-14 925	46 947	3 761 713
Südösterreich	17 696	4 631 736	3 447	-7 669	26 970	1 172 507
Kärnten	5 812	1 548 830	1 120	-2 628	8 986	392 502
Klagenfurt-Villach	3 314	1 002 703	671	-1 464	5 300	254 053
Oberkärnten	1 204	188 763	211	-538	1 745	48 044
Unterkärnten	1 294	357 364	238	-626	1 941	90 405
Steiermark	11 884	3 082 906	2 327	-5 041	17 984	780 005
Graz	5 189	1 604 532	1 042	-2 156	8 318	406 672
Liezen	734	127 808	132	-293	1 080	32 261
Östliche Obersteiermark	1 118	272 092	213	-506	1 638	68 674
Oststeiermark	2 374	565 476	424	-926	3 313	142 741
West- und Südsteiermark	1 643	352 795	341	-812	2 429	89 287
Westliche Obersteiermark	826	160 204	175	-348	1 206	40 370
Westösterreich	36 704	15 038 271	6 413	-14 829	52 867	3 795 699
Oberösterreich	14 672	6 389 828	2 646	-5 919	21 072	1 615 616
Innviertel	2 613	945 186	465	-922	3 539	237 237
Linz-Wels	6 670	3 502 859	1 220	-2 895	9 849	889 184
Mühlviertel	1 573	688 461	257	-452	2 178	173 179
Steyr-Kirchdorf	1 386	423 275	254	-528	1 997	106 963
Traunviertel	2 430	830 047	450	-1 122	3 509	209 053
Salzburg	8 426	3 738 376	1 459	-3 533	12 181	940 594
Lungau	276	40 698	45	-77	370	10 299
Pinzgau-Pongau	2 548	564 856	433	-1 119	3 514	142 364
Salzburg und Umgebung	5 602	3 132 822	981	-2 337	8 297	787 931
Tirol	8 845	2 616 694	1 557	-3 589	12 949	660 209
Außerfern	331	124 738	59	-146	442	31 383
Innsbruck	3 556	1 069 378	674	-1 513	5 391	269 436
Osttirol	459	95 579	79	-167	624	24 133
Tiroler Oberland	1 258	316 588	179	-457	1 700	79 701
Tiroler Unterland	3 241	1 010 411	566	-1 307	4 792	255 556
Vorarlberg	4 761	2 293 373	751	-1 788	6 665	579 279
Bludenz-Bregenzer Wald	1 278	426 685	183	-492	1 679	107 202
Rheintal-Bodensee	3 483	1 866 688	568	-1 296	4 986	472 078

Regionale Gliederung (NUTS1, NUTS2, NUTS3)	Anrechenbare inländische Kapital- ertragsteuer		Ausländische Steuer		Abgabenschuld		Gutschrift	
	Fälle	in 1 000 Euro	Fälle	in 1 000 Euro	Fälle	in 1 000 Euro	Fälle	in 1 000 Euro
Österreich	51 186	-252 799	1 327	-115 143	151 482	9 620 944	1 952	-153 705
Ostösterreich	21 480	-119 018	512	-55 900	72 364	4 811 991	941	-92 232
Burgenland	1 379	-4 181	33	-512	3 786	145 116	80	-1 123
Mittelburgenland	138	-402	9	-378	461	12 676	15	-126
Nordburgenland	803	-3 490	17	-90	2 335	104 495	38	-871
Südburgenland	438	-289	7	-43	990	27 945	27	-126
Niederösterreich	8 466	-25 697	119	-4 273	22 157	984 393	310	-6 647
Mostviertel-Eisenwurzen	1 182	-2 085	14	-52	2 637	134 230	54	-205
Niederösterreich-Süd	1 178	-2 664	14	-625	3 023	101 853	26	-1 390
Sankt Pölten	878	-3 153	17	-102	1 938	95 508	33	-2 788
Waldviertel	1 013	-2 100	14	-131	2 330	119 815	49	-353
Weinviertel	384	-1 330	2	-	951	29 273	24	-142
Wiener Umland-Nord	1 700	-3 304	26	-111	4 650	143 575	69	-807
Wiener Umland-Süd	2 131	-11 061	32	-3 250	6 628	360 138	55	-961
Wien	11 635	-89 140	360	-51 116	46 421	3 682 481	551	-84 462
Südösterreich	11 357	-24 976	230	-5 917	26 781	1 145 340	272	-13 576
Kärnten	3 376	-6 304	67	-1 183	8 891	385 028	109	-3 663
Klagenfurt-Villach	1 824	-4 335	33	-1 055	5 243	250 561	57	-3 396
Oberkärnten	631	-589	16	-13	1 730	46 988	25	-144
Unterkärnten	921	-1 380	18	-115	1 918	87 478	27	-123
Steiermark	7 981	-18 672	163	-4 734	17 890	760 311	163	-9 913
Graz	3 320	-15 957	74	-3 868	8 269	393 175	75	-8 854
Liezen	470	-233	6	-142	1 075	31 680	10	-108
Östliche Obersteiermark	784	-473	13	-295	1 628	67 743	18	-434
Oststeiermark	1 635	-927	43	-97	3 296	140 910	33	-211
West- und Südsteiermark	1 195	-690	22	-309	2 423	87 136	11	-161
Westliche Obersteiermark	577	-391	5	-23	1 199	39 668	16	-144
Westösterreich	18 349	-108 805	585	-53 326	52 337	3 663 614	739	-47 898
Oberösterreich	7 107	-57 931	276	-10 459	20 833	1 557 588	295	-17 770
Innviertel	1 325	-4 609	51	-135	3 499	232 798	44	-1 401
Linz-Wels	3 035	-42 807	130	-5 447	9 717	852 314	167	-14 441
Mühlviertel	884	-4 569	32	-1 872	2 155	166 029	30	-841
Steyr-Kirchdorf	677	-2 066	20	-275	1 982	104 240	13	-257
Traunviertel	1 186	-3 880	43	-2 728	3 480	202 207	41	-830
Salzburg	3 912	-8 480	97	-8 548	12 084	921 816	129	-2 119
Lungau	168	-104	2	-3	370	10 115	1	-
Pinzgau-Pongau	1 483	-751	15	-915	3 499	139 919	32	-339
Salzburg und Umgebung	2 261	-7 625	80	-7 630	8 215	771 782	96	-1 779
Tirol	5 277	-36 261	143	-1 727	12 811	644 612	196	-26 391
Außerfern	164	-164	8	-5	434	31 050	9	-8
Innsbruck	1 871	-33 162	52	-1 187	5 300	258 292	106	-24 940
Osttirol	200	-97	10	-7	621	23 849	10	-5
Tiroler Oberland	901	-485	14	-18	1 689	78 830	21	-109
Tiroler Unterland	2 141	-2 353	59	-510	4 767	252 591	50	-1 328
Vorarlberg	2 053	-6 134	69	-32 593	6 609	539 598	119	-1 618
Bludenz-Bregenzer Wald	702	-1 351	17	-67	1 663	105 697	36	-490
Rheintal-Bodensee	1 351	-4 782	52	-32 526	4 946	433 901	83	-1 129

Q: STATISTIK AUSTRIA.

Tabelle 11

Steuerfälle – Tarifbesteuerung

Regionale Gliederung (NUTS1, NUTS2, NUTS3)	Einzelveranlagungen und Gruppenveranlagungen			Steuerlicher Gewinn bzw. Verlust / Summe der steuerl. Einkünfte			
				positiv		negativ	
	Gesamt	Einzel	Gruppen	Fälle	in 1 000 Euro	Fälle	in 1 000 Euro
Österreich	98 150	94 648	3 502	98 150	45 039 067	-	-
Ostösterreich	43 750	42 275	1 475	43 750	23 224 666	-	-
Burgenland	2 551	2 487	64	2 551	655 751	-	-
Mittelburgenland	315	310	5	315	56 230	-	-
Nordburgenland	1 539	1 501	38	1 539	477 891	-	-
Südburgenland	697	676	21	697	121 630	-	-
Niederösterreich	14 799	14 332	467	14 799	4 643 764	-	-
Mostviertel-Eisenwurzen	1 879	1 812	67	1 879	565 930	-	-
Niederösterreich-Süd	2 009	1 956	53	2 009	500 193	-	-
Sankt Pölten	1 311	1 262	49	1 311	583 291	-	-
Waldviertel	1 697	1 634	63	1 697	511 743	-	-
Weinviertel	641	631	10	641	129 690	-	-
Wiener Umland-Nord	3 026	2 930	96	3 026	651 571	-	-
Wiener Umland-Süd	4 236	4 107	129	4 236	1 701 347	-	-
Wien	26 400	25 456	944	26 400	17 925 151	-	-
Südösterreich	17 696	17 083	613	17 696	5 282 349	-	-
Kärnten	5 812	5 608	204	5 812	1 741 405	-	-
Klagenfurt-Villach	3 314	3 204	110	3 314	1 117 305	-	-
Oberkärnten	1 204	1 178	26	1 204	209 539	-	-
Unterkärnten	1 294	1 226	68	1 294	414 560	-	-
Steiermark	11 884	11 475	409	11 884	3 540 944	-	-
Graz	5 189	5 009	180	5 189	1 847 333	-	-
Liezen	734	717	17	734	144 418	-	-
Östliche Obersteiermark	1 118	1 079	39	1 118	370 254	-	-
Oststeiermark	2 374	2 276	98	2 374	609 661	-	-
West- und Südsteiermark	1 643	1 589	54	1 643	385 116	-	-
Westliche Obersteiermark	826	805	21	826	184 162	-	-
Westösterreich	36 704	35 290	1 414	36 704	16 532 053	-	-
Oberösterreich	14 672	13 941	731	14 672	7 277 624	-	-
Innviertel	2 613	2 483	130	2 613	1 052 189	-	-
Linz-Wels	6 670	6 321	349	6 670	4 153 074	-	-
Mühlviertel	1 573	1 512	61	1 573	726 016	-	-
Steyr-Kirchdorf	1 386	1 331	55	1 386	443 349	-	-
Traunviertel	2 430	2 294	136	2 430	902 996	-	-
Salzburg	8 426	8 189	237	8 426	4 015 186	-	-
Lungau	276	264	12	276	44 215	-	-
Pinzgau-Pongau	2 548	2 494	54	2 548	631 407	-	-
Salzburg und Umgebung	5 602	5 431	171	5 602	3 339 564	-	-
Tirol	8 845	8 580	265	8 845	2 847 535	-	-
Außerfern	331	325	6	331	133 727	-	-
Innsbruck	3 556	3 440	116	3 556	1 166 984	-	-
Osttirol	459	450	9	459	102 691	-	-
Tiroler Oberland	1 258	1 224	34	1 258	354 784	-	-
Tiroler Unterland	3 241	3 141	100	3 241	1 089 350	-	-
Vorarlberg	4 761	4 580	181	4 761	2 391 707	-	-
Bludenz-Bregenzer Wald	1 278	1 235	43	1 278	459 052	-	-
Rheintal-Bodensee	3 483	3 345	138	3 483	1 932 654	-	-

Regionale Gliederung (NUTS1, NUTS2, NUTS3)	Steuerlicher Gewinn bzw. Verlust / Summe Einkünfte				Verlustabzug (ohne Vor- und Außer- gruppenverluste)		Verluste ausländischer Gruppenmitglie- der	
	Einzel- veranlagung		Gruppen- veranlagung					
	Fälle	in 1 000 Euro	Fälle	in 1 000 Euro	Fälle	in 1 000 Euro	Fälle	in 1 000 Euro
Österreich	94 648	25 257 928	3 502	19 781 139	33 463	-5 882 942	288	-287 385
Ostösterreich	42 275	11 919 018	1 475	11 305 649	16 372	-3 743 516	129	-78 326
Burgenland	2 487	463 423	64	192 329	859	-63 371	3	-1 780
Mittelburgenland	310	44 704	5	11 525	104	-3 197	-	-
Nordburgenland	1 501	333 288	38	144 603	517	-50 333	1	-309
Südburgenland	676	85 430	21	36 200	238	-9 841	2	-1 471
Niederösterreich	14 332	2 965 252	467	1 678 512	5 329	-617 567	43	-19 133
Mostviertel-Eisenwurzen	1 812	369 123	67	196 807	618	-26 346	5	3 084
Niederösterreich-Süd	1 956	346 938	53	153 255	750	-86 888	8	-9 512
Sankt Pölten	1 262	248 282	49	335 009	497	-187 273	2	4 990
Waldviertel	1 634	367 030	63	144 713	565	-28 656	5	208
Weinviertel	631	124 750	10	4 939	222	-8 951	-	-
Wiener Umland-Nord	2 930	480 937	96	170 634	1 136	-67 108	11	-11 442
Wiener Umland-Süd	4 107	1 028 191	129	673 156	1 541	-212 347	12	-6 460
Wien	25 456	8 490 343	944	9 434 808	10 184	-3 062 578	83	-57 414
Südösterreich	17 083	3 280 291	613	2 002 057	6 058	-649 554	37	-32 937
Kärnten	5 608	878 157	204	863 247	2 051	-192 156	7	-21 548
Klagenfurt-Villach	3 204	532 983	110	584 322	1 225	-114 531	5	-2 753
Oberkärnten	1 178	142 158	26	67 381	407	-20 473	-	-
Unterkärnten	1 226	203 017	68	211 543	419	-57 152	2	-18 795
Steiermark	11 475	2 402 134	409	1 138 810	4 007	-457 397	30	-11 389
Graz	5 009	1 118 592	180	728 741	1 821	-242 346	13	-9 297
Liezen	717	120 786	17	23 632	233	-16 599	-	-
Östliche Obersteiermark	1 079	270 292	39	99 961	383	-98 061	3	-2 571
Oststeiermark	2 276	467 438	98	142 223	705	-44 136	9	400
West- und Südsteiermark	1 589	266 839	54	118 277	566	-32 311	3	161
Westliche Obersteiermark	805	158 186	21	25 976	299	-23 945	2	-82
Westösterreich	35 290	10 058 619	1 414	6 473 433	11 033	-1 489 873	122	-176 121
Oberösterreich	13 941	4 177 564	731	3 100 060	4 460	-884 709	66	-44 121
Innviertel	2 483	681 719	130	370 470	729	-106 677	14	-19 859
Linz-Wels	6 321	2 145 493	349	2 007 581	2 078	-647 690	32	-5 893
Mühlviertel	1 512	490 211	61	235 805	445	-37 485	4	-3 708
Steyr-Kirchdorf	1 331	309 082	55	134 267	461	-19 988	7	-11 269
Traunviertel	2 294	551 058	136	351 938	747	-72 871	9	-3 391
Salzburg	8 189	2 085 362	237	1 929 824	2 624	-276 566	20	-12 223
Lungau	264	39 426	12	4 788	75	-3 517	-	-
Pinzgau-Pongau	2 494	536 594	54	94 814	710	-66 535	1	-314
Salzburg und Umgebung	5 431	1 509 342	171	1 830 222	1 839	-206 514	19	-11 909
Tirol	8 580	2 163 611	265	683 925	2 660	-230 390	18	-35 512
Außerfern	325	114 608	6	19 118	98	-8 989	-	-
Innsbruck	3 440	829 867	116	337 116	1 168	-97 311	7	-3 996
Osttirol	450	78 154	9	24 536	143	-7 111	1	-257
Tiroler Oberland	1 224	310 532	34	44 252	325	-38 159	1	1 559
Tiroler Unterland	3 141	830 448	100	258 902	926	-78 819	9	-32 818
Vorarlberg	4 580	1 632 083	181	759 624	1 289	-98 207	18	-84 265
Bludenz-Bregenzer Wald	1 235	371 988	43	87 064	317	-32 359	4	-79 006
Rheintal-Bodensee	3 345	1 260 094	138	672 560	972	-65 848	14	-5 258

Regionale Gliederung (NUTS1, NUTS2, NUTS3)	Zu versteuerndes Einkommen		Anrechenbare Mindes-Köst		Körperschaftsteuer	
	Fälle	in 1 000 Euro	Fälle	in 1 000 Euro	Fälle	in 1 000 Euro
Österreich	98 150	39 146 036	18 917	-44 417	98 131	9 814 189
Ostösterreich	43 750	19 476 028	9 057	-21 919	43 744	4 881 745
Burgenland	2 551	592 188	464	-968	2 550	148 411
Mittelburgenland	315	53 013	49	-112	314	13 299
Nordburgenland	1 539	427 424	288	-586	1 539	107 048
Südburgenland	697	111 751	127	-270	697	28 064
Niederösterreich	14 799	4 025 366	2 897	-6 027	14 798	1 011 999
Mostviertel-Eisenwurzen	1 879	539 454	358	-679	1 879	135 278
Niederösterreich-Süd	2 009	413 204	414	-896	2 009	103 730
Sankt Pölten	1 311	395 838	267	-577	1 311	99 205
Waldviertel	1 697	482 929	279	-604	1 697	121 127
Weinviertel	641	120 669	111	-230	641	30 409
Wiener Umland-Nord	3 026	584 326	623	-1 335	3 025	146 638
Wiener Umland-Süd	4 236	1 488 946	845	-1 705	4 236	375 612
Wien	26 400	14 858 474	5 696	-14 925	26 396	3 721 335
Südösterreich	17 696	4 631 736	3 447	-7 669	17 689	1 160 847
Kärnten	5 812	1 548 830	1 120	-2 628	5 806	388 432
Klagenfurt-Villach	3 314	1 002 703	671	-1 464	3 309	251 556
Oberkärnten	1 204	188 763	211	-538	1 203	47 359
Unterkärnten	1 294	357 364	238	-626	1 294	89 516
Steiermark	11 884	3 082 906	2 327	-5 041	11 883	772 416
Graz	5 189	1 604 532	1 042	-2 156	5 188	402 351
Liezen	734	127 808	132	-293	734	31 944
Östliche Obersteiermark	1 118	272 092	213	-506	1 118	67 980
Oststeiermark	2 374	565 476	424	-926	2 374	141 729
West- und Südsteiermark	1 643	352 795	341	-812	1 643	88 477
Westliche Obersteiermark	826	160 204	175	-348	826	39 935
Westösterreich	36 704	15 038 271	6 413	-14 829	36 698	3 771 597
Oberösterreich	14 672	6 389 828	2 646	-5 919	14 672	1 604 391
Innviertel	2 613	945 186	465	-922	2 613	236 416
Linz-Wels	6 670	3 502 859	1 220	-2 895	6 670	881 890
Mühlviertel	1 573	688 461	257	-452	1 573	172 325
Steyr-Kirchdorf	1 386	423 275	254	-528	1 386	106 166
Traunviertel	2 430	830 047	450	-1 122	2 430	207 594
Salzburg	8 426	3 738 376	1 459	-3 533	8 422	935 399
Lungau	276	40 698	45	-77	276	10 183
Pinzgau-Pongau	2 548	564 856	433	-1 119	2 548	141 206
Salzburg und Umgebung	5 602	3 132 822	981	-2 337	5 598	784 010
Tirol	8 845	2 616 694	1 557	-3 589	8 844	655 187
Außerfern	331	124 738	59	-146	331	31 245
Innsbruck	3 556	1 069 378	674	-1 513	3 555	267 046
Osttirol	459	95 579	79	-167	459	23 921
Tiroler Oberland	1 258	316 588	179	-457	1 258	79 183
Tiroler Unterland	3 241	1 010 411	566	-1 307	3 241	253 792
Vorarlberg	4 761	2 293 373	751	-1 788	4 760	576 620
Bludenz-Bregenzer Wald	1 278	426 685	183	-492	1 277	106 681
Rheintal-Bodensee	3 483	1 866 688	568	-1 296	3 483	469 939

Regionale Gliederung (NUTS1, NUTS2, NUTS3)	Anrechenbare inländische Kapi- talertragsteuer		Ausländische Steuer		Abgabenschuld		Gutschrift	
	Fälle	in 1 000 Euro	Fälle	in 1 000 Euro	Fälle	in 1 000 Euro	Fälle	in 1 000 Euro
Österreich	35 757	-185 572	1 321	-115 137	97 310	9 519 911	612	-71 099
Ostösterreich	14 254	-79 200	507	-55 896	43 326	4 750 798	327	-41 520
Burgenland	980	-3 952	33	-512	2 524	143 557	23	-650
Mittelburgenland	104	-398	9	-378	311	12 497	3	-105
Nordburgenland	565	-3 368	17	-90	1 522	103 505	16	-531
Südburgenland	311	-187	7	-43	691	27 555	4	-15
Niederösterreich	6 017	-23 214	119	-4 273	14 640	974 327	122	-4 114
Mostviertel-Eisenwurzen	872	-1 980	14	-52	1 861	133 171	15	-87
Niederösterreich-Süd	853	-1 525	14	-625	1 996	100 451	9	-240
Sankt Pölten	610	-3 039	17	-102	1 296	94 607	13	-2 681
Waldviertel	753	-1 944	14	-131	1 664	118 439	20	-232
Weinviertel	268	-1 197	2	-	628	28 859	9	-8
Wiener Umland-Nord	1 207	-3 127	26	-111	2 985	141 657	34	-589
Wiener Umland-Süd	1 454	-10 401	32	-3 250	4 210	357 143	22	-277
Wien	7 257	-52 034	355	-51 112	26 162	3 632 914	182	-36 755
Südösterreich	8 033	-21 622	229	-5 915	17 569	1 132 788	66	-9 271
Kärnten	2 402	-6 072	67	-1 183	5 736	380 842	36	-3 328
Klagenfurt-Villach	1 244	-4 162	33	-1 055	3 272	247 961	16	-3 135
Oberkärnten	488	-555	16	-13	1 190	46 303	9	-111
Unterkärnten	670	-1 354	18	-115	1 274	86 578	11	-82
Steiermark	5 631	-15 550	162	-4 732	11 833	751 946	30	-5 943
Graz	2 214	-12 923	74	-3 868	5 161	388 453	17	-5 402
Liezen	322	-229	6	-142	732	31 260	-	-
Östliche Obersteiermark	576	-441	12	-293	1 114	66 985	2	-336
Oststeiermark	1 240	-892	43	-97	2 364	139 825	7	-98
West- und Südsteiermark	867	-681	22	-309	1 639	86 219	1	-
Westliche Obersteiermark	412	-385	5	-23	823	39 205	3	-108
Westösterreich	13 470	-84 749	585	-53 326	36 415	3 636 325	219	-20 309
Oberösterreich	5 331	-53 044	276	-10 459	14 548	1 543 177	97	-9 674
Innviertel	1 035	-4 321	51	-135	2 589	231 716	18	-751
Linz-Wels	2 209	-38 936	130	-5 447	6 609	842 094	50	-7 692
Mühlviertel	697	-4 477	32	-1 872	1 558	165 239	10	-813
Steyr-Kirchdorf	534	-2 060	20	-275	1 377	103 407	6	-200
Traunviertel	856	-3 251	43	-2 728	2 415	200 721	13	-217
Salzburg	2 871	-7 289	97	-8 548	8 368	916 641	40	-717
Lungau	124	-102	2	-3	276	10 000	-	-
Pinzgau-Pongau	1 102	-614	15	-915	2 539	138 776	6	-218
Salzburg und Umgebung	1 645	-6 572	80	-7 630	5 553	767 865	34	-500
Tirol	3 747	-18 831	143	-1 727	8 774	639 613	56	-8 981
Außerfern	124	-162	8	-5	324	30 914	3	-8
Innsbruck	1 299	-16 773	52	-1 187	3 515	255 956	31	-8 607
Osttirol	147	-95	10	-7	456	23 639	3	-5
Tiroler Oberland	665	-460	14	-18	1 249	78 324	9	-96
Tiroler Unterland	1 512	-1 342	59	-510	3 230	250 780	10	-266
Vorarlberg	1 521	-5 585	69	-32 593	4 725	536 895	26	-936
Bludenz-Bregenzer Wald	531	-1 328	17	-67	1 266	105 133	10	-422
Rheintal-Bodensee	990	-4 257	52	-32 526	3 459	431 762	16	-514

Q: STATISTIK AUSTRIA.

Tabelle 12

Nullfälle – Mindestbesteuerung

Regionale Gliederung (NUTS1, NUTS2, NUTS3)	Einzelveranlagungen und Gruppenveranlagungen			Steuerlicher Gewinn bzw. Verlust / Summe der steuerl. Einkünfte			
				positiv		negativ	
	Gesamt	Einzel	Gruppen	Fälle	in 1 000 Euro	Fälle	in 1 000 Euro
Österreich	62 988	61 716	1 272	1 088	1 311 191	53 955	-12 365 534
Ostösterreich	33 144	32 524	620	554	1 218 222	28 102	-8 349 074
Burgenland	1 541	1 519	22	46	2 206	1 311	-163 914
Mittelburgenland	186	185	1	4	27	149	-18 080
Nordburgenland	956	942	14	24	1 754	817	-128 435
Südburgenland	399	392	7	18	425	345	-17 399
Niederösterreich	8 915	8 740	175	277	25 106	7 558	-1 619 701
Mostviertel-Eisenwurzen	963	938	25	37	5 556	821	-79 722
Niederösterreich-Süd	1 167	1 147	20	25	1 648	981	-85 751
Sankt Pölten	813	790	23	38	1 858	668	-89 011
Waldviertel	884	862	22	39	1 345	760	-90 786
Weinviertel	476	469	7	54	1 085	372	-19 569
Wiener Umland-Nord	1 927	1 907	20	47	2 802	1 643	-169 595
Wiener Umland-Süd	2 685	2 627	58	37	10 811	2 313	-1 085 268
Wien	22 688	22 265	423	231	1 190 910	19 233	-6 565 459
Südösterreich	10 665	10 448	217	174	30 463	9 249	-1 467 618
Kärnten	3 646	3 573	73	43	7 648	3 133	-655 833
Klagenfurt-Villach	2 273	2 231	42	24	3 624	1 932	-493 364
Oberkärnten	637	626	11	8	1 716	556	-44 571
Unterkärnten	736	716	20	11	2 308	645	-117 898
Steiermark	7 019	6 875	144	131	22 815	6 116	-811 785
Graz	3 566	3 489	77	56	10 678	3 072	-503 542
Liezen	410	402	8	6	768	373	-50 334
Östliche Obersteiermark	607	596	11	17	3 293	515	-57 128
Oststeiermark	1 100	1 076	24	27	863	982	-107 566
West- und Südsteiermark	895	883	12	13	3 608	787	-65 818
Westliche Obersteiermark	441	429	12	12	3 604	387	-27 397
Westösterreich	19 179	18 744	435	360	62 506	16 604	-2 548 842
Oberösterreich	7 512	7 321	191	184	29 495	6 374	-795 172
Innviertel	1 104	1 071	33	44	17 744	962	-86 031
Linz-Wels	3 690	3 593	97	74	9 942	3 079	-467 602
Mühlviertel	738	730	8	28	728	631	-46 853
Steyr-Kirchdorf	734	718	16	13	65	619	-67 136
Traunviertel	1 246	1 209	37	25	1 016	1 083	-127 550
Salzburg	4 429	4 338	91	71	11 931	3 870	-539 335
Lungau	105	101	4	3	1 487	94	-8 742
Pinzgau-Pongau	1 134	1 115	19	14	2 432	1 038	-103 920
Salzburg und Umgebung	3 190	3 122	68	54	8 012	2 738	-426 674
Tirol	4 956	4 857	99	67	18 477	4 332	-886 599
Außerfern	155	152	3	3	65	134	-78 849
Innsbruck	2 286	2 238	48	24	3 386	1 982	-563 886
Osttirol	220	218	2	6	6 522	183	-11 484
Tiroler Oberland	514	506	8	3	38	471	-33 825
Tiroler Unterland	1 781	1 743	38	31	8 467	1 562	-198 555
Vorarlberg	2 282	2 228	54	38	2 603	2 028	-327 735
Bludenz-Bregenzer Wald	497	488	9	5	134	442	-48 512
Rheintal-Bodensee	1 785	1 740	45	33	2 469	1 586	-279 223

Regionale Gliederung (NUTS1, NUTS2, NUTS3)	Steuerlicher Gewinn bzw. Verlust / Summe Einkünfte				Verlustabzug (ohne Vor- und Außer- gruppenverluste)		Verluste ausländischer Gruppenmitglie- der	
	Einzel- veranlagung		Gruppen- veranlagung					
	Fälle	in 1 000 Euro	Fälle	in 1 000 Euro	Fälle	in 1 000 Euro	Fälle	in 1 000 Euro
Österreich	53 847	-7 661 339	1 196	-3 393 004	546	-1 307 322	68	-30 160
Ostösterreich	28 078	-5 084 533	578	-2 046 320	278	-1 216 200	29	-20 916
Burgenland	1 336	-144 087	21	-17 621	17	-2 010	1	17
Mittelburgenland	152	-18 046	1	-7	1	-6	-	-
Nordburgenland	827	-109 809	14	-16 873	12	-1 660	-	-
Südburgenland	357	-16 232	6	-742	4	-344	1	17
Niederösterreich	7 671	-1 360 418	164	-234 178	112	-24 113	7	-3 613
Mostviertel-Eisenwurzen	835	-50 994	23	-23 173	20	-5 439	-	-
Niederösterreich-Süd	989	-73 250	17	-10 853	11	-1 574	1	57
Sankt Pölten	684	-77 407	22	-9 746	16	-1 697	-	-
Waldviertel	779	-77 760	20	-11 680	19	-1 229	3	-2 382
Weinviertel	419	-16 452	7	-2 032	9	-860	-	-
Wiener Umland-Nord	1 671	-149 651	19	-17 142	16	-2 624	2	-1 290
Wiener Umland-Süd	2 294	-914 905	56	-159 552	21	-10 690	1	2
Wien	19 071	-3 580 029	393	-1 794 521	149	-1 190 078	21	-17 319
Südösterreich	9 218	-887 079	205	-550 076	101	-29 923	14	-2 635
Kärnten	3 106	-275 506	70	-372 679	26	-7 487	4	-1 264
Klagenfurt-Villach	1 917	-146 263	39	-343 477	16	-3 507	3	22
Oberkärnten	553	-28 598	11	-14 257	4	-1 699	1	-1 287
Unterkärnten	636	-100 646	20	-14 945	6	-2 282	-	-
Steiermark	6 112	-611 572	135	-177 398	75	-22 435	10	-1 370
Graz	3 056	-378 837	72	-114 027	35	-10 540	8	-983
Liezen	371	-35 601	8	-13 965	5	-741	-	-
Östliche Obersteiermark	522	-28 806	10	-25 028	10	-3 249	1	885
Oststeiermark	987	-98 684	22	-8 019	11	-756	1	-1 272
West- und Südsteiermark	789	-52 105	11	-10 104	7	-3 573	-	-
Westliche Obersteiermark	387	-17 539	12	-6 255	7	-3 578	-	-
Westösterreich	16 551	-1 689 727	413	-796 608	167	-61 199	25	-6 610
Oberösterreich	6 380	-520 041	178	-245 635	69	-28 694	11	-240
Innviertel	977	-66 205	29	-2 081	12	-17 517	4	-7 593
Linz-Wels	3 061	-289 447	92	-168 214	28	-9 623	4	7 352
Mühlviertel	652	-45 426	7	-699	15	-594	-	-
Steyr-Kirchdorf	619	-49 108	13	-17 963	6	-21	-	-
Traunviertel	1 071	-69 855	37	-56 678	8	-939	3	1
Salzburg	3 852	-424 780	89	-102 625	38	-11 734	3	1 772
Lungau	93	-6 025	4	-1 230	3	-1 483	-	-
Pinzgau-Pongau	1 034	-94 309	18	-7 179	7	-2 390	-	-
Salzburg und Umgebung	2 725	-324 446	67	-94 215	28	-7 861	3	1 772
Tirol	4 307	-496 823	92	-371 299	42	-18 299	7	-4 812
Außerfern	134	-35 058	3	-43 726	2	-58	-	-
Innsbruck	1 960	-260 876	46	-299 625	17	-3 335	2	-2 314
Osttirol	187	-4 285	2	-676	4	-6 503	1	-275
Tiroler Oberland	467	-29 387	7	-4 400	1	-26	-	-
Tiroler Unterland	1 559	-167 217	34	-22 872	18	-8 377	4	-2 223
Vorarlberg	2 012	-248 083	54	-77 049	18	-2 471	4	-3 330
Bludenz-Bregenzer Wald	438	-46 584	9	-1 795	3	-122	1	58
Rheintal-Bodensee	1 574	-201 499	45	-75 255	15	-2 349	3	-3 388

Regionale Gliederung (NUTS1, NUTS2, NUTS3)	Zu versteuerndes Einkommen		Anrechenbare Mindes-KöSt		Körperschaftsteuer	
	Fälle	in 1 000 Euro	Fälle	in 1 000 Euro	Fälle	in 1 000 Euro
Österreich	-	-	-	-	54 869	87 629
Ostösterreich	-	-	-	-	29 419	51 868
Burgenland	-	-	-	-	1 275	1 360
Mittelburgenland	-	-	-	-	151	183
Nordburgenland	-	-	-	-	824	784
Südburgenland	-	-	-	-	300	392
Niederösterreich	-	-	-	-	7 593	10 129
Mostviertel-Eisenwurzen	-	-	-	-	784	1 081
Niederösterreich-Süd	-	-	-	-	1 036	1 440
Sankt Pölten	-	-	-	-	653	902
Waldviertel	-	-	-	-	675	1 412
Weinviertel	-	-	-	-	325	420
Wiener Umland-Nord	-	-	-	-	1 681	1 882
Wiener Umland-Süd	-	-	-	-	2 439	2 993
Wien	-	-	-	-	20 551	40 378
Südösterreich	-	-	-	-	9 281	11 660
Kärnten	-	-	-	-	3 180	4 070
Klagenfurt-Villach	-	-	-	-	1 991	2 496
Oberkärnten	-	-	-	-	542	685
Unterkärnten	-	-	-	-	647	889
Steiermark	-	-	-	-	6 101	7 589
Graz	-	-	-	-	3 130	4 321
Liezen	-	-	-	-	346	317
Östliche Obersteiermark	-	-	-	-	520	694
Oststeiermark	-	-	-	-	939	1 012
West- und Südsteiermark	-	-	-	-	786	810
Westliche Obersteiermark	-	-	-	-	380	436
Westösterreich	-	-	-	-	16 169	24 102
Oberösterreich	-	-	-	-	6 400	11 225
Innviertel	-	-	-	-	926	821
Linz-Wels	-	-	-	-	3 179	7 294
Mühlviertel	-	-	-	-	605	854
Steyr-Kirchdorf	-	-	-	-	611	797
Traunviertel	-	-	-	-	1 079	1 458
Salzburg	-	-	-	-	3 759	5 195
Lungau	-	-	-	-	94	116
Pinzgau-Pongau	-	-	-	-	966	1 158
Salzburg und Umgebung	-	-	-	-	2 699	3 921
Tirol	-	-	-	-	4 105	5 022
Außerfern	-	-	-	-	111	138
Innsbruck	-	-	-	-	1 836	2 390
Osttirol	-	-	-	-	165	212
Tiroler Oberland	-	-	-	-	442	518
Tiroler Unterland	-	-	-	-	1 551	1 764
Vorarlberg	-	-	-	-	1 905	2 660
Bludenz-Bregenzer Wald	-	-	-	-	402	520
Rheintal-Bodensee	-	-	-	-	1 503	2 139

Regionale Gliederung (NUTS1, NUTS2, NUTS3)	Anrechenbare inländische Kapi- talertragsteuer		Ausländische Steuer		Abgabenschuld		Gutschrift	
	Fälle	in 1 000 Euro	Fälle	in 1 000 Euro	Fälle	in 1 000 Euro	Fälle	in 1 000 Euro
Österreich	15 429	-67 227	6	-5	54 172	101 033	1 340	-82 606
Ostösterreich	7 226	-39 818	5	-3	29 038	61 193	614	-50 712
Burgenland	399	-229	-	-	1 262	1 559	57	-472
Mittelburgenland	34	-4	-	-	150	180	12	-21
Nordburgenland	238	-122	-	-	813	990	22	-340
Südburgenland	127	-103	-	-	299	389	23	-111
Niederösterreich	2 449	-2 483	-	-	7 517	10 066	188	-2 532
Mostviertel-Eisenwurzen	310	-106	-	-	776	1 060	39	-118
Niederösterreich-Süd	325	-1 139	-	-	1 027	1 402	17	-1 149
Sankt Pölten	268	-113	-	-	642	900	20	-107
Waldviertel	260	-157	-	-	666	1 376	29	-122
Weinviertel	116	-133	-	-	323	414	15	-134
Wiener Umland-Nord	493	-177	-	-	1 665	1 919	35	-219
Wiener Umland-Süd	677	-659	-	-	2 418	2 995	33	-683
Wien	4 378	-37 106	5	-3	20 259	49 568	369	-47 708
Südösterreich	3 324	-3 354	1	-2	9 212	12 551	206	-4 305
Kärnten	974	-233	-	-	3 155	4 186	73	-335
Klagenfurt-Villach	580	-173	-	-	1 971	2 600	41	-261
Oberkärnten	143	-34	-	-	540	685	16	-34
Unterkärnten	251	-26	-	-	644	901	16	-41
Steiermark	2 350	-3 121	1	-2	6 057	8 365	133	-3 970
Graz	1 106	-3 034	-	-	3 108	4 723	58	-3 452
Liezen	148	-4	-	-	343	420	10	-108
Östliche Obersteiermark	208	-32	1	-2	514	758	16	-99
Oststeiermark	395	-35	-	-	932	1 085	26	-114
West- und Südsteiermark	328	-10	-	-	784	917	10	-161
Westliche Obersteiermark	165	-6	-	-	376	463	13	-36
Westösterreich	4 879	-24 055	-	-	15 922	27 289	520	-27 589
Oberösterreich	1 776	-4 886	-	-	6 285	14 411	198	-8 096
Innviertel	290	-289	-	-	910	1 082	26	-649
Linz-Wels	826	-3 871	-	-	3 108	10 220	117	-6 749
Mühlviertel	187	-93	-	-	597	790	20	-28
Steyr-Kirchdorf	143	-5	-	-	605	834	7	-57
Traunviertel	330	-629	-	-	1 065	1 487	28	-614
Salzburg	1 041	-1 191	-	-	3 716	5 175	89	-1 401
Lungau	44	-1	-	-	94	115	1	-
Pinzgau-Pongau	381	-136	-	-	960	1 143	26	-121
Salzburg und Umgebung	616	-1 053	-	-	2 662	3 917	62	-1 280
Tirol	1 530	-17 429	-	-	4 037	5 000	140	-17 409
Außerfern	40	-3	-	-	110	135	6	-
Innsbruck	572	-16 389	-	-	1 785	2 335	75	-16 333
Osttirol	53	-2	-	-	165	211	7	-
Tiroler Oberland	236	-25	-	-	440	507	12	-13
Tiroler Unterland	629	-1 011	-	-	1 537	1 811	40	-1 062
Vorarlberg	532	-549	-	-	1 884	2 703	93	-682
Bludenz-Bregenzer Wald	171	-24	-	-	397	565	26	-68
Rheintal-Bodensee	361	-525	-	-	1 487	2 138	67	-614

Q: STATISTIK AUSTRIA.

Rechtsformen und Einkommensstufen

Tabelle 13

Veranlagungen – Insgesamt

Rechtsform, Stufe des zu versteuernden Einkommens in Euro	Einzelveranlagungen und Gruppenveranlagungen			Steuerlicher Gewinn bzw. Verlust / Summe der steuerl. Einkünfte				
				positiv		negativ		
	Gesamt	Einzel	Gruppen	Fälle	in 1 000 Euro	Fälle	in 1 000 Euro	
Aktiengesellschaften								
Insgesamt		472	472	-	258	1 347 195	176	-488 773
Nullfälle		216	216	-	2	12 417	176	-488 773
bis unter 8 000	8 000	31	31	-	31	275	-	-
8 000 bis unter 20 000	20 000	12	12	-	12	391	-	-
20 000 bis unter 40 000	40 000	15	15	-	15	1 136	-	-
40 000 bis unter 80 000	80 000	11	11	-	11	1 736	-	-
80 000 bis unter 200 000	200 000	28	28	-	28	7 817	-	-
200 000 bis unter 500 000	500 000	24	24	-	24	16 658	-	-
500 000 bis unter 1 000 000	1 000 000	27	27	-	27	30 969	-	-
1 000 000 bis unter 2 500 000	2 500 000	40	40	-	40	78 294	-	-
2 500 000 bis unter 10 000 000	10 000 000	46	46	-	46	288 460	-	-
10 000 000 und mehr		22	22	-	22	909 042	-	-
Gesellschaft mit beschränkter Haftung								
Insgesamt		141 275	141 275	-	87 107	22 050 094	47 813	-7 313 717
Nullfälle		54 474	54 474	-	306	1 254 590	47 813	-7 313 717
bis unter 8 000	8 000	24 223	24 223	-	24 223	218 257	-	-
8 000 bis unter 20 000	20 000	12 559	12 559	-	12 559	345 400	-	-
20 000 bis unter 40 000	40 000	10 177	10 177	-	10 177	482 249	-	-
40 000 bis unter 80 000	80 000	11 083	11 083	-	11 083	844 790	-	-
80 000 bis unter 200 000	200 000	13 162	13 162	-	13 162	1 945 955	-	-
200 000 bis unter 500 000	500 000	9 005	9 005	-	9 005	3 058 895	-	-
500 000 bis unter 1 000 000	1 000 000	3 579	3 579	-	3 579	2 626 821	-	-
1 000 000 bis unter 2 500 000	2 500 000	1 995	1 995	-	1 995	3 170 976	-	-
2 500 000 bis unter 10 000 000	10 000 000	845	845	-	845	3 955 870	-	-
10 000 000 und mehr		173	173	-	173	4 146 292	-	-
Erwerbs- und Wirtschaftsgesellschaften								
Insgesamt		1 351	1 351	-	959	813 335	362	-77 278
Nullfälle		395	395	-	3	250	362	-77 278
bis unter 8 000	8 000	251	251	-	251	1 810	-	-
8 000 bis unter 20 000	20 000	115	115	-	115	2 814	-	-
20 000 bis unter 40 000	40 000	96	96	-	96	4 910	-	-
40 000 bis unter 80 000	80 000	66	66	-	66	6 252	-	-
80 000 bis unter 200 000	200 000	65	65	-	65	12 993	-	-
200 000 bis unter 500 000	500 000	86	86	-	86	36 031	-	-
500 000 bis unter 1 000 000	1 000 000	78	78	-	78	67 405	-	-
1 000 000 bis unter 2 500 000	2 500 000	96	96	-	96	159 832	-	-
2 500 000 bis unter 10 000 000	10 000 000	93	93	-	93	393 550	-	-
10 000 000 und mehr		10	10	-	10	127 487	-	-
Sparkassen, Versicherungsvereine auf Gegenseitigkeit								
Insgesamt		63	63	-	44	119 791	18	-4 226
Nullfälle		19	19	-	-	-	18	-4 226
bis unter 8 000	8 000	8	8	-	8	61	-	-
8 000 bis unter 20 000	20 000	4	4	-	4	84	-	-
20 000 bis unter 40 000	40 000	5	5	-	5	449	-	-
40 000 bis unter 80 000	80 000	2	2	-	2	174	-	-
80 000 bis unter 200 000	200 000	4	4	-	4	826	-	-
200 000 bis unter 500 000	500 000	4	4	-	4	1 005	-	-
500 000 bis unter 1 000 000	1 000 000	2	2	-	G	G	G	G
1 000 000 bis unter 2 500 000	2 500 000	3	3	-	G	G	G	G
2 500 000 bis unter 10 000 000	10 000 000	7	7	-	7	39 688	-	-
10 000 000 und mehr		5	5	-	5	70 167	-	-

Rechtsform, Stufe des zu versteuernden Einkommens in Euro			Einzelveranlagungen und Gruppenveranlagungen			Steuerlicher Gewinn bzw. Verlust / Summe der steuerl. Einkünfte			
						positiv		negativ	
			Gesamt	Einzel	Gruppen	Fälle	in 1 000 Euro	Fälle	in 1 000 Euro
Betriebe gewerblicher Art von Körperschaften öffentlichen Rechts									
Insgesamt					1 291	141 771	806	-636 091	
	Nullfälle				13	2 627	806	-636 091	
	bis unter 8 000	648	648	-	648	2 399	-	-	
	8 000 bis unter 20 000	201	201	-	201	3 668	-	-	
	20 000 bis unter 40 000	141	141	-	141	4 949	-	-	
	40 000 bis unter 80 000	111	111	-	111	6 968	-	-	
	80 000 bis unter 200 000	87	87	-	87	11 806	-	-	
	200 000 bis unter 500 000	41	41	G	G	G	G	G	
	500 000 bis unter 1 000 000	26	26	-	26	20 017	-	-	
	1 000 000 bis unter 2 500 000	14	14	-	14	22 666	-	-	
	2 500 000 bis unter 10 000 000	8	8	-	8	41 142	-	-	
	10 000 000 und mehr	1	1	G	G	G	G	G	
Private Vereine									
Insgesamt		4 615	4 615		2 366	50 816	1 977	-52 513	
	Nullfälle	2 854	2 854	-	605	5 967	1 977	-52 513	
	bis unter 8 000	1 244	1 244	-	1 244	6 157	-	-	
	8 000 bis unter 20 000	239	239	-	239	4 955	-	-	
	20 000 bis unter 40 000	117	117	-	117	4 615	-	-	
	40 000 bis unter 80 000	72	72	-	72	5 417	-	-	
	80 000 bis unter 200 000	57	57	-	57	8 546	-	-	
	200 000 bis unter 500 000	25	25	-	25	8 035	-	-	
	500 000 bis unter 1 000 000	5	5	G	G	G	G	G	
	1 000 000 bis unter 2 500 000	1	1	G	G	G	G	G	
	2 500 000 bis unter 10 000 000	1	1	G	G	G	G	G	
	10 000 000 und mehr	-	-	-	-	-	-	-	
Sonstige Körperschaftsteuerpflichtige Rechtsformen									
Insgesamt		6 388	6 388		3 701	2 016 142	1 617	-369 956	
	Nullfälle	2 836	2 836	-	149	5 365	1 617	-369 956	
	bis unter 8 000	1 109	1 109	-	1 109	5 474	-	-	
	8 000 bis unter 20 000	520	520	-	520	9 559	-	-	
	20 000 bis unter 40 000	413	413	-	413	15 814	-	-	
	40 000 bis unter 80 000	394	394	-	394	28 780	-	-	
	80 000 bis unter 200 000	445	445	-	445	66 267	-	-	
	200 000 bis unter 500 000	307	307	-	307	106 007	-	-	
	500 000 bis unter 1 000 000	175	175	-	175	131 717	-	-	
	1 000 000 bis unter 2 500 000	96	96	-	96	168 920	-	-	
	2 500 000 bis unter 10 000 000	68	68	-	68	362 149	-	-	
	10 000 000 und mehr	25	25	-	25	1 116 090	-	-	
Unternehmensgruppen									
Insgesamt		4 774		4 774	3 512	19 811 114	1 186	-3 422 979	
	Nullfälle	1 272	-	1 272	10	29 975	1 186	-3 422 979	
	bis unter 8 000	151	-	151	151	2 120	-	-	
	8 000 bis unter 20 000	163	-	163	163	37 315	-	-	
	20 000 bis unter 40 000	227	-	227	227	21 327	-	-	
	40 000 bis unter 80 000	270	-	270	270	39 726	-	-	
	80 000 bis unter 200 000	452	-	452	452	109 702	-	-	
	200 000 bis unter 500 000	591	-	591	591	283 249	-	-	
	500 000 bis unter 1 000 000	436	-	436	436	463 248	-	-	
	1 000 000 bis unter 2 500 000	535	-	535	535	1 093 291	-	-	
	2 500 000 bis unter 10 000 000	438	-	438	438	2 915 391	-	-	
	10 000 000 und mehr	239	-	239	239	14 815 770	-	-	

Rechtsform, Stufe des zu versteuernden Einkommens in Euro	Steuerlicher Gewinn bzw. Verlust / Summe Einkünfte				Verlustabzug (ohne Vor- und Außer- gruppenverluste)		Verluste ausländischer Gruppenmitglieder		
	Einzelveranlagung		Gruppenveranlagung		Fälle	in 1 000 Euro	Fälle	in 1 000 Euro	
	Fälle	in 1 000 Euro	Fälle	in 1 000 Euro					
Aktiengesellschaften									
Insgesamt		434	858 422	-	-	93	-165 438	-	-
Nullfälle		178	-476 356	-	-	2	-12 417	-	-
bis unter 8 000	8 000	31	275	-	-	23	-186	-	-
8 000 bis unter 20 000	20 000	12	391	-	-	8	-248	-	-
20 000 bis unter 40 000	40 000	15	1 136	-	-	8	-719	-	-
40 000 bis unter 80 000	80 000	11	1 736	-	-	6	-1 096	-	-
80 000 bis unter 200 000	200 000	28	7 817	-	-	14	-4 242	-	-
200 000 bis unter 500 000	500 000	24	16 658	-	-	11	-8 667	-	-
500 000 bis unter 1 000 000	1 000 000	27	30 969	-	-	7	-11 910	-	-
1 000 000 bis unter 2 500 000	2 500 000	40	78 294	-	-	6	-16 248	-	-
2 500 000 bis unter 10 000 000	10 000 000	46	288 460	-	-	7	-60 510	-	-
10 000 000 und mehr		22	909 042	-	-	1	-49 195	-	-
Gesellschaft mit beschränkter Haftung									
Insgesamt		134 920	14 736 377	-	-	30 493	-3 046 962	-	-
Nullfälle		48 119	-6 059 127	-	-	303	-1 254 576	-	-
bis unter 8 000	8 000	24 223	218 257	-	-	15 829	-139 464	-	-
8 000 bis unter 20 000	20 000	12 559	345 400	-	-	5 702	-180 165	-	-
20 000 bis unter 40 000	40 000	10 177	482 249	-	-	3 335	-188 740	-	-
40 000 bis unter 80 000	80 000	11 083	844 790	-	-	2 301	-206 306	-	-
80 000 bis unter 200 000	200 000	13 162	1 945 955	-	-	1 682	-249 230	-	-
200 000 bis unter 500 000	500 000	9 005	3 058 895	-	-	780	-230 047	-	-
500 000 bis unter 1 000 000	1 000 000	3 579	2 626 821	-	-	297	-145 696	-	-
1 000 000 bis unter 2 500 000	2 500 000	1 995	3 170 976	-	-	162	-148 419	-	-
2 500 000 bis unter 10 000 000	10 000 000	845	3 955 870	-	-	86	-208 394	-	-
10 000 000 und mehr		173	4 146 292	-	-	16	-95 924	-	-
Erwerbs- und Wirtschaftsgesellschaften									
Insgesamt		1 321	736 056	-	-	311	-39 590	-	-
Nullfälle		365	-77 029	-	-	3	-250	-	-
bis unter 8 000	8 000	251	1 810	-	-	179	-1 139	-	-
8 000 bis unter 20 000	20 000	115	2 814	-	-	41	-1 314	-	-
20 000 bis unter 40 000	40 000	96	4 910	-	-	33	-2 082	-	-
40 000 bis unter 80 000	80 000	66	6 252	-	-	19	-2 597	-	-
80 000 bis unter 200 000	200 000	65	12 993	-	-	12	-4 611	-	-
200 000 bis unter 500 000	500 000	86	36 031	-	-	9	-6 885	-	-
500 000 bis unter 1 000 000	1 000 000	78	67 405	-	-	8	-9 747	-	-
1 000 000 bis unter 2 500 000	2 500 000	96	159 832	-	-	4	-6 064	-	-
2 500 000 bis unter 10 000 000	10 000 000	93	393 550	-	-	3	-4 903	-	-
10 000 000 und mehr		10	127 487	-	-	-	-	-	-
Sparkassen, Versicherungsvereine auf Gegenseitigkeit									
Insgesamt		62	115 565	-	-	15	-1 883	-	-
Nullfälle		18	-4 226	-	-	-	-	-	-
bis unter 8 000	8 000	8	61	-	-	8	-45	-	-
8 000 bis unter 20 000	20 000	4	84	-	-	1	-34	-	-
20 000 bis unter 40 000	40 000	5	449	-	-	3	-295	-	-
40 000 bis unter 80 000	80 000	2	174	-	-	1	-77	-	-
80 000 bis unter 200 000	200 000	4	826	-	-	1	-372	-	-
200 000 bis unter 500 000	500 000	4	1 005	-	-	-	-	-	-
500 000 bis unter 1 000 000	1 000 000	G	G	G	G	G	G	G	G
1 000 000 bis unter 2 500 000	2 500 000	G	G	G	G	G	G	G	G
2 500 000 bis unter 10 000 000	10 000 000	7	39 688	-	-	1	-1 060	-	-
10 000 000 und mehr		5	70 167	-	-	-	-	-	-

Rechtsform, Stufe des zu versteuernden Einkommens in Euro	Steuerlicher Gewinn bzw. Verlust / Summe Einkünfte				Verlustabzug (ohne Vor- und Außer- gruppenverluste)		Verluste ausländischer Gruppenmitglieder		
	Einzelveranlagung		Gruppenveranlagung		Fälle	in 1 000 Euro	Fälle	in 1 000 Euro	
	Fälle	in 1 000 Euro	Fälle	in 1 000 Euro					
Betriebe gewerblicher Art von Körperschaften öffentlichen Rechts									
Insgesamt	2 097	-494 319	-	-	251	-25 429	-	-	
Nullfälle	819	-633 464	-	-	6	-2 598	-	-	
bis unter 8 000	648	2 399	-	-	174	-856	-	-	
8 000 bis unter 20 000	201	3 668	-	-	41	-1 069	-	-	
20 000 bis unter 40 000	141	4 949	-	-	14	-899	-	-	
40 000 bis unter 80 000	111	6 968	-	-	6	-574	-	-	
80 000 bis unter 200 000	87	11 806	-	-	5	-986	-	-	
200 000 bis unter 500 000	G	G	G	G	G	G	G	G	
500 000 bis unter 1 000 000	26	20 017	-	-	2	-2 480	-	-	
1 000 000 bis unter 2 500 000	14	22 666	-	-	1	-3 020	-	-	
2 500 000 bis unter 10 000 000	8	41 142	-	-	1	-12 283	-	-	
10 000 000 und mehr	G	G	G	G	G	G	G	G	
Private Vereine									
Insgesamt	4 343	-1 697	-	-	994	-12 517	-	-	
Nullfälle	2 582	-46 546	-	-	200	-3 203	-	-	
bis unter 8 000	1 244	6 157	-	-	681	-2 721	-	-	
8 000 bis unter 20 000	239	4 955	-	-	63	-1 582	-	-	
20 000 bis unter 40 000	117	4 615	-	-	25	-1 244	-	-	
40 000 bis unter 80 000	72	5 417	-	-	16	-1 272	-	-	
80 000 bis unter 200 000	57	8 546	-	-	8	-1 758	-	-	
200 000 bis unter 500 000	25	8 035	-	-	1	-736	-	-	
500 000 bis unter 1 000 000	G	G	G	G	G	G	G	G	
1 000 000 bis unter 2 500 000	G	G	G	G	G	G	G	G	
2 500 000 bis unter 10 000 000	G	G	G	G	G	G	G	G	
10 000 000 und mehr	-	-	-	-	-	-	-	-	
Sonstige körperschaftsteuerpflichtige Rechtsformen									
Insgesamt	5 318	1 646 186	-	-	657	-79 555	-	-	
Nullfälle	1 766	-364 591	-	-	22	-4 302	-	-	
bis unter 8 000	1 109	5 474	-	-	357	-2 194	-	-	
8 000 bis unter 20 000	520	9 559	-	-	75	-2 271	-	-	
20 000 bis unter 40 000	413	15 814	-	-	61	-3 784	-	-	
40 000 bis unter 80 000	394	28 780	-	-	47	-5 386	-	-	
80 000 bis unter 200 000	445	66 267	-	-	49	-9 501	-	-	
200 000 bis unter 500 000	307	106 007	-	-	21	-9 910	-	-	
500 000 bis unter 1 000 000	175	131 717	-	-	7	-6 503	-	-	
1 000 000 bis unter 2 500 000	96	168 920	-	-	17	-22 819	-	-	
2 500 000 bis unter 10 000 000	68	362 149	-	-	1	-12 884	-	-	
10 000 000 und mehr	25	1 116 090	-	-	-	-	-	-	
Unternehmensgruppen									
Insgesamt	-	-	4 698 16 388 135	1 195 -3 818 890	356	-317 544	-	-	
Nullfälle	-	-	1 196 -3 393 004	10 -29 975	68	-30 160	-	-	
bis unter 8 000	-	-	151 2 120	136 -1 580	11	-1 324	-	-	
8 000 bis unter 20 000	-	-	163 37 315	134 -35 060	4	-2 673	-	-	
20 000 bis unter 40 000	-	-	227 21 327	152 -14 488	12	-9 916	-	-	
40 000 bis unter 80 000	-	-	270 39 726	144 -23 582	9	-7 903	-	-	
80 000 bis unter 200 000	-	-	452 109 702	172 -49 268	22	-2 764	-	-	
200 000 bis unter 500 000	-	-	591 283 249	153 -90 002	29	-300	-	-	
500 000 bis unter 1 000 000	-	-	436 463 248	90 -148 641	28	-97 387	-	-	
1 000 000 bis unter 2 500 000	-	-	535 1 093 291	87 -252 627	45	-58 380	-	-	
2 500 000 bis unter 10 000 000	-	-	438 2 915 391	80 -724 410	64	-30 456	-	-	
10 000 000 und mehr	-	-	239 14 815 770	37 -2 449 257	64	-76 281	-	-	

Rechtsform, Stufe des zu versteuernden Einkommens in Euro	Zu versteuerndes Einkommen		Anrechenbare Mindes-Köst		Körperschaftsteuer		
	Fälle	in 1 000 Euro	Fälle	in 1 000 Euro	Fälle	in 1 000 Euro	
Aktiengesellschaften							
Insgesamt		256	1 181 757	40	-279	461	296 202
Nullfälle		-	-	-	-	205	678
bis unter 8 000	8 000	31	89	-	-	31	99
8 000 bis unter 20 000	20 000	12	142	2	-2	12	44
20 000 bis unter 40 000	40 000	15	417	6	-19	15	104
40 000 bis unter 80 000	80 000	11	640	5	-47	11	160
80 000 bis unter 200 000	200 000	28	3 576	10	-94	28	894
200 000 bis unter 500 000	500 000	24	7 991	5	-48	24	1 998
500 000 bis unter 1 000 000	1 000 000	27	19 059	4	-21	27	4 765
1 000 000 bis unter 2 500 000	2 500 000	40	62 046	3	-16	40	15 512
2 500 000 bis unter 10 000 000	10 000 000	46	227 950	4	-29	46	56 988
10 000 000 und mehr		22	859 847	1	-4	22	214 962
Gesellschaft mit beschränkter Haftung							
Insgesamt		86 801	19 003 109	18 045	-37 175	139 319	4 823 122
Nullfälle		-	-	-	-	52 522	57 671
bis unter 8 000	8 000	24 223	78 792	3 360	-1 126	24 219	35 038
8 000 bis unter 20 000	20 000	12 559	165 225	6 603	-7 851	12 559	41 294
20 000 bis unter 40 000	40 000	10 177	293 509	3 480	-10 359	10 177	73 332
40 000 bis unter 80 000	80 000	11 083	638 483	2 238	-9 125	11 083	159 559
80 000 bis unter 200 000	200 000	13 162	1 696 725	1 377	-5 096	13 162	424 001
200 000 bis unter 500 000	500 000	9 005	2 828 848	576	-2 012	9 005	706 958
500 000 bis unter 1 000 000	1 000 000	3 579	2 481 125	220	-789	3 579	620 169
1 000 000 bis unter 2 500 000	2 500 000	1 995	3 022 557	120	-533	1 995	755 639
2 500 000 bis unter 10 000 000	10 000 000	845	3 747 476	60	-213	845	936 869
10 000 000 und mehr		173	4 050 368	11	-71	173	1 012 592
Erwerbs- und Wirtschaftsgesellschaften							
Insgesamt		956	773 745	2	-5	956	193 429
Nullfälle		-	-	-	-	-	-
bis unter 8 000	8 000	251	671	-	-	251	168
8 000 bis unter 20 000	20 000	115	1 500	-	-	115	375
20 000 bis unter 40 000	40 000	96	2 828	1	-	96	703
40 000 bis unter 80 000	80 000	66	3 656	-	-	66	911
80 000 bis unter 200 000	200 000	65	8 383	-	-	65	2 096
200 000 bis unter 500 000	500 000	86	29 147	-	-	86	7 287
500 000 bis unter 1 000 000	1 000 000	78	57 658	-	-	78	14 415
1 000 000 bis unter 2 500 000	2 500 000	96	153 768	-	-	96	38 442
2 500 000 bis unter 10 000 000	10 000 000	93	388 647	1	-5	93	97 162
10 000 000 und mehr		10	127 487	-	-	10	31 872
Sparkassen, Versicherungsvereine auf Gegenseitigkeit							
Insgesamt		44	117 908	-	-	44	29 477
Nullfälle		-	-	-	-	-	-
bis unter 8 000	8 000	8	16	-	-	8	4
8 000 bis unter 20 000	20 000	4	50	-	-	4	12
20 000 bis unter 40 000	40 000	5	154	-	-	5	39
40 000 bis unter 80 000	80 000	2	96	-	-	2	24
80 000 bis unter 200 000	200 000	4	454	-	-	4	113
200 000 bis unter 500 000	500 000	4	1 005	-	-	4	251
500 000 bis unter 1 000 000	1 000 000	G	G	G	G	G	G
1 000 000 bis unter 2 500 000	2 500 000	G	G	G	G	G	G
2 500 000 bis unter 10 000 000	10 000 000	7	38 628	-	-	7	9 657
10 000 000 und mehr		5	70 167	-	-	5	17 542

Rechtsform, Stufe des zu versteuernden Einkommens in Euro	Zu versteuerndes Einkommen		Anrechenbare Mindes-Köst		Körperschaftsteuer		
	Fälle	in 1 000 Euro	Fälle	in 1 000 Euro	Fälle	in 1 000 Euro	
Betriebe gewerblicher Art von Körperschaften öffentlichen Rechts							
Insgesamt		1 278	116 179	-	-	1 276	28 890
Nullfälle		-	-	-	-	-	-
bis unter 8 000	8 000	648	1 539	-	-	646	386
8 000 bis unter 20 000	20 000	201	2 597	-	-	201	648
20 000 bis unter 40 000	40 000	141	4 046	-	-	141	1 008
40 000 bis unter 80 000	80 000	111	6 380	-	-	111	1 595
80 000 bis unter 200 000	200 000	87	10 816	-	-	87	2 682
200 000 bis unter 500 000	500 000	G	G	G	G	G	G
500 000 bis unter 1 000 000	1 000 000	26	17 432	-	-	26	4 286
1 000 000 bis unter 2 500 000	2 500 000	14	19 646	-	-	14	4 911
2 500 000 bis unter 10 000 000	10 000 000	8	28 859	-	-	8	7 215
10 000 000 und mehr		G	G	G	G	G	G
Private Vereine							
Insgesamt		1 761	33 898	1	-	1 752	8 474
Nullfälle		-	-	-	-	-	-
bis unter 8 000	8 000	1 244	2 508	-	-	1 235	627
8 000 bis unter 20 000	20 000	239	3 074	-	-	239	769
20 000 bis unter 40 000	40 000	117	3 214	-	-	117	803
40 000 bis unter 80 000	80 000	72	4 085	1	-	72	1 021
80 000 bis unter 200 000	200 000	57	6 633	-	-	57	1 658
200 000 bis unter 500 000	500 000	25	7 289	-	-	25	1 822
500 000 bis unter 1 000 000	1 000 000	G	G	G	G	G	G
1 000 000 bis unter 2 500 000	2 500 000	G	G	G	G	G	G
2 500 000 bis unter 10 000 000	10 000 000	G	G	G	G	G	G
10 000 000 und mehr		-	-	-	-	-	-
Sonstige körperschaftsteuerpflichtige Rechtsformen							
Insgesamt		3 552	1 927 216	32	-101	4 418	516 446
Nullfälle		-	-	-	-	870	22 181
bis unter 8 000	8 000	1 109	3 010	7	-1	1 105	-29
8 000 bis unter 20 000	20 000	520	6 812	13	-18	520	3 603
20 000 bis unter 40 000	40 000	413	11 737	7	-34	413	2 477
40 000 bis unter 80 000	80 000	394	22 724	3	-24	394	8 513
80 000 bis unter 200 000	200 000	445	56 087	1	-21	445	22 518
200 000 bis unter 500 000	500 000	307	95 217	1	-2	307	14 179
500 000 bis unter 1 000 000	1 000 000	175	124 378	-	-	175	35 656
1 000 000 bis unter 2 500 000	2 500 000	96	145 675	-	-	96	36 604
2 500 000 bis unter 10 000 000	10 000 000	68	349 002	-	-	68	87 916
10 000 000 und mehr		25	1 112 574	-	-	25	282 827
Unternehmensgruppen							
Insgesamt		3 502	15 992 224	797	-6 857	4 774	4 005 778
Nullfälle		-	-	-	-	1 272	7 099
bis unter 8 000	8 000	151	540	3	-	151	547
8 000 bis unter 20 000	20 000	163	2 255	54	-55	163	679
20 000 bis unter 40 000	40 000	227	6 839	126	-387	227	1 769
40 000 bis unter 80 000	80 000	270	16 144	122	-751	270	4 072
80 000 bis unter 200 000	200 000	452	60 434	133	-1 251	452	15 108
200 000 bis unter 500 000	500 000	591	193 248	113	-1 140	591	48 312
500 000 bis unter 1 000 000	1 000 000	436	314 607	67	-814	436	78 652
1 000 000 bis unter 2 500 000	2 500 000	535	840 664	67	-900	535	210 166
2 500 000 bis unter 10 000 000	10 000 000	438	2 190 981	69	-971	438	547 745
10 000 000 und mehr		239	12 366 512	43	-588	239	3 091 628

Rechtsform, Stufe des zu versteuernden Einkommens in Euro	Anrechenbare inländische Kapitalertragsteuer		Ausländische Steuer		Abgabenschuld		Gutschrift	
	Fälle	in 1 000 Euro	Fälle	in 1 000 Euro	Fälle	in 1 000 Euro	Fälle	in 1 000 Euro
Aktiengesellschaften								
Insgesamt	140	-2 994	25	-8 111	450	285 585	10	-768
Nullfälle	52	-364	-	-	200	649	6	-335
bis unter 8 000	4	-2	-	-	31	97	-	-
8 000 bis unter 20 000	4	-2	1	-	12	40	-	-
20 000 bis unter 40 000	2	-	-	-	15	85	-	-
40 000 bis unter 80 000	3	-4	-	-	11	109	-	-
80 000 bis unter 200 000	7	-345	1	-	25	738	3	-283
200 000 bis unter 500 000	8	-55	3	-90	23	1 805	-	-
500 000 bis unter 1 000 000	13	-70	3	-2	27	4 672	-	-
1 000 000 bis unter 2 500 000	19	-732	4	-40	39	14 874	1	-150
2 500 000 bis unter 10 000 000	18	-864	8	-445	46	55 649	-	-
10 000 000 und mehr	10	-556	5	-7 535	21	206 867	-	-
Gesellschaft mit beschränkter Haftung								
Insgesamt	45 689	-63 905	650	-76 275	138 724	4 695 683	579	-51 979
Nullfälle	13 769	-41 035	-	-	52 207	57 014	366	-40 295
bis unter 8 000	6 087	-5 027	48	-24	24 109	33 639	89	-4 776
8 000 bis unter 20 000	4 130	-1 627	39	-62	12 494	33 126	50	-1 390
20 000 bis unter 40 000	3 702	-1 365	49	-105	10 138	62 477	31	-1 035
40 000 bis unter 80 000	4 568	-3 297	60	-206	11 063	149 418	19	-2 601
80 000 bis unter 200 000	6 006	-1 389	106	-779	13 142	417 020	12	-318
200 000 bis unter 500 000	4 486	-2 104	105	-1 226	8 995	701 942	5	-396
500 000 bis unter 1 000 000	1 676	-1 690	71	-1 197	3 572	617 013	4	-184
1 000 000 bis unter 2 500 000	918	-4 572	73	-2 289	1 991	749 243	3	-982
2 500 000 bis unter 10 000 000	296	-1 058	64	-7 443	844	928 810	-	-
10 000 000 und mehr	51	-740	35	-62 945	169	945 984	-	-
Erwerbs- und Wirtschaftsgesellschaften								
Insgesamt	864	-27 461	244	-182	935	167 259	183	-1 478
Nullfälle	187	-1 256	-	-	1	0	163	-1 256
bis unter 8 000	136	-10	4	-1	245	163	4	-6
8 000 bis unter 20 000	58	-58	6	-	111	356	4	-39
20 000 bis unter 40 000	51	-128	7	-3	89	606	7	-33
40 000 bis unter 80 000	37	-109	7	-1	65	816	1	-16
80 000 bis unter 200 000	46	-475	19	-7	62	1 685	3	-71
200 000 bis unter 500 000	79	-1 067	40	-11	85	6 265	1	-56
500 000 bis unter 1 000 000	72	-1 925	38	-18	78	12 471	-	-
1 000 000 bis unter 2 500 000	95	-5 154	54	-38	96	33 250	-	-
2 500 000 bis unter 10 000 000	93	-13 205	64	-100	93	83 852	-	-
10 000 000 und mehr	10	-4 073	5	-4	10	27 795	-	-
Sparkassen, Versicherungsvereine auf Gegenseitigkeit								
Insgesamt	43	-1 382	7	-153	39	27 993	19	-51
Nullfälle	14	-23	-	-	-	-	14	-23
bis unter 8 000	4	-5	-	-	5	3	3	-4
8 000 bis unter 20 000	2	-7	-	-	3	10	1	-4
20 000 bis unter 40 000	2	-30	-	-	4	27	1	-19
40 000 bis unter 80 000	2	-8	-	-	2	16	-	-
80 000 bis unter 200 000	3	-18	-	-	4	96	-	-
200 000 bis unter 500 000	2	-9	1	-	4	242	-	-
500 000 bis unter 1 000 000	G	G	G	G	G	G	G	G
1 000 000 bis unter 2 500 000	G	G	G	G	G	G	G	G
2 500 000 bis unter 10 000 000	6	-860	4	-20	7	8 777	-	-
10 000 000 und mehr	3	-219	2	-133	5	17 189	-	-

Rechtsform, Stufe des zu versteuernden Einkommens in Euro	Anrechenbare inländische Kapitalertragsteuer		Ausländische Steuer		Abgabenschuld		Gutschrift	
	Fälle	in 1 000 Euro	Fälle	in 1 000 Euro	Fälle	in 1 000 Euro	Fälle	in 1 000 Euro
Betriebe gewerblicher Art von Körperschaften öffentlichen Rechts								
Insgesamt	207	-4 475	9	-101	1 117	20 419	232	-4 176
Nullfälle	85	-155	-	-	-	-	119	-452
bis unter 8 000	35	-6	1	-	580	334	37	-35
8 000 bis unter 20 000	19	-199	2	-4	182	551	16	-223
20 000 bis unter 40 000	16	-21	1	-6	120	813	14	-53
40 000 bis unter 80 000	11	-96	-	-	93	1 246	18	-85
80 000 bis unter 200 000	13	-201	-	-	72	2 000	11	-91
200 000 bis unter 500 000	G	G	G	G	G	G	G	G
500 000 bis unter 1 000 000	7	-602	1	-3	22	2 731	4	-2 639
1 000 000 bis unter 2 500 000	10	-1 580	3	-89	9	2 482	5	-246
2 500 000 bis unter 10 000 000	2	-1 195	1	-	7	6 040	1	-279
10 000 000 und mehr	G	G	G	G	G	G	G	G
Private Vereine								
Insgesamt	643	-862	12	-4	1 658	7 825	257	-584
Nullfälle	295	-249	-	-	-	-	216	-257
bis unter 8 000	213	-31	1	-	1 159	613	24	-60
8 000 bis unter 20 000	40	-175	1	-	235	738	4	-148
20 000 bis unter 40 000	28	-73	2	-1	111	749	5	-31
40 000 bis unter 80 000	31	-108	3	-	68	878	4	-63
80 000 bis unter 200 000	23	-139	1	-	56	1 496	1	-5
200 000 bis unter 500 000	9	-78	2	-2	22	1 594	3	-20
500 000 bis unter 1 000 000	G	G	G	G	G	G	G	G
1 000 000 bis unter 2 500 000	G	G	G	G	G	G	G	G
2 500 000 bis unter 10 000 000	G	G	G	G	G	G	G	G
10 000 000 und mehr	-	-	-	-	-	-	-	-
Sonstige körperschaftsteuerpflichtige Rechtsformen								
Insgesamt	1 252	-11 680	80	-1 464	3 862	537 199	601	-43 536
Nullfälle	501	-3 160	6	-5	540	37 047	408	-19 949
bis unter 8 000	203	-387	10	-12	992	3 016	85	-3 590
8 000 bis unter 20 000	112	-145	6	-4	485	4 495	32	-1 104
20 000 bis unter 40 000	81	-144	8	-8	388	3 054	25	-1 099
40 000 bis unter 80 000	83	-591	12	-47	373	9 158	20	-1 394
80 000 bis unter 200 000	101	-714	12	-59	432	22 790	13	-1 229
200 000 bis unter 500 000	84	-1 422	8	-14	297	25 739	9	-13 081
500 000 bis unter 1 000 000	55	-646	7	-27	172	35 317	3	-333
1 000 000 bis unter 2 500 000	20	-1 060	4	-152	92	35 855	4	-463
2 500 000 bis unter 10 000 000	8	-974	3	-67	66	85 020	2	-1 294
10 000 000 und mehr	4	-2 438	4	-1 068	25	275 707	-	-
Unternehmensgruppen								
Insgesamt	2 348	-140 041	300	-28 852	4 697	3 878 981	71	-51 134
Nullfälle	526	-20 983	-	-	1 224	6 323	48	-20 038
bis unter 8 000	57	-15	1	-	151	532	-	-
8 000 bis unter 20 000	63	-6	5	-8	162	611	-	-
20 000 bis unter 40 000	110	-148	5	-7	225	1 336	2	-107
40 000 bis unter 80 000	130	-2 837	7	-52	266	3 193	3	-2 759
80 000 bis unter 200 000	239	-95	11	-132	449	13 584	2	-
200 000 bis unter 500 000	339	-419	22	-264	588	46 664	3	-108
500 000 bis unter 1 000 000	224	-1 605	29	-645	431	76 230	3	-558
1 000 000 bis unter 2 500 000	294	-3 939	50	-1 383	532	205 891	2	-2 062
2 500 000 bis unter 10 000 000	228	-29 044	78	-3 920	431	531 023	7	-19 802
10 000 000 und mehr	138	-80 950	92	-22 442	238	2 993 595	1	-5 702

Q: STATISTIK AUSTRIA.

2. Körperschaftsebene

Buchführungspflichtige Körperschaften

Tabelle 1

Buchführungspflichtige – Insgesamt

Merkmal	Bilanzgewinn		Bilanzverlust		Summe der Bilanzkorrekturen	
	Fälle	in 1 000 Euro	Fälle	in 1 000 Euro	Fälle	in 1 000 Euro
Stufen des zu versteuernden Einkommens in Euro, insgesamt	101 110	90 666 012	54 307	-12 024 028	148 119	-42 184 237
Nullfälle	8 023	36 008 457	49 499	-10 609 082	52 541	-39 397 455
bis unter 8 000	22 249	1 303 864	2 973	-50 014	24 157	-990 644
8 000 bis unter 20 000	12 768	858 713	547	-27 731	12 810	-449 131
20 000 bis unter 40 000	10 571	758 836	404	-30 376	10 623	-186 987
40 000 bis unter 80 000	11 881	1 457 284	329	-62 009	11 979	-434 798
80 000 bis unter 200 000	14 652	3 530 906	259	-49 435	14 748	-1 117 621
200 000 bis unter 500 000	10 640	3 803 806	142	-162 691	10 746	148 641
500 000 bis unter 1 000 000	4 783	3 676 283	54	-59 898	4 837	40 382
1 000 000 bis unter 2 500 000	3 152	7 133 661	46	-105 288	3 204	-1 817 798
2 500 000 bis unter 10 000 000	1 797	8 655 964	37	-419 722	1 853	1 179 259
10 000 000 und mehr	594	23 478 238	17	-447 782	621	841 915
Österreich	101 110	90 666 012	54 307	-12 024 028	148 119	-42 184 237
Burgenland	2 561	686 951	1 297	-242 261	3 626	144 717
Kärnten	5 806	3 140 628	3 268	-294 976	8 748	-1 618 757
Niederösterreich	15 026	6 601 959	7 502	-1 465 363	21 373	-1 788 854
Oberösterreich	15 552	10 808 509	6 359	-1 070 028	21 336	-3 234 079
Salzburg	8 379	5 870 590	3 836	-1 091 197	11 852	-1 135 749
Steiermark	12 358	5 079 285	6 126	-787 419	18 003	-1 188 113
Tirol	8 723	6 093 878	4 325	-896 568	12 609	-2 842 032
Vorarlberg	4 744	3 139 241	2 051	-363 488	6 602	-656 640
Wien	27 961	49 244 972	19 543	-5 812 728	43 970	-29 864 730
Rechtsformen insgesamt	101 110	90 666 012	54 307	-12 024 028	148 119	-42 184 237
Aktiengesellschaft	646	15 774 420	200	-654 519	868	-9 784 190
Gesellschaft mit beschränkter Haftung	98 866	74 106 017	53 403	-11 106 836	145 374	-32 911 112
Erwerbs- und Wirtschaftsgenossenschaften	1 053	322 615	313	-27 476	1 277	573 380
Sparkassen, Versich.vereine auf Gegenseitigkeit	23	8 920	9	-235	60	115 134
Betriebe gew. Art v. Körperschaften öff. Rechts	99	11 128	70	-26 509	91	-14 618
Private Vereine	143	5 548	138	-3 245	117	1 070
Sonstige KSt-pflichtige Rechtsformen	280	437 363	174	-205 207	332	-163 900
Unternehmensgruppen	-	-	-	-	-	-
Wirtschaftsabschnitte (ÖNACE 2008)	101 110	90 666 012	54 307	-12 024 028	148 119	-42 184 237
Land- und Forstwirtschaft	714	103 635	388	-39 780	1 017	-15 911
Bergbau	194	472 041	90	-29 557	277	246 094
Herstellung von Waren	7 946	12 005 134	3 064	-1 409 278	10 746	-253 934
Energieversorgung; Wasserver-, Abfallentsorgung	1 784	1 798 277	667	-186 721	2 376	-86 862
Bau	11 326	2 647 414	5 675	-524 176	16 069	-81 803
Handel	19 284	8 281 048	9 781	-1 475 982	27 774	-258 048
Verkehr	3 161	2 144 463	1 580	-470 041	4 485	646 947
Beherbergung und Gastronomie	5 606	1 014 969	3 587	-316 228	8 654	22 096
Information und Kommunikation	5 738	2 529 080	3 147	-498 288	8 475	99 306
Finanz- und Versicherungsdienstleistungen	8 352	28 771 428	5 672	-3 036 367	13 330	-20 521 978
Grundstücks- und Wohnungswesen	13 246	6 976 298	9 842	-1 184 092	21 813	-2 236 113
Freiberufliche/technische Dienstleistungen	16 089	20 481 278	6 569	-2 264 172	21 924	-18 106 040
Sonstige wirtschaftliche Dienstleistungen	4 179	1 692 622	1 997	-331 244	5 820	-495 331
Öffentliche Verwaltung	42	1 031 910	35	-19 057	58	-1 280 836
Erziehung, Unterricht; Gesundheits- u. Sozialwesen	1 444	302 955	716	-55 871	2 064	67 657
Kunst, Unterhaltung, Erholung; Sonst. Dienstleistungen	2 005	413 460	1 497	-183 173	3 237	70 520

Merkmal	Körperschaftsteuer sowie ausländische Personensteuer		6/7 zu verteilender Ver- luste bei Beteiligungen gem. §12 Abs.3 Z2		Siebentel gem. §12 Abs.3 Z2 ab dem 2. Wirtschaftsjahr	
	Fälle	in 1 000 Euro	Fälle	in 1 000 Euro	Fälle	in 1 000 Euro
Stufen des zu versteuernden Einkommens in Euro, insgesamt	142 018	9 556 163	1 700	2 110 722	3 556	-5 041 428
Nullfälle	47 743	-870 725	843	1 752 890	1 726	-4 530 981
bis unter 8 000	23 819	38 991	83	2 224	184	-3 729
8 000 bis unter 20 000	12 650	40 962	70	1 168	149	-2 881
20 000 bis unter 40 000	10 499	71 433	78	4 193	139	-9 145
40 000 bis unter 80 000	11 850	167 064	82	7 260	153	-4 262
80 000 bis unter 200 000	14 599	541 647	119	10 511	215	-14 600
200 000 bis unter 500 000	10 582	819 273	125	24 987	252	-20 323
500 000 bis unter 1 000 000	4 746	805 513	76	6 000	180	-13 610
1 000 000 bis unter 2 500 000	3 122	1 109 652	82	35 568	175	-45 973
2 500 000 bis unter 10 000 000	1 804	2 084 054	81	96 411	229	-101 935
10 000 000 und mehr	604	4 748 301	61	169 509	154	-293 991
Österreich	142 018	9 556 163	1 700	2 110 722	3 556	-5 041 428
Burgenland	3 434	163 387	27	13 662	46	-4 734
Kärnten	8 486	346 622	111	148 729	182	-579 135
Niederösterreich	20 366	1 046 074	189	146 239	446	-728 991
Oberösterreich	20 669	1 722 067	224	135 450	500	-188 557
Salzburg	11 494	899 204	111	369 924	185	-64 402
Steiermark	17 476	844 212	215	41 055	403	-129 623
Tirol	12 237	549 078	119	292 333	201	-174 401
Vorarlberg	6 434	516 504	73	20 255	144	-34 706
Wien	41 422	3 469 015	631	943 076	1 449	-3 136 879
Rechtsformen insgesamt	142 018	9 556 163	1 700	2 110 722	3 556	-5 041 428
Aktiengesellschaft	844	926 317	116	311 084	253	-1 847 402
Gesellschaft mit beschränkter Haftung	139 618	8 397 708	1 544	1 697 267	3 228	-3 047 208
Erwerbs- und Wirtschaftsgenossenschaften	1 091	198 930	30	3 480	57	-91 983
Sparkassen, Versich.vereine auf Gegenseitigkeit	43	24 710	2	26	8	-1 951
Betriebe gew. Art v. Körperschaften öff. Rechts	66	1 311	1	183	2	-284
Private Vereine	76	1 093	2	-19	2	-24
Sonstige KSt-pflichtige Rechtsformen	280	6 094	5	98 701	6	-52 577
Unternehmensgruppen	-	-	-	-	-	-
Wirtschaftsabschnitte (ÖNACE 2008)	142 018	9 556 163	1 700	2 110 722	3 556	-5 041 428
Land- und Forstwirtschaft	999	20 014	8	109	8	-387
Bergbau	270	328 084	3	4 128	10	-16 262
Herstellung von Waren	10 341	2 635 758	101	95 612	281	-189 495
Energieversorgung; Wasserver-, Abfallentsorgung	2 254	329 910	23	2 739	63	-193 938
Bau	15 388	522 618	74	139 497	145	-90 517
Handel	26 831	1 414 314	194	56 252	345	-77 407
Verkehr	4 313	675 205	28	8 700	65	-65 689
Beherbergung und Gastronomie	8 288	200 695	25	2 292	39	-4 520
Information und Kommunikation	8 135	348 910	78	22 820	155	-27 211
Finanz- und Versicherungsdienstleistungen	12 653	1 087 466	453	752 338	939	-2 155 192
Grundstücks- und Wohnungswesen	20 749	1 064 754	223	97 398	425	-136 261
Freiberufliche/technische Dienstleistungen	21 130	526 926	404	924 184	924	-1 597 373
Sonstige wirtschaftliche Dienstleistungen	5 579	231 346	47	2 986	92	-9 917
Öffentliche Verwaltung	51	-1 999	2	806	2	-470 369
Erziehung, Unterricht; Gesundheits- u. Sozialwesen	1 985	80 747	14	182	20	-580
Kunst, Unterhaltung, Erholung; Sonst. Dienstleistungen	3 052	91 414	23	679	43	-6 311

Merkmal	Beteiligungserträge gem. §10 Abs.1 u. 2		Steuerfreie Wertänderungen gem. §10 Abs.3	
	Fälle	in 1 000 Euro	Fälle	in 1 000 Euro
Stufen des zu versteuernden Einkommens in Euro, insgesamt	8 685	-29 024 402	801	456 206
Nullfälle	3 478	-19 744 473	459	-315 294
bis unter 8 000	642	-381 155	30	-429 624
8 000 bis unter 20 000	469	-299 593	22	73 385
20 000 bis unter 40 000	408	-233 906	21	1 216
40 000 bis unter 80 000	533	-465 111	20	-42 205
80 000 bis unter 200 000	757	-812 605	36	-52 082
200 000 bis unter 500 000	683	-706 970	29	95 917
500 000 bis unter 1 000 000	502	-667 400	30	-19 103
1 000 000 bis unter 2 500 000	507	-900 132	37	60 278
2 500 000 bis unter 10 000 000	463	-1 202 703	75	1 024 480
10 000 000 und mehr	243	-3 610 352	42	59 237
Österreich	8 685	-29 024 402	801	456 206
Burgenland	183	-147 914	8	47 966
Kärnten	442	-1 013 444	29	17 344
Niederösterreich	1 049	-3 714 665	88	-130 476
Oberösterreich	1 702	-4 139 853	72	205 974
Salzburg	633	-1 485 845	44	858 348
Steiermark	1 004	-1 281 922	68	223 359
Tirol	697	-1 198 176	45	119 770
Vorarlberg	510	-786 824	23	-9 311
Wien	2 465	-15 255 760	424	-876 768
Rechtsformen insgesamt	8 685	-29 024 402	801	456 206
Aktiengesellschaft	377	-7 701 878	84	-188 199
Gesellschaft mit beschränkter Haftung	7 563	-20 695 697	712	642 603
Erwerbs- und Wirtschaftsgenossenschaften	673	-378 109	1	256
Sparkassen, Versich.vereine auf Gegenseitigkeit	43	-132 383	-	-
Betriebe gew. Art v. Körperschaften öff. Rechts	4	-8 653	-	-
Private Vereine	6	-560	1	-3
Sonstige KSt-pflichtige Rechtsformen	19	-107 123	3	1 549
Unternehmensgruppen	-	-	-	-
Wirtschaftsabschnitte (ÖNACE 2008)	8 685	-29 024 402	801	456 206
Land- und Forstwirtschaft	33	-16 264	2	-759
Bergbau	15	-9 155	-	-
Herstellung von Waren	376	-1 285 944	87	451 182
Energieversorgung; Wasserver-, Abfallentsorgung	167	-593 567	7	-13 054
Bau	296	-511 754	16	-3 141
Handel	712	-466 403	98	268 331
Verkehr	134	-133 678	11	-1 439
Beherbergung und Gastronomie	113	-40 684	3	-417
Information und Kommunikation	226	-236 220	22	37 043
Finanz- und Versicherungsdienstleistungen	3 264	-13 295 041	277	-957 507
Grundstücks- und Wohnungswesen	1 256	-2 421 337	64	-34 187
Freiberufliche/technische Dienstleistungen	1 824	-8 805 125	190	700 120
Sonstige wirtschaftliche Dienstleistungen	174	-142 265	16	13 364
Öffentliche Verwaltung	5	-958 907	1	-5 090
Erziehung, Unterricht; Gesundheits- u. Sozialwesen	34	-22 051	3	637
Kunst, Unterhaltung, Erholung; Sonst. Dienstleistungen	56	-86 007	4	1 124

Q: STATISTIK AUSTRIA.

Tabelle 2

Buchführungspflichtige Steuerfälle – Tarifbesteuerung

Merkmal	Bilanzgewinn		Bilanzverlust		Summe der Bilanzkorrekturen	
	Fälle	in 1 000 Euro	Fälle	in 1 000 Euro	Fälle	in 1 000 Euro
Stufen des zu versteuernden Einkommens in Euro, insgesamt	83 723	23 437 674	4 357	-683 935	85 835	1 121 276
Nullfälle	-	-	-	-	-	-
bis unter 8 000	21 632	1 028 064	2 891	-41 719	23 507	-727 866
8 000 bis unter 20 000	12 212	744 111	493	-18 456	12 226	-356 563
20 000 bis unter 40 000	9 947	610 002	359	-26 250	9 978	-67 677
40 000 bis unter 80 000	10 921	1 162 836	256	-49 652	10 956	-226 769
80 000 bis unter 200 000	13 066	2 262 728	201	-35 238	13 116	-98 497
200 000 bis unter 500 000	9 021	2 713 300	93	-133 186	9 063	646 651
500 000 bis unter 1 000 000	3 660	2 436 403	23	-13 205	3 673	383 917
1 000 000 bis unter 2 500 000	2 099	4 150 823	22	-39 699	2 118	-656 941
2 500 000 bis unter 10 000 000	969	3 909 531	12	-74 530	991	1 286 885
10 000 000 und mehr	196	4 419 877	7	-252 000	207	938 135
Österreich	83 723	23 437 674	4 357	-683 935	85 835	1 121 276
Burgenland	2 205	369 604	115	-6 063	2 256	97 248
Kärnten	4 890	764 356	293	-4 880	5 035	85 719
Niederösterreich	12 777	2 350 944	647	-43 057	13 125	619 857
Oberösterreich	12 517	3 315 285	594	-39 418	12 950	416 866
Salzburg	7 234	1 691 809	378	-61 443	7 513	309 260
Steiermark	10 326	1 973 121	515	-21 250	10 666	399 757
Tirol	7 514	1 699 738	398	-28 367	7 774	385 822
Vorarlberg	4 020	1 587 472	215	-12 077	4 154	12 974
Wien	22 240	9 685 346	1 202	-467 380	22 362	-1 206 228
Rechtsformen insgesamt	83 723	23 437 674	4 357	-683 935	85 835	1 121 276
Aktiengesellschaft	216	931 798	11	-7 999	235	436 336
Gesellschaft mit beschränkter Haftung	82 125	22 234 436	4 315	-669 026	84 326	-40 461
Erwerbs- und Wirtschaftsgenossenschaften	909	183 345	12	-5 683	914	635 543
Sparkassen, Versich.vereine auf Gegenseitigkeit	18	7 861	-	-	40	111 699
Betriebe gew. Art v. Körperschaften öff. Rechts	94	10 208	1	-12	63	5 601
Private Vereine	132	5 382	4	-620	75	2 668
Sonstige KSt-pflichtige Rechtsformen	229	64 644	14	-596	182	-30 111
Unternehmensgruppen	-	-	-	-	-	-
Wirtschaftsabschnitte (ÖNACE 2008)	83 723	23 437 674	4 357	-683 935	85 835	1 121 276
Land- und Forstwirtschaft	660	60 488	20	-301	657	19 065
Bergbau	139	229 768	10	-60	148	305 234
Herstellung von Waren	6 435	3 140 099	282	-8 701	6 622	703 590
Energieversorgung; Wasserver-, Abfallentsorgung	1 425	265 560	53	-7 294	1 463	83 154
Bau	10 020	1 466 127	411	-10 077	10 072	397 861
Handel	17 043	5 545 839	829	-379 809	17 409	-201 312
Verkehr	2 680	597 821	144	-2 672	2 702	274 772
Beherbergung und Gastronomie	5 000	603 731	291	-10 994	5 077	196 231
Information und Kommunikation	5 020	1 024 368	234	-14 603	5 132	246 979
Finanz- und Versicherungsdienstleistungen	5 131	4 295 462	408	-59 424	5 477	-1 045 511
Grundstücks- und Wohnungswesen	10 271	2 392 551	622	-46 480	10 675	-104 836
Freiberufliche/technische Dienstleistungen	13 451	2 844 432	728	-117 855	13 908	-40 345
Sonstige wirtschaftliche Dienstleistungen	3 469	593 102	166	-11 014	3 475	113 392
Öffentliche Verwaltung	36	5 936	-	-	32	28 298
Erziehung, Unterricht; Gesundheits- u. Sozialwesen	1 215	191 739	49	-938	1 247	73 169
Kunst, Unterhaltung, Erholung; Sonst. Dienstleistungen	1 728	180 651	110	-13 714	1 739	71 536

Merkmal	Körperschaftsteuer sowie ausländische Personensteuer		6/7 zu verteilernder Ver- luste bei Beteiligungen gem. §12 Abs.3 Z2		Siebentel gem. §12 Abs.3 Z2 ab dem 2. Wirtschaftsjahr	
	Fälle	in 1 000 Euro	Fälle	in 1 000 Euro	Fälle	in 1 000 Euro
Stufen des zu versteuernden Einkommens in Euro, insgesamt	85 178	5 411 854	595	73 133	1 157	-97 157
Nullfälle	-	-	-	-	-	-
bis unter 8 000	23 226	38 306	77	1 945	176	-3 198
8 000 bis unter 20 000	12 115	36 133	59	1 043	129	-2 609
20 000 bis unter 40 000	9 909	66 494	73	4 719	117	-8 285
40 000 bis unter 80 000	10 888	153 394	71	3 514	122	-2 812
80 000 bis unter 200 000	13 067	499 827	92	5 255	153	-7 612
200 000 bis unter 500 000	9 019	717 447	95	22 032	172	-14 088
500 000 bis unter 1 000 000	3 658	632 963	43	3 684	103	-5 163
1 000 000 bis unter 2 500 000	2 106	781 720	46	14 514	85	-11 805
2 500 000 bis unter 10 000 000	985	1 273 965	29	15 790	80	-24 024
10 000 000 und mehr	205	1 211 605	10	636	20	-17 559
Österreich	85 178	5 411 854	595	73 133	1 157	-97 157
Burgenland	2 240	105 201	8	266	16	-73
Kärnten	4 995	178 633	35	1 355	56	-2 612
Niederösterreich	12 997	659 222	86	5 907	173	-11 188
Oberösterreich	12 884	953 327	76	7 678	155	-15 733
Salzburg	7 465	420 869	46	9 935	81	-9 160
Steiermark	10 607	502 130	80	5 789	132	-5 597
Tirol	7 746	461 342	47	3 741	87	-679
Vorarlberg	4 145	343 878	31	527	48	-2 857
Wien	22 099	1 787 252	186	37 936	409	-49 257
Rechtsformen insgesamt	85 178	5 411 854	595	73 133	1 157	-97 157
Aktiengesellschaft	235	219 616	25	15 492	49	-9 202
Gesellschaft mit beschränkter Haftung	83 725	4 993 757	549	57 042	1 065	-82 127
Erwerbs- und Wirtschaftsgenossenschaften	890	168 799	15	260	33	-5 356
Sparkassen, Versich.vereine auf Gegenseitigkeit	37	22 709	2	26	7	-167
Betriebe gew. Art v. Körperschaften öff. Rechts	58	1 309	1	183	2	-284
Private Vereine	63	1 089	1	66	1	-23
Sonstige KSt-pflichtige Rechtsformen	170	4 575	2	64	-	-
Unternehmensgruppen	-	-	-	-	-	-
Wirtschaftsabschnitte (ÖNACE 2008)	85 178	5 411 854	595	73 133	1 157	-97 157
Land- und Forstwirtschaft	650	16 733	6	17	4	-6
Bergbau	148	292 844	1	86	2	-44
Herstellung von Waren	6 585	848 941	30	11 823	88	-10 581
Energieversorgung; Wasserver-, Abfallentsorgung	1 459	69 997	14	1 868	22	-345
Bau	9 975	390 188	30	1 745	58	-1 061
Handel	17 284	1 058 276	100	22 236	157	-14 822
Verkehr	2 684	186 420	11	571	31	-2 170
Beherbergung und Gastronomie	5 053	161 493	14	631	20	-565
Information und Kommunikation	5 087	275 386	40	862	66	-1 511
Finanz- und Versicherungsdienstleistungen	5 425	621 850	113	10 644	202	-38 001
Grundstücks- und Wohnungswesen	10 593	614 307	78	7 366	138	-6 846
Freiberufliche/technische Dienstleistungen	13 804	607 233	122	14 014	309	-16 045
Sonstige wirtschaftliche Dienstleistungen	3 447	157 423	23	1 135	36	-4 664
Öffentliche Verwaltung	31	790	-	-	-	-
Erziehung, Unterricht; Gesundheits- u. Sozialwesen	1 239	62 506	7	19	9	-109
Kunst, Unterhaltung, Erholung; Sonst. Dienstleistungen	1 714	47 468	6	116	15	-386

Merkmal	Beteiligungserträge gem. §10 Abs.1 u. 2		Steuerfreie Wertänderungen gem. §10 Abs.3	
	Fälle	in 1 000 Euro	Fälle	in 1 000 Euro
Stufen des zu versteuernden Einkommens in Euro, insgesamt	3 598	-2 733 105	182	-108 675
Nullfälle	-	-	-	-
bis unter 8 000	575	-333 646	29	-231 695
8 000 bis unter 20 000	378	-219 671	20	72 436
20 000 bis unter 40 000	328	-132 582	17	8 315
40 000 bis unter 80 000	398	-176 818	16	-44 120
80 000 bis unter 200 000	544	-405 044	23	-42 897
200 000 bis unter 500 000	472	-229 689	18	99 762
500 000 bis unter 1 000 000	338	-262 687	18	-20 673
1 000 000 bis unter 2 500 000	292	-326 898	18	3 356
2 500 000 bis unter 10 000 000	224	-217 360	17	55 386
10 000 000 und mehr	49	-428 708	6	-8 544
Österreich	3 598	-2 733 105	182	-108 675
Burgenland	95	-23 691	4	-37
Kärnten	185	-63 833	6	-74
Niederösterreich	479	-242 476	20	568
Oberösterreich	697	-579 556	17	-24 616
Salzburg	293	-123 767	15	26 573
Steiermark	440	-244 866	14	-3 324
Tirol	352	-150 698	11	167
Vorarlberg	246	-331 423	8	2 090
Wien	811	-972 795	87	-110 020
Rechtsformen insgesamt	3 598	-2 733 105	182	-108 675
Aktiengesellschaft	71	-66 064	8	-8 141
Gesellschaft mit beschränkter Haftung	2 988	-2 494 730	173	-100 531
Erwerbs- und Wirtschaftsgenossenschaften	499	-154 172	-	-
Sparkassen, Versich.vereine auf Gegenseitigkeit	29	-9 738	-	-
Betriebe gew. Art v. Körperschaften öff. Rechts	3	-8 551	-	-
Private Vereine	5	-11	1	-3
Sonstige KSt-pflichtige Rechtsformen	3	160	-	-
Unternehmensgruppen	-	-	-	-
Wirtschaftsabschnitte (ÖNACE 2008)	3 598	-2 733 105	182	-108 675
Land- und Forstwirtschaft	15	-1 208	1	-18
Bergbau	6	-4 524	-	-
Herstellung von Waren	148	-54 130	18	-43 263
Energieversorgung; Wasserver-, Abfallentsorgung	72	-12 718	-	-
Bau	142	-30 630	4	855
Handel	368	-129 036	41	136 925
Verkehr	53	-5 102	3	217
Beherbergung und Gastronomie	55	-8 616	2	-110
Information und Kommunikation	113	-43 376	9	4 545
Finanz- und Versicherungsdienstleistungen	1 251	-1 480 311	48	-334 685
Grundstücks- und Wohnungswesen	560	-413 128	18	-6 621
Freiberufliche/technische Dienstleistungen	710	-513 399	33	132 836
Sonstige wirtschaftliche Dienstleistungen	67	-28 124	4	477
Öffentliche Verwaltung	1	-	-	-
Erziehung, Unterricht; Gesundheits- u. Sozialwesen	11	-6 283	1	167
Kunst, Unterhaltung, Erholung;				
Sonst. Dienstleistungen	26	-2 521	-	-

Q: STATISTIK AUSTRIA.

Tabelle 3

Buchführungspflichtige Nullfälle – Mindestbesteuerung

Merkmal	Bilanzgewinn		Bilanzverlust		Summe der Bilanzkorrekturen	
	Fälle	in 1 000 Euro	Fälle	in 1 000 Euro	Fälle	in 1 000 Euro
Stufen des zu versteuernden Einkommens in Euro, insgesamt	5 267	11 682 499	44 878	-6 806 850	45 768	-10 724 104
Nullfälle	5 267	11 682 499	44 878	-6 806 850	45 768	-10 724 104
bis unter 8 000	-	-	-	-	-	-
8 000 bis unter 20 000	-	-	-	-	-	-
20 000 bis unter 40 000	-	-	-	-	-	-
40 000 bis unter 80 000	-	-	-	-	-	-
80 000 bis unter 200 000	-	-	-	-	-	-
200 000 bis unter 500 000	-	-	-	-	-	-
500 000 bis unter 1 000 000	-	-	-	-	-	-
1 000 000 bis unter 2 500 000	-	-	-	-	-	-
2 500 000 bis unter 10 000 000	-	-	-	-	-	-
10 000 000 und mehr	-	-	-	-	-	-
Österreich	5 267	11 682 499	44 878	-6 806 850	45 768	-10 724 104
Burgenland	109	46 301	1 089	-90 083	1 046	-74 047
Kärnten	225	96 322	2 630	-176 212	2 723	-180 890
Niederösterreich	744	683 840	6 239	-907 927	6 213	-1 095 055
Oberösterreich	760	780 337	5 099	-454 525	5 455	-776 504
Salzburg	372	371 414	3 127	-725 863	3 279	-20 020
Steiermark	626	973 705	5 054	-440 742	5 426	-1 095 966
Tirol	367	922 068	3 538	-535 588	3 649	-816 000
Vorarlberg	214	131 475	1 638	-203 937	1 763	-157 241
Wien	1 850	7 677 038	16 464	-3 271 972	16 214	-6 548 422
Rechtsformen insgesamt	5 267	11 682 499	44 878	-6 806 850	45 768	-10 724 104
Aktiengesellschaft	48	951 587	126	-298 382	174	-1 116 890
Gesellschaft mit beschränkter Haftung	5 099	10 690 531	44 104	-6 388 333	45 108	-9 517 024
Erwerbs- und Wirtschaftsgenossenschaften	68	23 677	288	-17 068	271	-82 825
Sparkassen, Versich.vereine auf Gegenseitigkeit	4	221	9	-235	17	-3 398
Betriebe gew. Art v. Körperschaften öff. Rechts	5	920	69	-26 497	28	-20 219
Private Vereine	11	166	134	-2 626	42	-1 598
Sonstige KSt-pflichtige Rechtsformen	32	15 398	148	-73 711	128	17 850
Unternehmensgruppen	-	-	-	-	-	-
Wirtschaftsabschnitte (ÖNACE 2008)	5 267	11 682 499	44 878	-6 806 850	45 768	-10 724 104
Land- und Forstwirtschaft	24	10 644	336	-22 142	307	-14 190
Bergbau	8	34 787	50	-20 360	57	21 504
Herstellung von Waren	291	102 947	2 413	-609 257	2 552	80 817
Energieversorgung; Wasserver-, Abfallentsorgung	59	19 188	528	-45 996	527	-15 099
Bau	355	52 481	4 631	-396 256	4 537	-31 921
Handel	667	401 163	8 406	-861 441	8 310	-186 977
Verkehr	112	43 205	1 295	-280 703	1 286	-111 249
Beherbergung und Gastronomie	235	146 524	3 061	-238 005	3 002	-122 630
Information und Kommunikation	244	181 372	2 752	-420 455	2 731	-165 590
Finanz- und Versicherungsdienstleistungen	1 339	8 286 590	4 477	-1 833 752	5 300	-7 847 140
Grundstücks- und Wohnungswesen	703	461 118	8 041	-730 665	7 878	-426 793
Freiberufliche/technische Dienstleistungen	863	1 389 922	5 248	-992 358	5 713	-1 287 071
Sonstige wirtschaftliche Dienstleistungen	206	39 478	1 693	-170 678	1 708	-69 092
Öffentliche Verwaltung	3	492 325	34	-19 046	22	-511 444
Erziehung, Unterricht; Gesundheits- u. Sozialwesen	50	7 221	611	-45 550	584	-11 658
Kunst, Unterhaltung, Erholung;						
Sonst. Dienstleistungen	108	13 535	1 302	-120 185	1 254	-25 573

Merkmal	Körperschaftsteuer sowie ausländische Personensteuer		6/7 zu verteilender Ver- luste bei Beteiligungen gem. §12 Abs.3 Z2		Siebentel gem. §12 Abs.3 Z2 ab dem 2. Wirtschaftsjahr	
	Fälle	in 1 000 Euro	Fälle	in 1 000 Euro	Fälle	in 1 000 Euro
Stufen des zu versteuernden Einkommens in Euro, insgesamt	42 258	339 340	558	864 637	1 012	-1 532 098
Nullfälle	42 258	339 340	558	864 637	1 012	-1 532 098
bis unter 8 000	-	-	-	-	-	-
8 000 bis unter 20 000	-	-	-	-	-	-
20 000 bis unter 40 000	-	-	-	-	-	-
40 000 bis unter 80 000	-	-	-	-	-	-
80 000 bis unter 200 000	-	-	-	-	-	-
200 000 bis unter 500 000	-	-	-	-	-	-
500 000 bis unter 1 000 000	-	-	-	-	-	-
1 000 000 bis unter 2 500 000	-	-	-	-	-	-
2 500 000 bis unter 10 000 000	-	-	-	-	-	-
10 000 000 und mehr	-	-	-	-	-	-
Österreich	42 258	339 340	558	864 637	1 012	-1 532 098
Burgenland	900	1 313	10	4 853	10	-820
Kärnten	2 623	3 069	39	13 989	54	-9 396
Niederösterreich	5 543	217	60	25 163	124	-521 537
Oberösterreich	5 137	833	55	9 351	120	-13 158
Salzburg	3 124	10 660	32	323 924	49	-7 662
Steiermark	5 144	7 153	79	12 878	105	-9 001
Tirol	3 462	-12 592	31	129 825	40	-56 758
Vorarlberg	1 673	2 628	18	5 491	32	-4 731
Wien	14 652	326 059	234	339 164	478	-909 035
Rechtsformen insgesamt	42 258	339 340	558	864 637	1 012	-1 532 098
Aktiengesellschaft	164	3 882	11	16 116	24	-11 744
Gesellschaft mit beschränkter Haftung	41 864	332 054	538	760 142	975	-1 455 041
Erwerbs- und Wirtschaftsgenossenschaften	113	2 226	7	2 682	9	-55 623
Sparkassen, Versich.vereine auf Gegenseitigkeit	3	752	-	-	1	-1 784
Betriebe gew. Art v. Körperschaften öff. Rechts	8	2	-	-	-	-
Private Vereine	13	4	1	-86	1	-1
Sonstige KSt-pflichtige Rechtsformen	93	420	1	85 783	2	-7 906
Unternehmensgruppen	-	-	-	-	-	-
Wirtschaftsabschnitte (ÖNACE 2008)	42 258	339 340	558	864 637	1 012	-1 532 098
Land- und Forstwirtschaft	304	186	1	19	4	-381
Bergbau	55	10 253	-	-	2	-874
Herstellung von Waren	2 327	250 449	17	3 478	31	-2 953
Energieversorgung; Wasserver-, Abfallentsorgung	464	1 002	5	949	10	-2 111
Bau	4 179	9 247	18	1 899	29	-3 607
Handel	7 726	7 436	52	4 211	91	-21 996
Verkehr	1 182	2 035	9	2 035	13	-3 316
Beherbergung und Gastronomie	2 790	6 138	4	6	10	-107
Information und Kommunikation	2 515	4 861	23	9 113	42	-1 497
Finanz- und Versicherungsdienstleistungen	4 918	38 695	202	392 803	351	-1 359 623
Grundstücks- und Wohnungswesen	7 333	13 529	74	58 375	126	-77 940
Freiberufliche/technische Dienstleistungen	5 211	-8 697	124	388 531	258	-55 934
Sonstige wirtschaftliche Dienstleistungen	1 574	2 251	11	1 266	22	-490
Öffentliche Verwaltung	16	475	1	429	-	-
Erziehung, Unterricht; Gesundheits- u. Sozial- wesen	531	-172	6	142	7	-206
Kunst, Unterhaltung, Erholung; Sonst. Dienstleistungen	1 133	1 652	11	1 381	16	-1 064

Merkmal	Beteiligungserträge gem. §10 Abs.1 u. 2		Steuerfreie Wertänderungen gem. §10 Abs.3	
	Fälle	in 1 000 Euro	Fälle	in 1 000 Euro
Stufen des zu versteuernden Einkommens in Euro, insgesamt	2 002	-6 094 222	249	558 064
Nullfälle	2 002	-6 094 222	249	558 064
bis unter 8 000	-	-	-	-
8 000 bis unter 20 000	-	-	-	-
20 000 bis unter 40 000	-	-	-	-
40 000 bis unter 80 000	-	-	-	-
80 000 bis unter 200 000	-	-	-	-
200 000 bis unter 500 000	-	-	-	-
500 000 bis unter 1 000 000	-	-	-	-
1 000 000 bis unter 2 500 000	-	-	-	-
2 500 000 bis unter 10 000 000	-	-	-	-
10 000 000 und mehr	-	-	-	-
Österreich	2 002	-6 094 222	249	558 064
Burgenland	44	-39 682	1	736
Kärnten	78	-35 227	5	-7 201
Niederösterreich	231	-2 138 517	21	-15 659
Oberösterreich	355	-490 276	18	-4 089
Salzburg	141	-170 721	12	31 803
Steiermark	236	-192 438	14	70 475
Tirol	138	-229 321	14	117 905
Vorarlberg	112	-32 689	4	-704
Wien	667	-2 765 352	160	364 797
Rechtsformen insgesamt	2 002	-6 094 222	249	558 064
Aktiengesellschaft	26	-740 769	18	180 826
Gesellschaft mit beschränkter Haftung	1 849	-5 294 797	230	344 938
Erwerbs- und Wirtschaftsgenossenschaften	103	-28 510	-	-
Sparkassen, Versich.vereine auf Gegenseitigkeit	11	-13 344	-	-
Betriebe gew. Art v. Körperschaften öff. Rechts	1	-102	-	-
Private Vereine	1	-550	-	-
Sonstige KSt-pflichtige Rechtsformen	11	-16 151	1	32 300
Unternehmensgruppen	-	-	-	-
Wirtschaftsabschnitte (ÖNACE 2008)	2 002	-6 094 222	249	558 064
Land- und Forstwirtschaft	11	-6 328	1	-742
Bergbau	1	-155	-	-
Herstellung von Waren	43	-6 528	7	59 910
Energieversorgung; Wasserver-, Abfallentsorgung	32	-4 052	2	2 763
Bau	43	-10 620	3	-5 617
Handel	138	-35 741	24	-8 583
Verkehr	27	-15 574	2	505
Beherbergung und Gastronomie	25	-7 571	1	-307
Information und Kommunikation	39	-10 815	6	7 199
Finanz- und Versicherungsdienstleistungen	959	-4 869 678	136	403 057
Grundstücks- und Wohnungswesen	302	-218 229	18	-8 418
Freiberufliche/technische Dienstleistungen	332	-394 215	40	100 561
Sonstige wirtschaftliche Dienstleistungen	29	-7 227	8	7 722
Öffentliche Verwaltung	2	-500 782	-	-
Erziehung, Unterricht; Gesundheits- u. Sozialwesen	8	-2 515	-	-
Kunst, Unterhaltung, Erholung;				
Sonst. Dienstleistungen	11	-4 193	1	14

Q: STATISTIK AUSTRIA.

Nichtbuchführungspflichtige Körperschaften

Tabelle 4

Nichtbuchführungspflichtige – Insgesamt

Merkmal	Einzel- fälle (veranl./ festge- stellt)	Steuerlicher Gewinn bzw. Verlust / Summe Einkünfte		Einkünfte/Verluste aus			
				Land- und Forstwirtschaft		Gewerbebetrieb	
		Fälle	in 1 000 Euro	Fälle	in 1 000 Euro	Fälle	in 1 000 Euro
Stufen des zu versteuernden Einkommens in Euro, insgesamt	12 453	11 075	1 209 771	197	25 213	8 355	668 893
Nullfälle	6 233	4 856	-958 673	74	-9 391	4 313	-936 556
bis unter 8 000	2 802	2 802	12 745	35	395	1 921	10 055
8 000 bis unter 20 000	900	900	17 033	23	304	567	11 978
20 000 bis unter 40 000	629	629	23 893	10	280	392	21 546
40 000 bis unter 80 000	546	546	39 224	17	224	324	25 849
80 000 bis unter 200 000	565	565	82 998	15	1 021	329	53 578
200 000 bis unter 500 000	363	363	124 839	11	-1 535	203	78 266
500 000 bis unter 1 000 000	202	201	151 809	7	578	131	101 736
1 000 000 bis unter 2 500 000	113	113	194 855	1	-1	89	153 381
2 500 000 bis unter 10 000 000	74	74	392 700	1	1	66	356 630
10 000 000 und mehr	26	26	1 128 347	3	33 336	20	792 430
Österreich	12 453	11 075	1 209 771	197	25 213	8 355	668 893
Burgenland	353	312	-12 657	11	-5 739	225	-8 464
Kärnten	756	671	32 097	21	457	470	22 912
Niederösterreich	1 863	1 700	63 046	34	8	1 323	40 098
Oberösterreich	1 676	1 476	376 704	22	-722	1 174	308 294
Salzburg	1 096	985	147 400	19	-387	705	6 103
Steiermark	1 254	1 140	40 554	30	-2 083	907	21 894
Tirol	1 253	1 160	123 585	26	-31	933	106 683
Vorarlberg	581	531	22 413	4	115	408	10 074
Wien	3 621	3 100	416 629	30	33 596	2 210	161 300
Rechtsformen insgesamt	12 453	11 075	1 209 771	197	25 213	8 355	668 893
Aktiengesellschaft	23	22	5 196	-	-	22	1 074
Gesellschaft mit beschränkter Haftung	156	121	6 389	-	-	102	5 699
Erwerbs- und Wirtschaftsgenossenschaften	46	42	408	3	-108	41	515
Sparkassen, Versich.vereine auf Gegenseitigkeit	5	5	220	-	-	5	218
Betriebe gew. Art v. Körperschaften öff. Rechts	2 017	1 921	-463 974	36	1 035	1 342	-512 965
Private Vereine	4 312	4 062	-4 968	31	317	3 852	-10 564
Sonstige KSt-pflichtige Rechtsformen	5 894	4 902	1 666 501	127	23 968	2 991	1 184 917
Unternehmensgruppen	-	-	-	-	-	-	-
Wirtschaftsabschnitte (ÖNACE 2008)	12 453	11 075	1 209 771	197	25 213	8 355	668 893
Land- und Forstwirtschaft	411	401	12 985	36	-808	216	7 949
Bergbau	11	11	134 860	-	-	7	-374
Herstellung von Waren	152	147	21 681	-	-	147	19 914
Energieversorgung; Wasserver-, Abfallentsorgung	195	188	4 851	2	-57	186	4 651
Bau	164	152	-949	-	-	151	-746
Handel	837	814	145 352	2	-37	814	148 548
Verkehr	132	123	8 152	2	-	119	8 204
Beherbergung und Gastronomie	404	373	-2 672	2	-4	358	-823
Information und Kommunikation	278	262	12 484	2	0	262	10 039
Finanz- und Versicherungsdienstleistungen	3 280	2 419	1 140 606	93	25 043	823	807 880
Grundstücks- und Wohnungswesen	993	972	160 912	20	846	618	146 978
Freiberufliche/technische Dienstleistungen	790	745	62 758	1	64	730	61 567
Sonstige wirtschaftliche Dienstleistungen	469	445	-65 988	4	122	434	-65 696
Öffentliche Verwaltung	860	797	-420 947	2	16	578	-452 503
Erziehung, Unterricht; Gesundheits- u. Sozialwesen	565	501	-13 165	8	-237	428	-15 757
Kunst, Unterhaltung, Erholung; Sonst. Dienstleistungen	2 912	2 725	8 852	23	265	2 484	-10 936

Merkmal	Einkünfte/Verluste aus						Verlustabzug	
	Kapital- vermögen		Vermietung und Verpachtung		Sonstigen Einkünften		Fälle	in 1 000 Euro
	Fälle	in 1 000 Euro	Fälle	in 1 000 Euro	Fälle	in 1 000 Euro		
Stufen des zu versteuernden Einkommens in Euro, insgesamt	1 379	374 618	1 953	119 315	92	5 066	1 761	-112 247
Nullfälle	299	3 791	521	-13 780	32	-320	230	-10 083
bis unter 8 000	417	882	434	1 727	24	69	1 095	-5 028
8 000 bis unter 20 000	155	1 853	232	2 596	7	79	164	-4 510
20 000 bis unter 40 000	104	2 130	173	4 456	3	22	95	-5 618
40 000 bis unter 80 000	114	4 502	169	7 939	4	101	66	-7 138
80 000 bis unter 200 000	120	7 857	180	19 166	9	674	60	-11 513
200 000 bis unter 500 000	82	14 086	145	37 818	5	1 166	23	-11 387
500 000 bis unter 1 000 000	51	14 232	69	33 883	6	1 398	9	-8 983
1 000 000 bis unter 2 500 000	20	22 541	19	15 850	1	1 797	17	-22 819
2 500 000 bis unter 10 000 000	9	19 753	6	7 774	1	80	2	-25 167
10 000 000 und mehr	8	282 993	5	1 886	-	-	-	-
Österreich	1 379	374 618	1 953	119 315	92	5 066	1 761	-112 247
Burgenland	16	818	58	512	-	-	38	-314
Kärnten	93	3 721	145	3 803	4	384	113	-1 594
Niederösterreich	159	3 131	215	11 044	11	13	285	-4 236
Oberösterreich	181	50 078	224	22 987	10	1 082	247	-8 467
Salzburg	153	138 274	186	9 474	5	-26	153	-8 700
Steiermark	121	8 004	177	11 927	15	-112	190	-11 750
Tirol	90	6 084	173	9 072	10	40	168	-6 252
Vorarlberg	56	4 489	100	6 305	1	5	81	-1 252
Wien	510	160 019	675	44 190	36	3 680	486	-69 682
Rechtsformen insgesamt	1 379	374 618	1 953	119 315	92	5 066	1 761	-112 247
Aktiengesellschaft	1	1 833	-	-	-	-	4	-131
Gesellschaft mit beschränkter Haftung	13	860	6	55	-	-	27	-2 100
Erwerbs- und Wirtschaftsgenossenschaften	3	0	-	-	-	-	11	-279
Sparkassen, Versich.vereine auf Gegenseitigkeit	1	2	-	-	-	-	2	-9
Betriebe gew. Art v. Körperschaften öff. Rechts	138	29 077	255	2 684	6	-193	216	-21 040
Private Vereine	204	1 615	175	3 165	16	-4	923	-11 179
Sonstige KSt-pflichtige Rechtsformen	1 019	341 230	1 517	113 412	70	5 263	578	-77 510
Unternehmensgruppen	-	-	-	-	-	-	-	-
Wirtschaftsabschnitte (ÖNACE 2008)	1 379	374 618	1 953	119 315	92	5 066	1 761	-112 247
Land- und Forstwirtschaft	20	148	161	5 653	3	7	31	-463
Bergbau	1	135 142	4	93	-	-	-	-
Herstellung von Waren	1	1 833	-	-	-	-	27	-1 558
Energieversorgung; Wasserver-, Abfallentsorgung	5	0	4	634	-	-	45	-522
Bau	-	-	1	0	-	-	30	-2 306
Handel	8	1	4	36	-	-	155	-8 528
Verkehr	2	0	2	-51	-	-	35	-5 427
Beherbergung und Gastronomie	8	0	24	457	-	-	72	-2 066
Information und Kommunikation	4	26	4	68	1	-	43	-1 247
Finanz- und Versicherungsdienstleistungen	997	205 066	1 199	102 691	70	5 263	139	-43 547
Grundstücks- und Wohnungswesen	23	74	334	6 771	2	5	159	-7 924
Freiberufliche/technische Dienstleistungen	33	82	13	-99	1	5	209	-8 264
Sonstige wirtschaftliche Dienstleistungen	15	225	4	75	1	-10	81	-1 674
Öffentliche Verwaltung	19	14 190	32	-753	1	-252	103	-17 178
Erziehung, Unterricht; Gesundheits- u. Sozialwesen	64	2 046	17	73	2	-5	108	-1 289
Kunst, Unterhaltung, Erholung; Sonst. Dienstleistungen	179	15 786	150	3 667	11	53	524	-10 252

Merkmal	Zu versteuerndes Einkommen		Anrechenbare Mindest-Köst		Körperschaftsteuer		Anrechenbare inländische Kapitalertragsteuer	
	Fälle	in 1 000 Euro	Fälle	in 1 000 Euro	Fälle	in 1 000 Euro	Fälle	in 1 000 Euro
Stufen des zu versteuernden Einkommens in Euro, insgesamt	6 219	2 056 191	7	-28	6 941	548 336	1 990	-15 797
Nullfälle	-	-	-	-	734	21 958	845	-1 564
bis unter 8 000	2 802	6 517	2	-1	2 790	800	415	-421
8 000 bis unter 20 000	900	11 736	-	-	900	4 833	164	-520
20 000 bis unter 40 000	629	17 821	3	-11	629	3 994	111	-226
40 000 bis unter 80 000	546	31 342	2	-16	546	10 667	121	-794
80 000 bis unter 200 000	565	70 647	-	-	565	26 137	127	-1 052
200 000 bis unter 500 000	363	112 561	-	-	363	18 459	98	-1 893
500 000 bis unter 1 000 000	201	141 855	-	-	201	40 026	64	-1 455
1 000 000 bis unter 2 500 000	113	171 611	-	-	113	43 088	30	-3 241
2 500 000 bis unter 10 000 000	74	367 271	-	-	74	92 484	10	-2 168
10 000 000 und mehr	26	1 124 831	-	-	26	285 891	5	-2 462
Österreich	6 219	2 056 191	7	-28	6 941	548 336	1 990	-15 797
Burgenland	163	11 446	-	-	171	2 632	38	-176
Kärnten	396	41 596	1	-	432	10 773	135	-620
Niederösterreich	851	81 933	-	-	914	24 600	280	-532
Oberösterreich	794	413 137	1	-4	905	112 003	325	-988
Salzburg	556	201 454	-	-	606	50 644	144	-643
Steiermark	590	62 292	1	-	646	16 071	191	-849
Tirol	645	143 188	-	-	671	35 621	166	-168
Vorarlberg	326	33 633	-	-	349	11 315	91	-288
Wien	1 898	1 067 511	4	-23	2 247	284 677	620	-11 534
Rechtsformen insgesamt	6 219	2 056 191	7	-28	6 941	548 336	1 990	-15 797
Aktiengesellschaft	16	7 812	-	-	16	1 953	3	-608
Gesellschaft mit beschränkter Haftung	71	16 435	2	-4	70	4 109	26	-216
Erwerbs- und Wirtschaftsgenossenschaften	23	530	-	-	23	133	15	-4
Sparkassen, Versich.vereine auf Gegenseitigkeit	4	224	-	-	4	56	2	-1
Betriebe gew. Art v. Körperschaften öff. Rechts	1 179	105 118	-	-	1 177	26 196	175	-4 463
Private Vereine	1 623	27 855	1	-	1 618	6 964	579	-833
Sonstige KSt-pflichtige Rechtsformen	3 303	1 898 219	4	-23	4 033	508 926	1 190	-9 673
Unternehmensgruppen	-	-	-	-	-	-	-	-
Wirtschaftsabschnitte (ÖNACE 2008)	6 219	2 056 191	7	-28	6 941	548 336	1 990	-15 797
Land- und Forstwirtschaft	335	14 009	-	-	335	3 502	58	-101
Bergbau	9	135 340	-	-	9	33 835	-	-
Herstellung von Waren	104	25 754	-	-	104	6 438	16	-608
Energieversorgung; Wasserver-, Abfallentsorgung	133	8 820	-	-	133	2 145	32	-4
Bau	84	21 598	-	-	84	5 399	8	-2
Handel	488	180 050	-	-	488	45 013	59	-3
Verkehr	80	7 114	-	-	80	1 778	16	-8
Beherbergung und Gastronomie	154	5 551	-	-	154	1 388	45	-5
Information und Kommunikation	165	21 728	3	-4	165	5 432	22	-14
Finanz- und Versicherungsdienstleistungen	1 739	1 260 437	-	-	2 470	349 481	1 014	-9 372
Grundstücks- und Wohnungswesen	600	178 156	-	-	599	44 539	65	-15
Freiberufliche/technische Dienstleistungen	389	88 858	-	-	388	22 215	120	-38
Sonstige wirtschaftliche Dienstleistungen	198	10 485	-	-	198	2 621	80	-60
Öffentliche Verwaltung	445	48 528	-	-	443	12 109	56	-289
Erziehung, Unterricht; Gesundheits- u. Sozialwesen	208	6 854	2	-20	205	1 714	94	-490
Kunst, Unterhaltung, Erholung; Sonst. Dienstleistungen	1 088	42 908	2	-4	1 086	10 727	305	-4 788

Merkmal	Ausländische Steuer		Abgabenschuld		Gutschrift	
	Fälle	in 1 000 Euro	Fälle	in 1 000 Euro	Fälle	in 1 000 Euro
Stufen des zu versteuernden Einkommens in Euro, insgesamt	96	-1 483	6 133	559 496	1 074	-46 444
Nullfälle	6	-5	405	36 826	730	-18 660
bis unter 8 000	13	-12	2 535	3 782	142	-3 684
8 000 bis unter 20 000	9	-7	843	5 613	52	-1 476
20 000 bis unter 40 000	10	-14	578	4 355	43	-1 180
40 000 bis unter 80 000	15	-47	503	10 829	42	-1 543
80 000 bis unter 200 000	12	-59	536	25 586	25	-1 324
200 000 bis unter 500 000	9	-14	340	28 817	19	-13 173
500 000 bis unter 1 000 000	8	-30	193	37 918	8	-2 973
1 000 000 bis unter 2 500 000	6	-158	103	39 540	10	-859
2 500 000 bis unter 10 000 000	4	-67	71	88 413	3	-1 573
10 000 000 und mehr	4	-1 068	26	277 817	-	-
Österreich	96	-1 483	6 133	559 496	1 074	-46 444
Burgenland	2	-29	144	2 631	47	-363
Kärnten	3	-3	372	10 759	59	-649
Niederösterreich	3	-1	776	22 602	175	-3 795
Oberösterreich	12	-40	797	115 109	145	-4 870
Salzburg	13	-81	547	50 418	84	-980
Steiermark	8	-10	596	16 324	107	-1 719
Tirol	11	-24	621	36 173	74	-1 198
Vorarlberg	5	-12	319	11 235	57	-964
Wien	39	-1 284	1 961	294 244	326	-31 907
Rechtsformen insgesamt	96	-1 483	6 133	559 496	1 074	-46 444
Aktiengesellschaft	-	-	15	1 495	2	-150
Gesellschaft mit beschränkter Haftung	-	-	62	3 893	16	-5
Erwerbs- und Wirtschaftsgenossenschaften	1	-	23	132	7	-4
Sparkassen, Versich.vereine auf Gegenseitigkeit	-	-	4	56	1	-1
Betriebe gew. Art v. Körperschaften öff. Rechts	8	-18	1 019	17 819	220	-4 175
Private Vereine	7	-1	1 529	6 342	239	-579
Sonstige KSt-pflichtige Rechtsformen	80	-1 464	3 481	529 759	589	-41 532
Unternehmensgruppen	-	-	-	-	-	-
Wirtschaftsabschnitte (ÖNACE 2008)	96	-1 483	6 133	559 496	1 074	-46 444
Land- und Forstwirtschaft	1	-	325	3 385	21	-76
Bergbau	-	-	9	33 835	-	-
Herstellung von Waren	2	-43	103	5 937	4	-150
Energieversorgung; Wasserver-, Abfallentsorgung	1	-	131	2 141	6	-
Bau	1	-	82	5 399	3	-2
Handel	1	-	484	45 005	21	-
Verkehr	-	-	78	1 776	5	-6
Beherbergung und Gastronomie	-	-	150	1 385	24	-39
Information und Kommunikation	1	-	162	5 421	8	-7
Finanz- und Versicherungsdienstleistungen	74	-1 274	1 938	372 768	533	-40 059
Grundstücks- und Wohnungswesen	2	-1	585	42 455	17	-1 345
Freiberufliche/technische Dienstleistungen	1	-1	381	22 123	58	-18
Sonstige wirtschaftliche Dienstleistungen	2	-144	190	2 414	33	-24
Öffentliche Verwaltung	2	-3	323	7 498	139	-3 362
Erziehung, Unterricht; Gesundheits- u. Sozialwesen	1	-	169	1 203	40	-106
Kunst, Unterhaltung, Erholung; Sonst. Dienstleistungen	7	-14	1 023	6 752	162	-1 249

Q: STATISTIK AUSTRIA.

Beschränkt körperschaftsteuerpflichtige Körperschaften

Tabelle 5

Beschränkt Körperschaftsteuerpflichtige – Insgesamt

Merkmal	Einzel- fälle (veranl./ festge- stellt)	Steuerlicher Gewinn bzw. Verlust / Summe Einkünfte		Verlustabzug		Zu versteuerndes Einkommen	
		Fälle	in 1 000 Euro	Fälle	in 1 000 Euro	Fälle	in 1 000 Euro
Stufen des zu versteuernden Einkommens in Euro, insgesamt	3 588	3 390	1 331 475	540	-73 104	2 234	1 541 097
Nullfälle	1 353	1 156	-280 936	8	-1 969	-	-
bis unter 8 000	790	790	3 603	287	-1 593	790	2 004
8 000 bis unter 20 000	299	299	5 777	62	-1 919	299	3 855
20 000 bis unter 40 000	241	241	10 258	55	-3 361	241	6 893
40 000 bis unter 80 000	220	220	17 602	41	-4 991	220	12 604
80 000 bis unter 200 000	258	258	42 859	46	-9 634	258	33 209
200 000 bis unter 500 000	151	151	55 240	19	-8 007	151	47 208
500 000 bis unter 1 000 000	113	112	85 393	6	-6 201	112	79 075
1 000 000 bis unter 2 500 000	83	83	150 107	15	-22 544	83	127 561
2 500 000 bis unter 10 000 000	59	59	301 086	1	-12 884	59	288 201
10 000 000 und mehr	21	21	940 487	-	-	21	940 487
Österreich	3 588	3 390	1 331 475	540	-73 104	2 234	1 541 097
Burgenland	35	28	-6 128	2	-96	22	8 593
Kärnten	130	118	25 542	17	-663	77	28 410
Niederösterreich	161	149	44 682	20	-2 101	114	46 709
Oberösterreich	354	338	275 543	49	-6 634	245	294 396
Salzburg	485	466	171 694	84	-7 667	296	183 807
Steiermark	311	290	34 867	39	-2 181	199	40 549
Tirol	511	477	76 780	80	-4 396	255	87 578
Vorarlberg	185	175	10 637	37	-859	116	15 429
Wien	1 416	1 349	697 860	212	-48 506	910	835 626
Rechtsformen insgesamt	3 588	3 390	1 331 475	540	-73 104	2 234	1 541 097
Aktiengesellschaft	22	21	5 445	4	-131	16	7 812
Gesellschaft mit beschränkter Haftung	97	84	16 334	22	-2 061	64	16 082
Erwerbs- und Wirtschaftsgenossenschaften	3	-	-	-	-	-	-
Sparkassen, Versich.vereine auf Gegenseitigkeit	-	-	-	-	-	-	-
Betriebe gew. Art v. Körperschaften öff. Rechts	203	183	37 625	2	-16	179	37 557
Private Vereine	21	21	1 585	1	-2	18	1 630
Sonstige KSt-pflichtige Rechtsformen	3 242	3 081	1 270 487	511	-70 894	1 957	1 478 016
Unternehmensgruppen	-	-	-	-	-	-	-
Wirtschaftsabschnitte (ÖNACE 2008)	3 588	3 390	1 331 475	540	-73 104	2 234	1 541 097
Land- und Forstwirtschaft	17	12	783	1	-54	10	795
Bergbau	3	3	134 814	-	-	2	135 179
Herstellung von Waren	115	112	21 548	18	-1 411	84	25 616
Energieversorgung; Wasserver-, Abfallentsorgung	21	20	1 905	2	-213	14	5 853
Bau	146	134	-844	26	-2 299	77	21 569
Handel	623	607	132 444	102	-8 146	407	165 145
Verkehr	77	69	7 983	20	-5 105	50	6 353
Beherbergung und Gastronomie	182	161	-1 685	34	-1 502	76	3 446
Information und Kommunikation	183	175	15 678	27	-1 152	130	21 167
Finanz- und Versicherungsdienstleistungen	746	708	741 380	87	-37 426	461	850 673
Grundstücks- und Wohnungswesen	728	713	154 892	134	-7 282	422	163 294
Freiberufliche/technische Dienstleistungen	277	257	76 979	49	-6 976	177	86 646
Sonstige wirtschaftliche Dienstleistungen	132	121	4 489	25	-1 066	81	7 659
Öffentliche Verwaltung	94	79	22 710	2	-16	76	24 312
Erziehung, Unterricht; Gesundheits- u. Sozialwesen	62	52	2 914	5	-357	41	3 912
Kunst, Unterhaltung, Erholung; Sonst. Dienstleistungen	182	167	15 485	8	-100	126	19 476

Merkmal	Anrechenbare Mindest-KöSt		Körperschaftsteuer		Anrechenbare inländische Kapitalertragsteuer		Abgabenschuld		Gutschrift	
	Fälle	in 1 000 Euro	Fälle	in 1 000 Euro	Fälle	in 1 000 Euro	Fälle	in 1 000 Euro	Fälle	in 1 000 Euro
Stufen des zu versteuernden Einkommens in Euro, insgesamt	4	-23	2 234 385 274	290	-9 160	2 129 369 771	157	-4 520		
Nullfälle	-	-	-	-	93	-380	-	-	83	-485
bis unter 8 000	1	-	790	501	51	-134	747	472	22	-150
8 000 bis unter 20 000	-	-	299	964	27	-211	288	907	9	-203
20 000 bis unter 40 000	2	-7	241	1 723	16	-33	230	1 615	7	-40
40 000 bis unter 80 000	1	-16	220	3 151	21	-98	211	2 956	9	-110
80 000 bis unter 200 000	-	-	258	8 302	27	-339	245	7 751	11	-75
200 000 bis unter 500 000	-	-	151	11 802	14	-528	143	10 972	6	-72
500 000 bis unter 1 000 000	-	-	112	19 769	20	-773	109	18 653	3	-2 595
1 000 000 bis unter 2 500 000	-	-	83	31 890	11	-2 775	77	28 803	6	-511
2 500 000 bis unter 10 000 000	-	-	59	72 050	5	-1 427	58	70 576	1	-279
10 000 000 und mehr	-	-	21	235 122	5	-2 462	21	227 067	-	-
Österreich	4	-23	2 234 385 274	290	-9 160	2 129 369 771	157	-4 520		
Burgenland	-	-	22	2 148	8	-138	17	1 995	11	-41
Kärnten	-	-	77	7 103	20	-360	71	6 723	9	-15
Niederösterreich	-	-	114	11 677	16	-116	94	10 526	24	-2 752
Oberösterreich	-	-	245	73 599	35	-573	234	72 747	11	-124
Salzburg	-	-	296	45 952	37	-462	282	45 426	21	-89
Steiermark	-	-	199	10 137	27	-628	190	9 416	14	-211
Tirol	-	-	255	21 895	51	-61	246	21 721	25	-55
Vorarlberg	-	-	116	3 857	14	-72	111	3 797	9	-60
Wien	4	-23	910	208 906	82	-6 751	884	197 421	33	-1 173
Rechtsformen insgesamt	4	-23	2 234 385 274	290	-9 160	2 129 369 771	157	-4 520		
Aktiengesellschaft	-	-	16	1 953	3	-608	15	1 495	2	-150
Gesellschaft mit beschränkter Haftung	-	-	64	4 021	22	-216	58	3 809	13	-5
Erwerbs- und Wirtschafts-genossenschaften	-	-	-	-	3	-	-	-	3	-
Sparkassen, Versich.vereine auf Gegenseitigkeit	-	-	-	-	-	-	-	-	-	-
Betriebe gew. Art v. Körperschaften öff. Rechts	-	-	179	9 389	34	-3 829	119	3 761	64	-3 694
Private Vereine	-	-	18	407	6	-88	10	169	5	-23
Sonstige KSt-pflichtige Rechtsformen	4	-23	1 957	369 504	222	-4 419	1 927	360 538	70	-648
Unternehmensgruppen	-	-	-	-	-	-	-	-	-	-
Wirtschaftsabschnitte (ÖNACE 2008)	4	-23	2 234 385 274	290	-9 160	2 129 369 771	157	-4 520		
Land- und Forstwirtschaft	-	-	10	199	5	-9	9	175	4	-43
Bergbau	-	-	2	33 795	-	-	2	33 795	-	-
Herstellung von Waren	-	-	84	6 404	10	-608	83	5 903	4	-150
Energieversorgung; Wasserver-, Abfallentsorgung	-	-	14	1 463	2	-1	14	1 463	-	-
Bau	-	-	77	5 392	5	-	76	5 392	2	-
Handel	-	-	407	41 286	33	-	406	41 281	10	-
Verkehr	-	-	50	1 588	4	-2	50	1 586	2	-
Beherbergung und Gastronomie	-	-	76	861	24	-3	76	861	11	-3
Information und Kommunikation	2	-4	130	5 292	8	-	129	5 288	-	-
Finanz- und Versicherungsdienstleistungen	-	-	461	212 668	65	-4 149	445	204 218	25	-503
Grundstücks- und Wohnungswesen	-	-	422	40 824	45	-1	414	40 694	10	-24
Freiberufliche/technische Dienstleistungen	-	-	177	21 662	18	-14	174	21 580	7	-3
Sonstige wirtschaftliche Dienstleistungen	-	-	81	1 915	10	-1	80	1 746	2	-
Öffentliche Verwaltung	-	-	76	6 078	13	-284	35	3 433	42	-2 997
Erziehung. Unterricht; Gesundheits- u. Sozialwesen	1	-16	41	978	20	-429	32	530	13	-27
Kunst, Unterhaltung, Erholung;										
Sonst. Dienstleistungen	1	-4	126	4 869	28	-3 658	104	1 827	25	-770

Q: STATISTIK AUSTRIA.