



TOURISMUS IN ÖSTERREICH

Ergebnisse der Beherbergungsstatistik

Herausgegeben von STATISTIK AUSTRIA



Wien 2019

Auskünfte

Für schriftliche oder telefonische Anfragen steht Ihnen in der Statistik Austria der Allgemeine Auskunftsdienst unter der Adresse

Guglgasse 13
1110 Wien
Tel.: +43 (1) 711 28-7070
e-mail: info@statistik.gv.at
Fax: +43 (1) 711 28 7728

zur Verfügung.

Herausgeber und Hersteller

STATISTIK AUSTRIA
Bundesanstalt Statistik Österreich
1110 Wien
Guglgasse 13

Für den Inhalt verantwortlich

Dr. Peter Laimer
Tel.: +43 (1) 711 28-7849
e-mail: peter.laimer@statistik.gv.at

ADir. Christa Schischeg
Tel.: +43 (1) 711 28-7289
e-mail: christa.schischeg@statistik.gv.at

Umschlagfoto

Cäcilia Bachmann

Kommissionsverlag

Verlag Österreich GmbH
1010 Wien
Bäckerstraße 1
Tel.: +43 (1) 610 77-0
e-mail: order@verlagoesterreich.at

ISBN 978-3-903264-14-4

Das Produkt und die darin enthaltenen Daten sind urheberrechtlich geschützt. Alle Rechte sind der Bundesanstalt Statistik Österreich (STATISTIK AUSTRIA) vorbehalten. Bei richtiger Wiedergabe und mit korrekter Quellenangabe „STATISTIK AUSTRIA“ ist es gestattet, die Inhalte zu vervielfältigen, verbreiten, öffentlich zugänglich zu machen und sie zu bearbeiten. Bei auszugsweiser Verwendung, Darstellung von Teilen oder sonstiger Veränderung von Dateninhalten wie Tabellen, Grafiken oder Texten ist an geeigneter Stelle ein Hinweis anzubringen, dass die verwendeten Inhalte bearbeitet wurden.

Die Bundesanstalt Statistik Österreich sowie alle Mitwirkenden an der Publikation haben deren Inhalte sorgfältig recherchiert und erstellt. Fehler können dennoch nicht gänzlich ausgeschlossen werden. Die Genannten übernehmen daher keine Haftung für die Richtigkeit, Vollständigkeit und Aktualität der Inhalte, insbesondere übernehmen sie keinerlei Haftung für eventuelle unmittelbare oder mittelbare Schäden, die durch die direkte oder indirekte Nutzung der angebotenen Inhalte entstehen. Korrekturhinweise senden Sie bitte an die Redaktion.

© STATISTIK AUSTRIA

Artikelnummer: 20-5950-18

Verkaufspreis: € 60,00 (inkl. CD-ROM)

Wien 2019

Vorwort

Die Zahl der Gäste aus dem In- und Ausland bzw. deren Nächtigungen sowie die Struktur der österreichischen Beherbergungsbetriebe bilden wichtige Grundlagen für Planung und Analyse der Entwicklung für diesen essentiellen Bereich der österreichischen Wirtschaft. Die tiefe regionale Gliederung macht die Beherbergungsstatistik auch zum Nachschlagwerk für Gemeinden und lokale Tourismusorganisationen.

Die Gästezahlen werden auf Gemeindeebene nach Herkunftsländern und Saisonen eingehend präsentiert. Darüber hinaus findet man Daten zur Anzahl der Betten nach Unterkunftsarten, zur Bettenauslastung, zum Kur- bzw. Städtetourismus und zur Stellung des österreichischen Tourismus im internationalen Kontext. Tourismusspezifische Daten ergeben einen globalen Überblick, aber auch Informationen zu spezifischen Teilbereichen werden geboten. Zudem werden ausgewählte Ergebnisse für weiter zurückliegende Zeiträume dargestellt.

Die Ergebnisse dieser Publikation sind auch auf CD-ROM erhältlich.



Dr. Konrad Pesendorfer
Fachstatistischer Generaldirektor der STATISTIK AUSTRIA

Wien, im Mai 2019

Inhaltsverzeichnis

1	Beherbergungsbetriebe und -betten	15
1.1	November 2017 bis Oktober 2018.....	15
1.2	Wintersaison 2017/18	16
1.3	Sommersaison 2018	17
2	Ankünfte und Übernachtungen	19
2.1	Kalenderjahr 2018	19
2.2	Wintersaison 2017/18	22
2.3	Sommersaison 2018	24
3	Tourismus – Europa – Welt.....	28
3.1	Tourismus in EU-28.....	28
3.2	Tourismus weltweit	28

Grafikverzeichnis

Grafik 1:	Veränderung der Bettenauslastung im Berichtszeitraum November 2017 bis Oktober 2018.....	15
Grafik 2:	Verteilung der (verfügbaren) Betten nach Unterkunftsarten und Bundesländern im Tourismusjahr 2017/18.....	16
Grafik 3:	Entwicklung der Bettenauslastung in der Winter- und Sommersaison seit 2002	16
Grafik 4:	Bettenauslastung in der Winter- und Sommersaison 2018 nach Bundesländern.....	17
Grafik 5:	Bettenauslastung in der Winter- und Sommersaison 2017/18 nach Unterkunftsarten	17
Grafik 6:	Angebots- und Nachfrageentwicklung in den Winter- und Sommersaisonen seit 2001/02..	18
Grafik 7:	Durchschnittliche Bettenanzahl nach Unterkunftsarten in der Winter- und Sommersaison 2017/18	18
Grafik 8:	Übernachtungen nach wichtigsten Herkunftsländern im Kalenderjahr 2018.....	19
Grafik 9:	Übernachtungen in den Landeshauptstädten im Kalenderjahr 2018.....	20
Grafik 10:	Übernachtungsentwicklung nach wichtigen Herkunftsländern seit 1980	21
Grafik 11:	Durchschnittliche Aufenthaltsdauer im Kurtourismus nach Bundesländern im Vergleich zum gesamtösterreichischen Tourismus 2018	22
Grafik 12:	Übernachtungen nach Bundesländern in der Wintersaison 2017/18 nach in- und ausländischen Gästen.....	23
Grafik 13:	Übernachtungen nach Unterkunftsarten seit der Wintersaison 2000.....	23
Grafik 14:	Übernachtungen nach Bundesländern in der Sommersaison 2018 nach in- und ausländischen Gästen.....	24
Grafik 15:	Übernachtungsentwicklung nach Unterkunftsarten seit der Sommersaison 2000.....	26
Grafik 16:	Übernachtungen nach den wichtigsten Herkunftsländern in der Sommersaison 2018	26
Grafik 17:	Übernachtungen in der Sommersaison 2018 nach Monaten.....	27
Grafik 18:	Tourismusmarktanteil Österreich an EU-28.....	28

Übersichten

Übersicht 1: Definition der Beherbergungsbetriebe in Österreich.....	12
Übersicht 2: Die Beherbergungsstatistik der Statistik Austria.....	13
Übersicht 3: Internationale Ankünfte 2018 nach Regionen.....	28
Übersicht 4: Tourismus in der Europäischen Union 2017	29

Tabellen

Tabelle 1: Beherbergungsbetriebe, Betten und Zusatzbetten im Tourismusjahr 2017/18.....	33
Tabelle 2: Beherbergungsbetriebe, Betten und Zusatzbetten in der Wintersaison 2017/18	35
Tabelle 3: Beherbergungsbetriebe, Betten und Zusatzbetten in der Sommersaison 2018	37
Tabelle 4: Auslastung für die Winter- und Sommersaison 2017 und 2018.....	39
Tabelle 5: Übernachtungen in allen Beherbergungsbetrieben in den wichtigsten Berichtsgemeinden in den Kalenderjahren 2012 bis 2018	40
Tabelle 6: Ankünfte im Kalenderjahr 2018 nach Bundes- und Herkunftsländern in allen Beherbergungsbetrieben.....	42
Tabelle 7: Übernachtungen im Kalenderjahr 2018 nach Bundes- und Herkunftsländern in allen Beherbergungsbetrieben.....	45
Tabelle 8: Ankünfte und Übernachtungen im Kalenderjahr 2018 nach Unterkunftsarten.....	48
Tabelle 9: Durchschnittliche Aufenthaltsdauer im Kalenderjahr 2018 nach Unterkunftsarten und Herkunftsländern (in Nächten)	49
Tabelle 10: Ankünfte/Übernachtungen im Kalenderjahr 2018 nach Bundes- und Herkunftsländern in Hotels und ähnlichen Betrieben	50
Tabelle 11: Ankünfte/Übernachtungen im Kalenderjahr 2018 nach Monaten und Herkunftsländern in Hotels und ähnlichen Betrieben.....	54
Tabelle 12: Ankünfte/Übernachtungen im Kalenderjahr 2018 nach Betriebsgruppen und Herkunftsländern in Hotels und ähnlichen Betrieben.....	58
Tabelle 13: Ankünfte/Übernachtungen im Kalenderjahr 2018 nach Bundes- und Herkunftsländern in Privatquartieren auf und nicht auf Bauernhof.....	60
Tabelle 14: Städtetourismus im Kalenderjahr 2018	64
Tabelle 15: Kurtourismus 2018, Übernachtungen nach Bundesländern.....	68
Tabelle 16: Ankünfte und Übernachtungen im Tourismusjahr 2017/18.....	72
Tabelle 17: Ankünfte/Übernachtungen im Tourismusjahr 2017/18 nach Bundes- und Herkunftsländern in allen Beherbergungsbetrieben.....	73
Tabelle 18: Übernachtungen in den wichtigsten Berichtsgemeinden in der Wintersaison 2017/18 nach Unterkunftsarten	77
Tabelle 19: Ankünfte und Übernachtungen in der Wintersaison 2017/18 nach Unterkunftsarten.....	81
Tabelle 20: Durchschnittliche Aufenthaltsdauer in der Wintersaison 2017/18 nach Unterkunftsarten und Herkunftsländern (in Nächten).....	82
Tabelle 21: Ankünfte/Übernachtungen in der Wintersaison 2017/18 nach Bundes- und Herkunftsländern in allen Beherbergungsbetrieben.....	83
Tabelle 22: Übernachtungen in den wichtigsten Berichtsgemeinden in der Sommersaison 2018	87
Tabelle 23: Ankünfte und Übernachtungen in der Sommersaison 2018 nach Unterkunftsarten.....	91
Tabelle 24: Durchschnittliche Aufenthaltsdauer in der Sommersaison 2018 nach Unterkunftsarten und Herkunftsländern (in Nächten).....	92
Tabelle 25: Ankünfte/Übernachtungen in der Sommersaison 2018 nach Bundes- und Herkunftsländern in allen Beherbergungsbetrieben.....	93

Tabelle 26: Betten in gewerblichen, privaten und sonstigen Betrieben seit 1950.....	97
Tabelle 27: Übernachtungen in den Wintersaisonen seit 1951/52.....	99
Tabelle 28: Übernachtungen in den Sommersaisonen seit 1952	105
Tabelle 29: Übernachtungen und Ankünfte seit dem Kalenderjahr 1959	112



Überblick

Die monatliche Beherbergungsstatistik zu den Nächtigungen beruht auf den Ergebnissen der 1.558 Berichtsgemeinden und wird in rund 66.400 gewerblichen wie privaten Beherbergungsbetrieben monatlich durchgeführt. Die Ergebnisse können insbesondere nach 17 Unterkunftsarten (siehe Übersicht 1) und nach 70 Herkunftsländern (inkl. österreichische Bundesländer und deutsche Regionen) für Berichtsmonat, Winter- bzw. Sommersaison und für das Kalenderjahr bis auf Gemeindeebene ausgewertet werden (siehe auch Übersicht 2).

Die Erhebung zur Kapazität der Beherbergungsbetriebe (Bestand) wird seitens der Statistik Austria im Rahmen der Beherbergungsstatistik einmal jährlich für den Berichtszeitraum November bis Oktober und für die Winter- bzw. Sommersaison in den 1.558 Berichtsgemeinden durchgeführt. Erhoben wird neben der Anzahl der Betriebe insbesondere die Bettenzahl in den 17 Unterkunftsarten. Für den Berichtszeitraum November bis Oktober werden die in diesem Zeitraum verfügbaren Betriebe bzw. Betten erfasst; im Gegensatz dazu fließen in die Berechnungen für die Winter- bzw. Sommersaison nur jene Betriebe (bzw. Betten) ein, die während der jeweiligen Saison zumindest einen Tag geöffnet hatten; für beide Saisons stehen zudem Daten zur Bettenauslastung zur Verfügung (siehe auch Übersicht 2).

Sowohl für die Nächtigungs- als auch für die Kapazitätsstatistik stehen die entsprechenden Daten beginnend mit dem Berichtsjahr 1974 elektronisch in der Statistischen Datenbank STATCube, ältere Daten in diversen Printpublikationen zur Verfügung. (http://www.statistik.at/web_de/services/statcube/index.html).

Für detailliertere Informationen betreffend Methodik, rechtliche Grundlagen bzw. Ablauf der Erhebungen (Kurzbeschreibung siehe Übersicht 2) im Rahmen der Beherbergungsstatistik (Nächtigungs- bzw. Bestandsstatistik) stehen Ihnen unsere Standarddokumentationen zur Verfügung (http://www.statistik.at/web_de/dokumentationen/Tourismus/index.html).

Für detailliertere Informationen betreffend Methodik, rechtliche Grundlagen bzw. Ablauf der Erhebungen (Kurzbeschreibung siehe Übersicht 2) im Rahmen der Beherbergungsstatistik (Nächtigungs- bzw. Bestandsstatistik) stehen Ihnen unsere Standarddokumentationen zur Verfügung (http://www.statistik.at/web_de/dokumentationen/Tourismus/index.html).

Übersicht 1: Definition der Beherbergungsbetriebe in Österreich

Gewerbliche Beherbergungsbetriebe	
Hotels u. ähnliche Betriebe	Betriebe, die entgeltlich Gäste beherbergen bzw. verköstigen und dafür eine entsprechende Konzession nach der Gewerbeordnung 1994 idGF besitzen. Bei Apartments bzw. Bungalows, die sich innerhalb eines Beherbergungsbetriebes befinden oder von diesem angemietet sind, zählt der Gesamtkomplex als ein „Hotel und ähnlicher Betrieb“.
Gewerbliche Ferienwohnungen/-häuser	Unter „gewerbliche Ferienwohnungen/-häuser“ wie auch Feriendörfer und Clubs sind Einrichtungen zu verstehen, die keine bzw. nur eingeschränkte Dienstleistungen anbieten. Als solche gelten daher Apartments, Bungalows, Privatwohnungen, Ferienhäuser etc., die vom Unterkunftsgeber mit Gewerbe Konzession zur Gänze vermietet werden. Auch Eigentumsapartments bzw. -bungalows in einem Baukomplex mit einheitlicher gewerblicher Verwaltung, die in der vom Eigentümer nicht beanspruchten Zeit an Gäste vermietet werden, zählen zu dieser Unterkunftsart und gelten als eine Gästeunterkunft. Jede Wohnung (auch eines Apartments- bzw. Bungalowkomplexes) die zur Gänze vom jeweiligen Eigentümer selbst weitervermietet wird und keinen Bestandteil der Wohnung des Privatvermieters darstellt, ist der Gruppe „Ferienwohnungen, -häuser“ zuzuordnen.
Kurheime der Sozialversicherungsträger	Darunter sind nur Kurheime der Sozialversicherungsträger, nicht aber Genesungs- und Erholungsheime oder Sonderanstalten, zu verstehen.
Private und öffentliche Kurheime	Diese beinhalten alle Kurheime, die nicht einem Sozialversicherungsträger unterstehen, sowie alle Genesungs- und Erholungsheime für Erwachsene, unabhängig davon, ob es sich um Einrichtungen der Sozialversicherungsträger oder privat geführter Betriebe handelt: sonstige Kurheime, Erholungsheime für Erwachsene. Darunter fallen auch Betriebe, die ärztliche Betreuung und Heilmittel bereitstellen, jedoch nur für einen begrenzten Aufenthalt gedacht sind: Sanatorien, Heil- und Pflegeanstalten (Altersheime, Anstalten für psychiatrische Behandlung etc. und öffentliche Krankenhäuser sind ausgenommen).
Jugendherbergen, -gästehäuser	Dazu zählen nur Jugendherbergen und Jugendgästehäuser, die dem Jugendherbergsring (Jugendherbergsverband und Jugendherbergswerk) angehören. Behelfsmäßige Jugendherbergen gehören zu den „Sonstigen Unterkünften“.
Bewirtschaftete Schutzhütten	Darunter sind Schutzhütten vor allem von alpinen Vereinen zu verstehen, jedoch keine Berghotels oder Berggasthöfe.
Kinder- und Jugenderholungsheime	Als solche gelten nur Kinder- und Jugenderholungsheime, die als solche eingerichtet wurden; behelfsmäßige Heime (z.B. Schulgebäude in Ferienzeiten etc.) sind den sonstigen Unterkünften zuzuordnen.
Campingplätze	Bei Campingplätzen wird in der Tourismusstatistik ein Stellplatz vier Betten gleichgesetzt.
Sonstige	Darunter fallen alle übrigen Gästeunterkünfte, die den vorstehenden Unterkunftsarten nicht zugeordnet werden können, wie z.B. behelfsmäßige in Schulen oder anderen Gebäuden vorübergehend eingerichtete Jugendherbergen, Jugendlager, Erholungsheime, Landesschulheime, Almhütten, nicht bewirtschaftete Schutzhütten; provisorisch eingerichtete Massenunterkünfte, Zeltlager zur temporären entgeltlichen Vermietung (Aufschlagen von Zelten ohne den Einrichtungen eines Campingplatzes; z.B. im Zuge von Großveranstaltungen) und Studentenheime, sofern diese in den Sommerferien als Hotel geführt werden.
Private Beherbergungsbetriebe	
Privatquartiere nicht auf Bauernhöfen	Jede Wohnung (auch eines Apartment- bzw. Bungalowkomplexes), ausgenommen auf Bauernhöfen, gilt dann als „Privatquartier nicht auf Bauernhof“, wenn diese einen Bestandteil der Wohnung des Privatvermieters bildet und vom jeweiligen Eigentümer selbst weitervermietet wird. Die Zahl der Privatquartiere richtet sich nach der Zahl der Privatvermieter.
Privatquartiere auf Bauernhöfen	In diese Gruppe fallen alle Unterkünfte, die von einem Landwirt privat und ohne Konzession an Gäste vermietet werden und bestimmte Anforderungen, wie z.B. ländliche Umgebung, bäuerliches Milieu, Nutztierhaltung etc. erfüllen und damit Gästen den Kontakt zur bäuerlichen Bevölkerung und das Kennen lernen ihrer beruflichen und gesellschaftlichen Aktivitäten ermöglicht. Gleichgültig - ob Einzelzimmer oder ganze Wohnungen - diese müssen sich im Gebäudekomplex eines Bauernhofes befinden. Alle in einem Bauernhof vorhandenen Zimmer und Wohnungen gelten als eine Unterkunft.
Private Ferienwohnungen/-häuser nicht und auf Bauernhöfen	Als solche gelten Apartments, Bungalows, Privatwohnungen, Ferienhäuser etc., die vom Unterkunftsgeber ohne Gewerbe Konzession zur Gänze vermietet werden. Auch Eigentumsapartments bzw. -bungalows in einem Baukomplex mit einheitlicher, jedoch nicht gewerblicher Verwaltung, die in der vom Eigentümer nicht beanspruchten Zeit an Gäste vermietet werden, zählen zu dieser Unterkunftsart und gelten als eine Gästeunterkunft. Jede Wohnung (auch eines Apartments- bzw. Bungalowkomplexes), auf und nicht auf einem Bauernhof, die zur Gänze vom jeweiligen Eigentümer selbst weitervermietet wird und keinen Bestandteil der Wohnung des Privatvermieters darstellt, ist der Gruppe „Ferienwohnungen, -häuser“ zuzuordnen. Die Zahl der Unterkünfte richtet sich nach der Zahl der privaten Vermieter.

Q: STATISTIK AUSTRIA

Übersicht 2: Die Beherbergungsstatistik der Statistik Austria

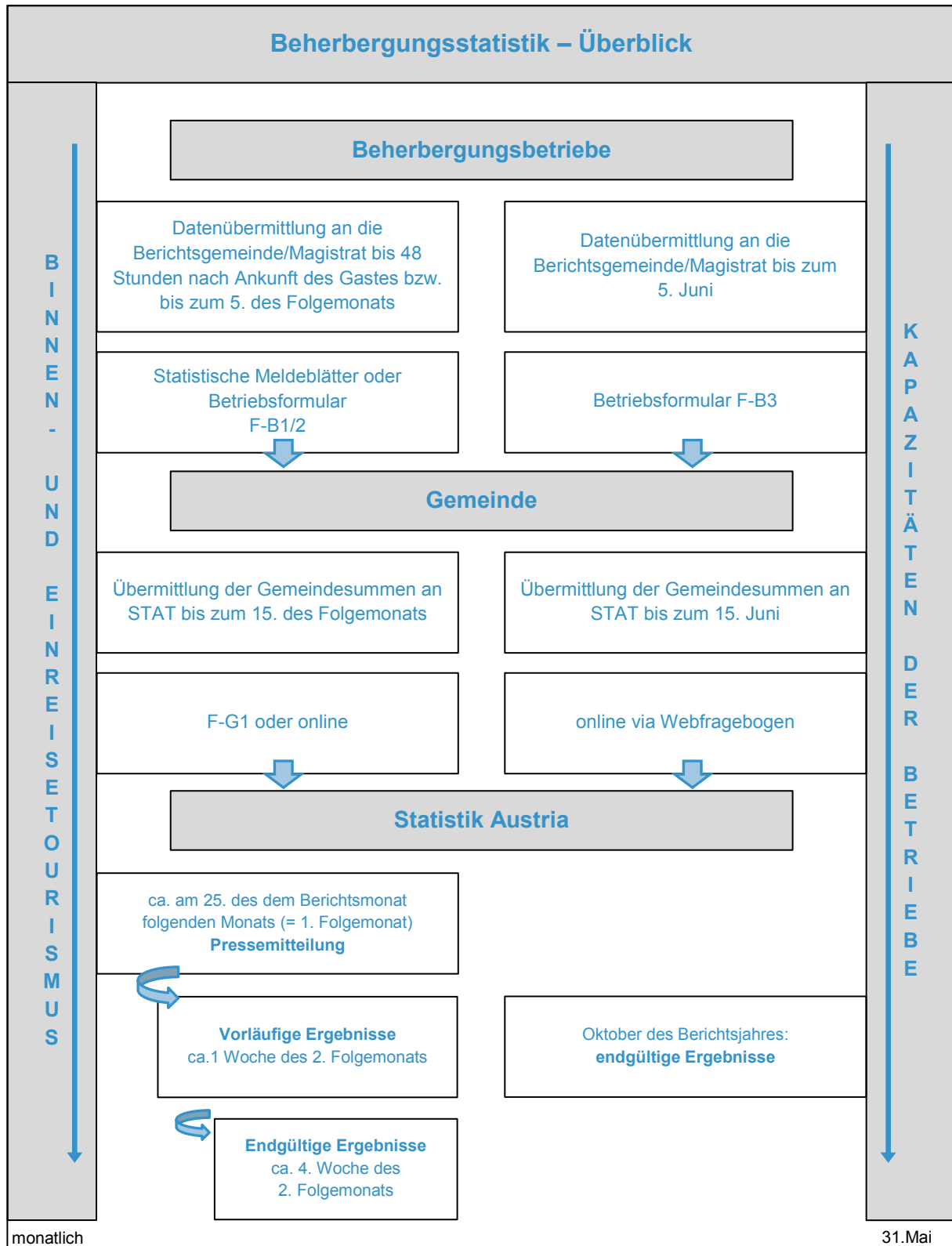

Q: STATISTIK AUSTRIA

1 Beherbergungsbetriebe und -betten

1.1 November 2017 bis Oktober 2018

In Österreich standen im Berichtszeitraum November 2017 bis Oktober 2018 rund 1,13 Mio. Betten in 66.420 Beherbergungsbetrieben zur Verfügung. Die nächtigungsstärksten Bundesländer Tirol (22.395 bzw. 360.132) und Salzburg (11.863 bzw. 219.667) verzeichneten rund die Hälfte aller Betriebe und Betten. Im Sommer waren mehr Betriebe geöffnet (64.921) als im Winter (62.210). Die Bettenauslastung in der Wintersaison 2017/18 stieg um 1,1 Prozentpunkte auf 37,3% gegenüber dem Vorjahr, jene der Sommersaison 2018 blieb mit +0,1 Prozentpunkte (auf 35,6%) weitgehend unverändert (Grafik 1).

Im Vergleich zum Vorjahr stieg der Bettenbestand insgesamt um 1,6%, wobei jener der gewerblichen Betten um 1,6%, jener der private Betten um 1,4% zulegen konnte.

Die Analyse nach Unterkunftsarten ergab folgendes Bild: Die im Berichtszeitraum zur Verfügung stehenden Betten verteilten sich zu mehr als einem Viertel (26,4%) auf private und zu fast drei Viertel (73,6%) auf gewerbliche Beherbergungsbetriebe (299.900 bzw. 834.000 Betten).

Mehr als die Hälfte des gesamten Bettenbestands (54,3%) wurde in Hotels und ähnlichen Betrieben angeboten. Am stärksten waren die 5-/4-Stern-Betriebe mit rund einem Viertel (25,4%) vertreten, gefolgt von 3-Stern-Betrieben mit einem Anteil von 19,7% und den gewerblichen Ferienwohnungen/-häuser (10,0%); den geringsten Marktanteil verbuchten Betriebe der 2-/1-Kategorie (9,2%); die übrigen Beherbergungsbetriebe, nämlich die Kurheime, Jugendherbergen, Schutzhütten, Kinder- und Jugenderholungsheime sowie Matratzenlager, umfassten 9,3%. In Wien gab es die höchsten Bettenanteile in Hotels und ähnlichen Betrieben insgesamt (88,3%) sowie in 5-/4-Stern-Hotels (49,8%).

Eine Bundesländeranalyse betreffend die Verteilung der Betten wies erneut Tirol mit rund 360.100 Betten als das Bundesland mit dem höchsten Anteil aus (31,8%), gefolgt von Salzburg (219.700 Betten; 19,4%), Kärnten (122.000 Betten; 10,8%) und der Steiermark (114.500 Betten; 10,1%). Diese vier Bundesländer stellten beinahe drei Viertel des gesamten Bettenangebots in Österreich (Grafik 2).

Grafik 1: Veränderung der Bettenauslastung im Berichtszeitraum November 2017 bis Oktober 2018

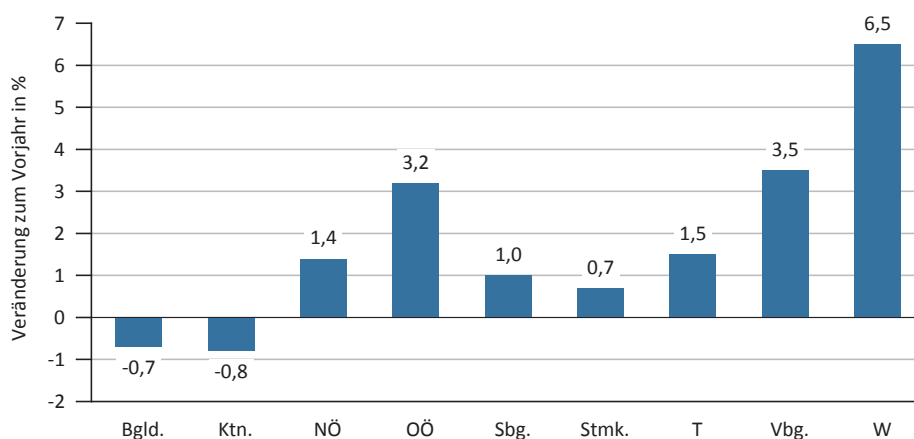

Q. STATISTIK AUSTRIA, Tourismus - Beherbergungsstatistik 2018.

Grafik 2: Verteilung der (verfügbaren) Betten nach Unterkunftsarten und Bundesländern im Tourismusjahr 2017/18

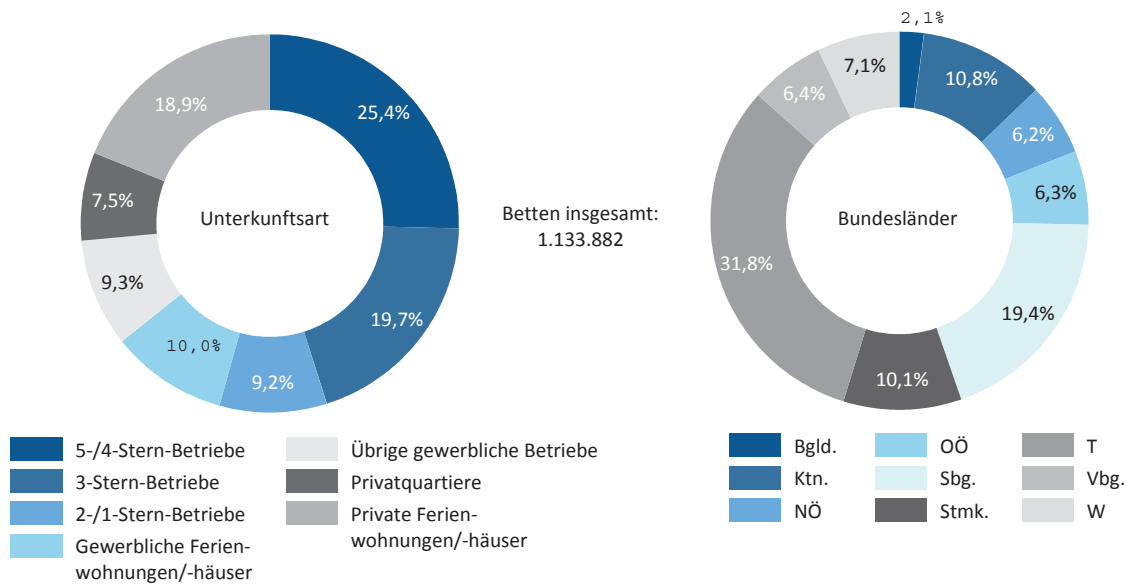

Q: STATISTIK AUSTRIA, Tourismus - Beherbergungsstatistik 2018.

1.2 Wintersaison 2017/18

In der Wintersaison 2017/18 (Tabelle 2) waren 62.200 Betriebe mit über einer Million Betten geöffnet. Im Winter waren um 4,2% weniger Betriebe geöffnet als im Sommer.

Die Bettenauslastung betrug in den Wintermonaten 37,3%. In gewerblichen Beherbergungsbetrieben lag die Auslastung mit 41,1% – darunter in Hotels und ähnlichen Betrieben mit 42,7% – deutlich über jener in privaten Beherbergungsbetrieben mit 26,5%. Erwartungsgemäß erreichten die 5-/4-Stern-Betriebe (50,7%) die mit Abstand höchste Auslastung, gefolgt von den gewerblichen Ferienwohnungen/-häusern (38,8%) und 3-Stern-Betrieben (37,3%). Die privaten Beherbergungsbetriebe waren am geringsten ausgelastet (Privatquartiere: 20,0% und private Ferienwohnungen/-häuser: 29,0%) (Grafiken 3 bis 6).

Grafik 3: Entwicklung der Bettenauslastung in der Winter- und Sommersaison seit 2002

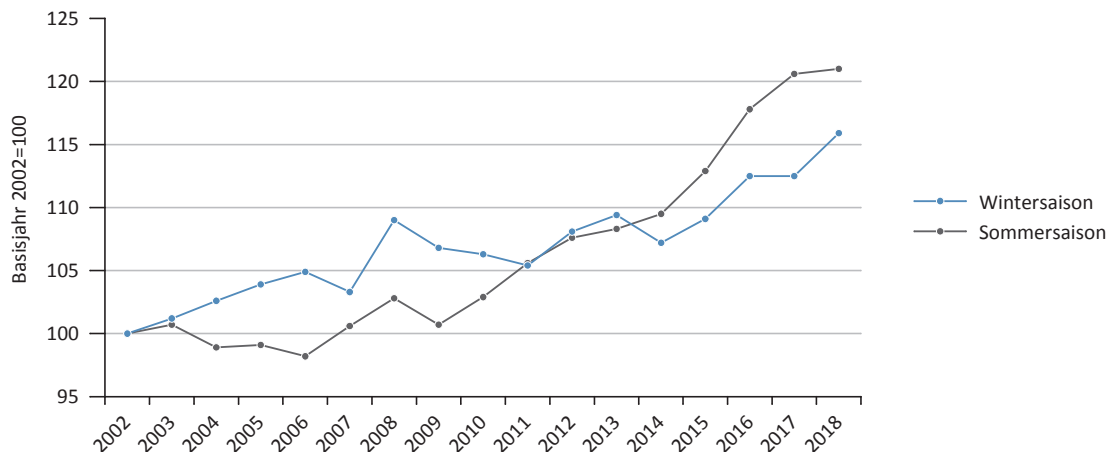

Q: STATISTIK AUSTRIA, Tourismus - Beherbergungsstatistik 2018.

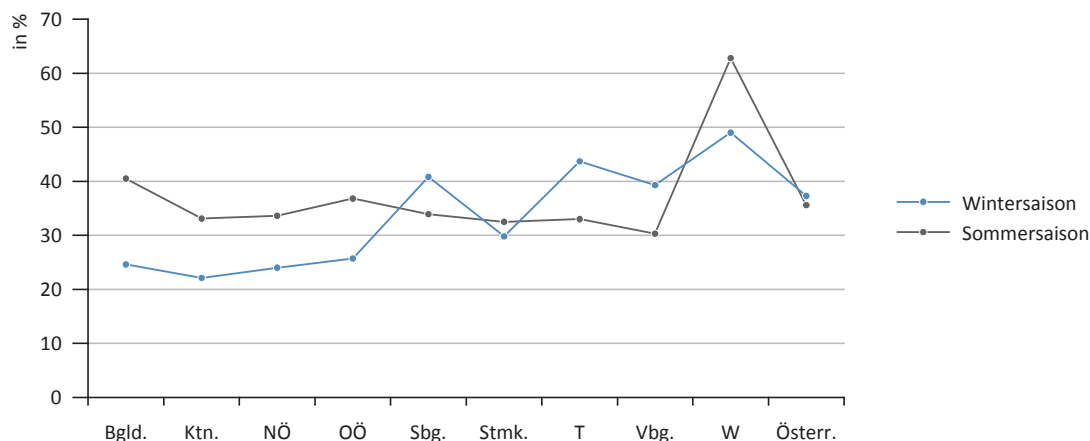
Grafik 4: Bettenauslastung in der Winter- und Sommersaison 2018 nach Bundesländern

Q: STATISTIK AUSTRIA, Tourismus - Beherbergungsstatistik 2018.

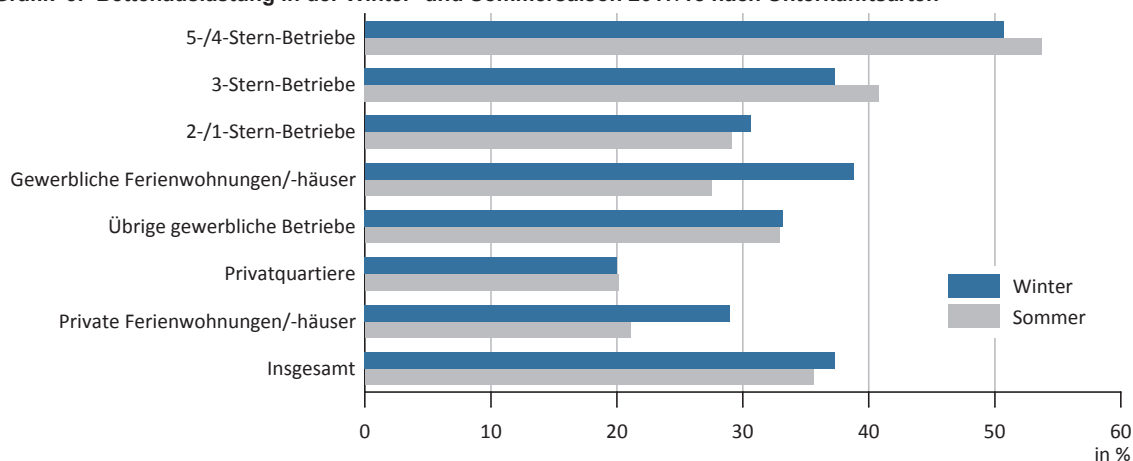
Grafik 5: Bettenauslastung in der Winter- und Sommersaison 2017/18 nach Unterkunftsarten

Q: STATISTIK AUSTRIA, Tourismus - Beherbergungsstatistik 2018.

Ein Blick auf die Struktur der Unterkunftsarten in der Wintersaison 2017/18 ergab, dass mehr als die Hälfte (65,6%) aller Betten zusammen in 5-/4-Stern-Betrieben (281.400), 3-Stern-Betrieben (210.200) und 2-/1-Stern-Betrieben (93.900) sowie gewerblichen Ferienwohnungen/-häusern (105.600) zu finden waren. Private Beherbergungsbetriebe stellten im Winter 2017/18 rund 26% der Bettenkapazität in Österreich zur Verfügung, und zwar entfielen 76.900 Betten auf Privatquartiere (davon 53.200 nicht auf Bauernhof und 23.700 auf Bauernhöfen) sowie 200.500 auf private Ferienwohnungen und -häuser (nicht auf Bauernhof: 165.300, auf Bauernhof: 35.300) (Grafik 7).

1.3 Sommersaison 2018

Das Betriebs- und Bettenangebot in der Sommersaison 2018 (Tabelle 3) umfasste rund 64.900 Betriebe und rund 1,08 Mio. Betten, wobei die Sommerkapazität jene des Winters übertraf (Betriebe: +4,4%, Betten: +2,3%).

Mit einer Bettenauslastung von 35,6% wurde in der Sommersaison 2018 die höchste Auslastung seit dem Jahr 1991 (34,0%) verzeichnet. Private Beherbergungsbetriebe (20,8%) waren - wie auch im Winter - deutlich geringer ausgelastet als gewerbliche Beherbergungsbetriebe (41,0%). Unter den gewerblichen Beherbergungsbetrieben erzielten die 5-/4-Stern-Betriebe mit 53,7% die höchste Auslastung, gefolgt von den 3-Stern-Betrieben (40,8%)

und den „übrigen Beherbergungsbetrieben“ (Kurheime, Jugendherbergen, Schutzhütten, Kinder- und Jugendherholungsheime) mit 32,9%. Private Beherbergungsbetriebe waren am geringsten ausgelastet (private Ferienwohnungen/-häuser: 21,1% und Privatquartiere: 20,1%; Grafiken 3 bis 6).

Grafik 6: Angebots- und Nachfrageentwicklung in den Winter- und Sommersaisonen seit 2001/02

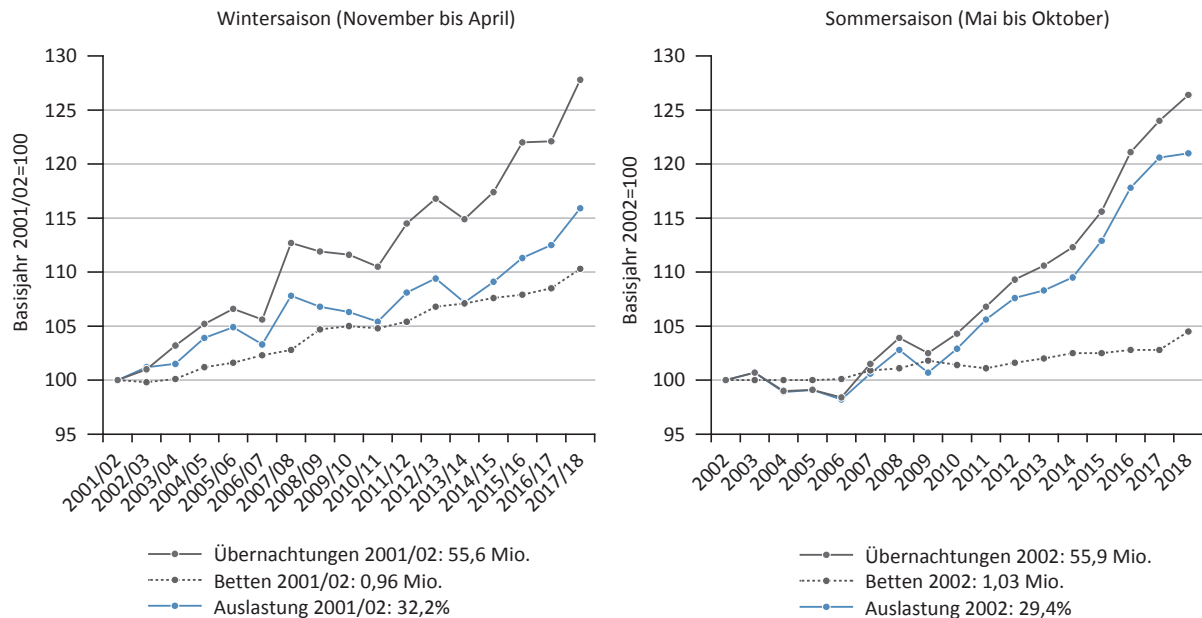

Q: STATISTIK AUSTRIA, Tourismus - Beherbergungsstatistik 2018.

Das Bettenangebot nach Unterkunftsarten zeigt im Sommer ein ähnliches Bild wie im Winter. Abgesehen von den 5-/4-Stern-Hotels, Kinder- und Jugendherholungsheimen und den Kurheimen war das Bettenangebot in allen Unterkunftsarten in der Sommersaison höher als in der Wintersaison (Grafik 7).

Grafik 7: Durchschnittliche Bettenanzahl nach Unterkunftsarten in der Winter- und Sommersaison 2017/18

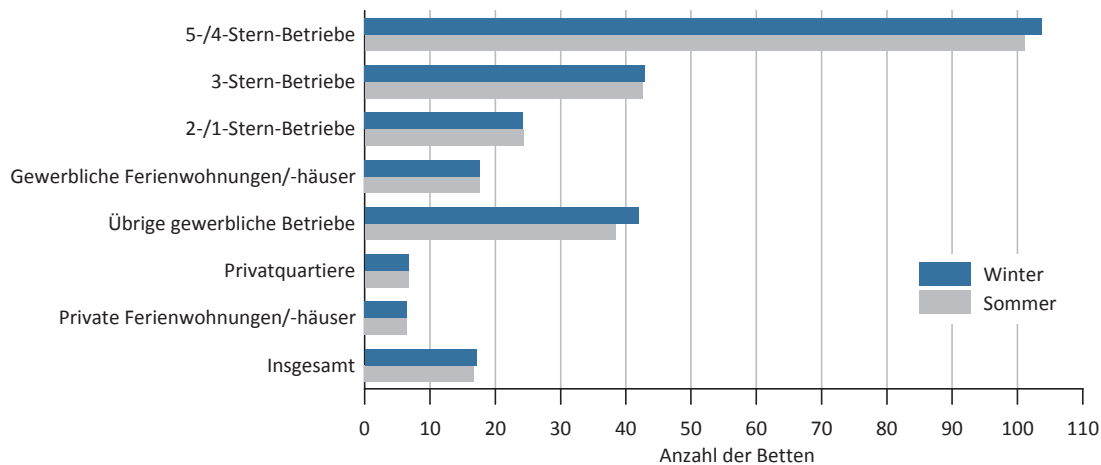

Q: STATISTIK AUSTRIA, Tourismus - Beherbergungsstatistik 2018.

2 Ankünfte und Übernachtungen

2.1 Kalenderjahr 2018

Mit rund 149,82 Millionen Nächtigungen in österreichischen Beherbergungsbetrieben wurde im Kalenderjahr 2018 zum dritten Mal in Folge die 140-Millionen-Marke überschritten. Im Vergleich zum Vorjahr nahmen die Nächtigungen um 5,32 Mio. (+3,7%) zu.

Im Vergleich zum Vorjahr verzeichneten im Kalenderjahr 2018 auch die Ankünfte (= Zahl der Gäste) eine Zunahme (+4,1%) und erreichten mit 44,85 Mio. neuerlich einen Höchstwert. Die Ankunftsanzahl inländischer Gäste stieg um 3,0% auf 14,03 Mio., jene der ausländischen Gäste um 4,6% auf 30,82 Mio.

Dem langjährigen Trend entsprechend verringerte sich die durchschnittliche Aufenthaltsdauer in den letzten 30 Jahren kontinuierlich, nämlich von 5,1 im Kalenderjahr 1989 auf nunmehr 3,3 Nächtigungen. Damit ging die Aufenthaltsdauer kontinuierlich zurück, und zwar bei den ausländischen Gästen schwächer (-1,6 Nächte auf 3,6) und bei den inländischen Gästen (-1,9 auf 2,8 Nächte). Auch relativ – bezogen auf die Dauer im Jahr 1989 – war die Verkürzung bei den ausländischen Gäste-Aufenthalten mit 31,3% geringer als bei den inländischen mit 40,2%.

Sowohl inländische (+2,2% auf 39,39 Mio.) als auch ausländische Gästenächtigungen (+4,2% auf 110,43 Mio.) verzeichneten neue Höchstwerte. Mehr als die Hälfte aller Nächtigungen von ausländischen Gästen wurde von deutschen Touristinnen und Touristen getätigt (56,29 Mio.). Die Nächtigungen von Gästen aus der Tschechische Republik (+8,2%), den Niederlanden (+2,8%) oder dem Vereinigten Königreich (+1,6%) stiegen teils deutlich an. Nächtigungsrückgänge verzeichneten im Kalenderjahr 2018 die Schweiz und Liechtenstein (-1,7%) sowie Italien (-1,2%; Grafiken 8 und 10).

Grafik 8: Übernachtungen nach wichtigsten Herkunftsländern im Kalenderjahr 2018

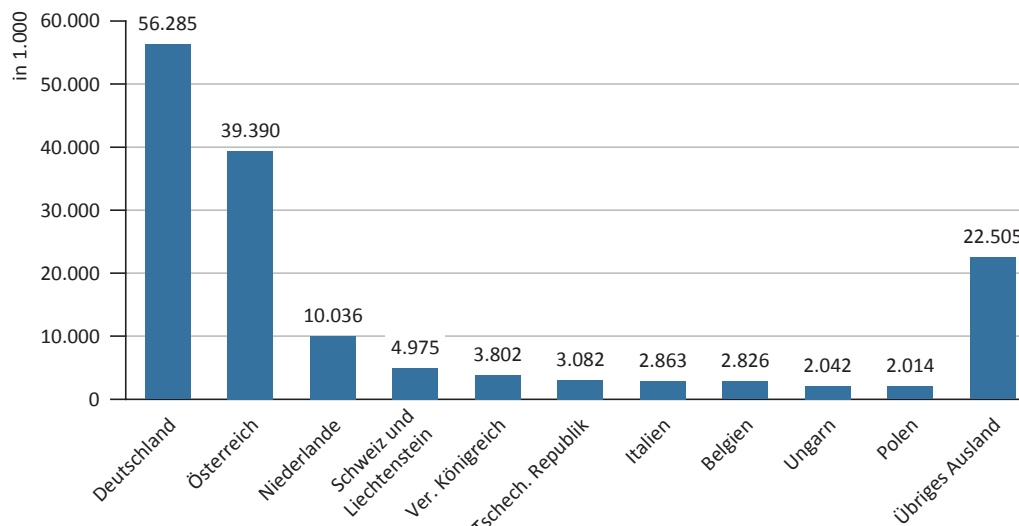

Q: STATISTIK AUSTRIA, Tourismus - Beherbergungsstatistik 2018.

Im Kalenderjahr 2018 konnten in allen Bundesländern (ausgenommen im Burgenland mit -1,4%) Nächtigungszunahmen verzeichnet werden, die stärksten in Wien (+6,3%), Oberösterreich (+5,8%) und Salzburg (+4,2%), die geringsten in der Steiermark (+1,9%) und Kärnten (+2,3%).

Die Inländerinnen- und Inländernachtungen nahmen in acht der neun Bundesländer zu, am stärksten in Wien (+5,9%) gefolgt von Oberösterreich (+4,7%) und Kärnten (+2,9%). Bei den Ausländerinnen- und Ausländernachtungen bilanzierten alle Bundesländer positiv und zwar zwischen +7,3% in Oberösterreich und +1,4% im Burgenland.

Eine Analyse der Nächtigungsanteile nach Bundesländern zeigt, dass im Kalenderjahr 2018 ein Drittel des Gesamt-tourismus in Tirol stattfand (33,1% Anteil), gefolgt von Salzburg (19,7% Anteil) und Wien (11,0% Anteil).

Rund 16,3 % der Gesamtübernachtungen 2018 in Österreich waren auf den Tourismus in den Landeshauptstädten und Wien zurückzuführen. Mit insgesamt 24,36 Mio. Übernachtungen verzeichnete der Städtetourismus einen Anstieg gegenüber dem Kalenderjahr 2017; das Plus von 5,2% setzte sich sowohl aus einem Anstieg der Inländerinnen- und Inländernachtungen von +5,3% aber auch der Ausländerinnen- und Ausländernachtungen von +5,2% zusammen (Grafik 9).

Die relativ höchsten Gesamtwüchse wurden in St. Pölten (+26,6%) und Wien (+6,3%), sowie in Innsbruck (+6,0%) und Linz (+4,8%) verzeichnet; Nächtigungsmäßig weniger frequentiert waren 2018 nur die Landeshauptstädte Graz (-2,7%) und Eisenstadt (-0,7%). Die Zahl der Inländerinnen- und Inländernachtungen zeigte mit Ausnahme, von Eisenstadt (-3,8%) einen Aufwärtstrend. Bei den Nächtigungszuwüchsen ausländischer Gäste lag St. Pölten an der Spitze (+27,7%; Grafik 9).

Grafik 9: Übernachtungen in den Landeshauptstädten im Kalenderjahr 2018

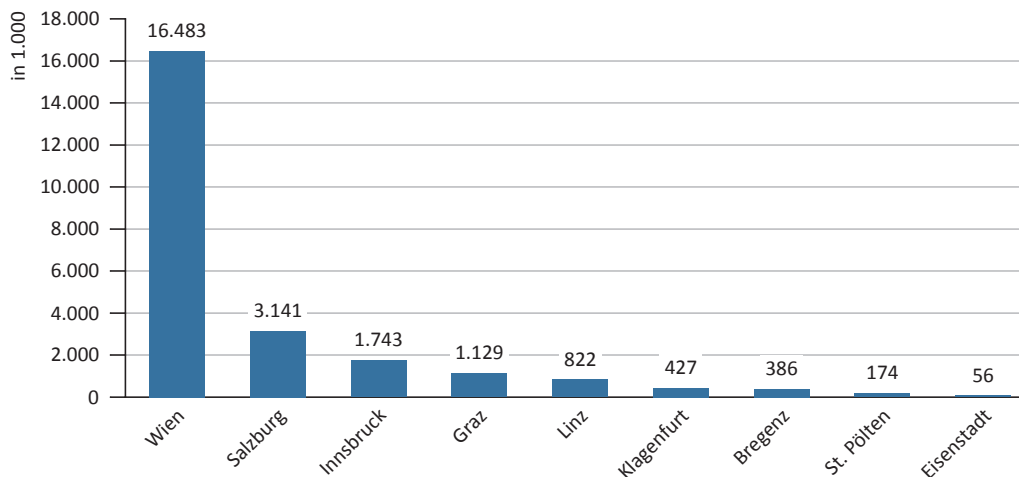

Q: STATISTIK AUSTRIA, Tourismus - Beherbergungsstatistik 2018.

In 84 Kurgemeinden wurden im Kalenderjahr 2018 insgesamt 20,93 Mio. Übernachtungen (um 1,6% mehr gegenüber 2017) gezählt. Davon entfielen rund 10,56 Mio. auf inländische und 10,37 Mio. auf ausländische Gäste, was gegenüber 2017 einer Zunahme von 0,2% bei den Inländerinnen und Inländern und +3,1% bei ausländischen Gästen entspricht. Der Anteil der Inländerinnen- und Inländerübernachtungen am Kurtourismus 2018 lag bei 50,5%, jener der Ausländerinnen- und Ausländerübernachtungen demnach bei 49,5% (Grafik 11).

Wie schon in den Jahren zuvor ist die durchschnittliche Aufenthaltsdauer in Kurorten bedeutend höher als im gesamtösterreichischen Tourismus. Mit 4,2 Nächten verweilen Gäste in Kurorten um rund eine Nacht länger als im österreichischen Durchschnitt und überschreiten noch deutlicher die durchschnittliche Aufenthaltsdauer im Städtetourismus von 2,0 Nächten.

Grafik 10: Übernachtungsentwicklung nach wichtigen Herkunftsländern seit 1980

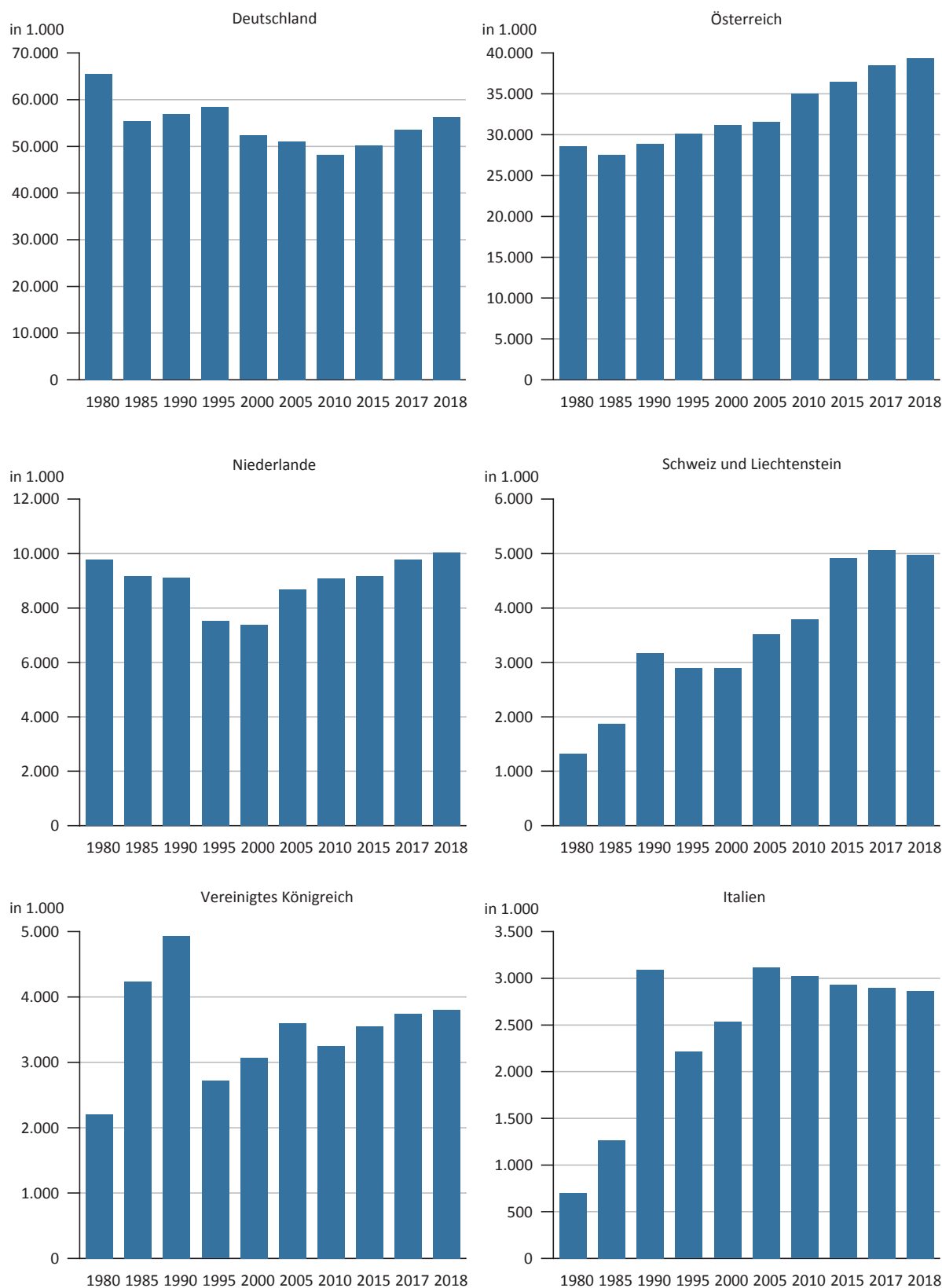

Q: STATISTIK AUSTRIA, Tourismus - Beherbergungsstatistik 2018

2.2 Wintersaison 2017/18

In der Wintersaison (November 2017 bis April 2018) erreichten sowohl die Anzahl der Nächtigungen (71,84 Mio.; +4,7% gegenüber Winter 2016/17), als auch jene der Ankünfte (19,84 Mio.; +5,3%) neue Höchstwerte.

Ein Zuwachs der Inländernächtigungen von rund 539.000 auf 16,45 Mio. Übernachtungen bedeutete ein neues Winter-Rekordergebnis. Jene der ausländischen Gäste (55,39 Mio.) konnten ebenfalls mit +5,1 % ein positives Ergebnis vorweisen.

Die Ergebnisse der Gäste (=Ankünfte) aus dem Inland (5,85 Mio.; +5,1%) wie auch jene von Gästen aus dem Ausland (13,98 Mio.; +5,5%) bedeuten die höchsten jemals erhobenen Werte.

Grafik 11: Durchschnittliche Aufenthaltsdauer im Kurtourismus nach Bundesländern im Vergleich zum gesamtösterreichischen Tourismus 2018

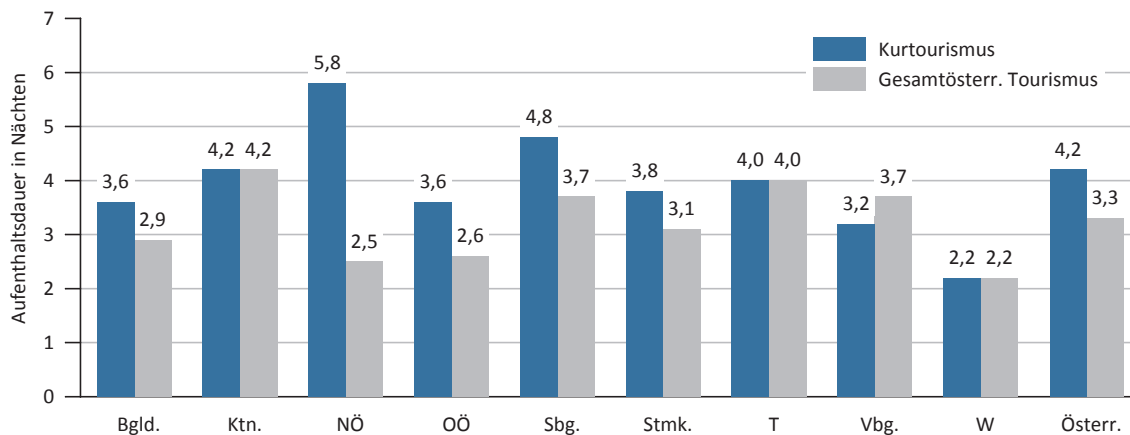

Q: STATISTIK AUSTRIA, Tourismus - Beherbergungsstatistik 2018.

Die Anzahl der Winternächtigungen stieg seit 1998/99 um 37,8% bzw. um 19,72 Mio. Sowohl die Zahl der inländischen als auch der ausländischen Gästenächtigungen nahm bis zum Winter 2017/18 um 35,4% bzw. 38,6% zu (+4,30 Mio. bzw. +15,42 Mio.).

Die durchschnittliche Aufenthaltsdauer ging weiter zurück, im Winter jedoch weniger stark als im Sommer. Während die Gäste im Winter 1998/99 noch durchschnittlich 4,7 Nächte geblieben waren, erreichten diese im aktuellen Winter nur mehr 3,6 Nächte. Im Sommer sank die Aufenthaltsdauer von 4,3 auf nur mehr 3,1 Nächte.

Unter den Bundesländern konnte Kärnten bei der Zahl der Nächtigungen am deutlichsten zulegen (+7,9%), gefolgt von Salzburg (+6,1%) und Tirol (+4,4%; Grafik 12).

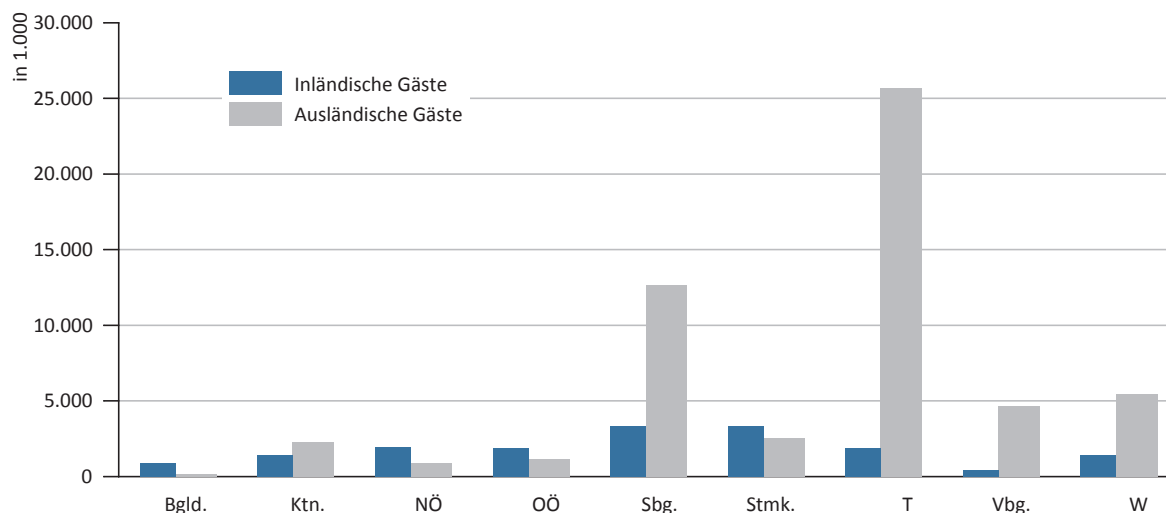
Grafik 12: Übernachtungen nach Bundesländern in der Wintersaison 2017/18 nach in- und ausländischen Gästen

Q: STATISTIK AUSTRIA, Tourismus - Beherbergungsstatistik 2018.

Vor allem der wichtigste Herkunftsmarkt Deutschland trug mit 27,10 Mio. Übernachtungen (+6,3%) positiv zum Nächtigungsergebnis bei (48,9% der Ausländernachtungen entfallen auf die deutschen Gäste). Weitere Herkunftsmärkte mit hohen Nächtigungszuwächsen im Winter 2017/18 waren die Niederlande (+5,6%), Luxemburg (+5,9%) und die USA (+4,3%). Länder aus dem zentral- und osteuropäischen Raum konnten ebenfalls zulegen: Polen mit +4,8%, Tschechische Republik mit +8,2% und Ungarn mit +10,4%. Unter den wichtigsten Herkunftsmärkten entwickelten sich Frankreich (-3,3%), die Schweiz (-2,4%) und Italien (-1,1%) rückläufig.

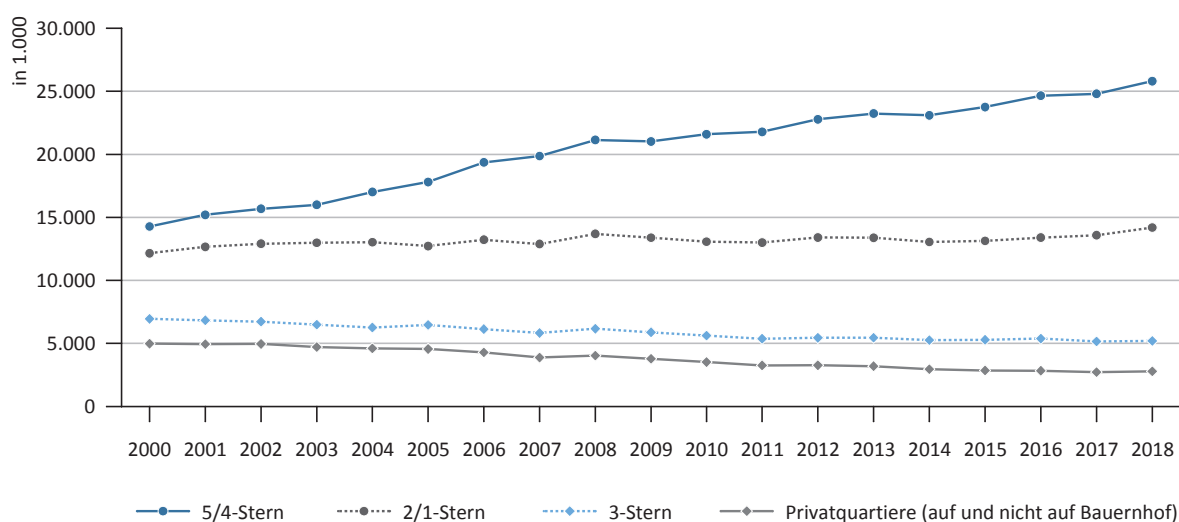
Grafik 13: Übernachtungen nach Unterkunftsarten seit der Wintersaison 2000

Q: STATISTIK AUSTRIA, Tourismus - Beherbergungsstatistik 2018.

Nach Hotelkategorien konnte in der 3-Stern Kategorie ein Nächtigungszuwachs von 4,5% erzielt werden, ebenso in der 5-/4-Stern- und 2-/1 Kategorie (+4,0% bzw. +0,8%). In den privaten Ferienhäuser bzw. -wohnungen sowie in den Privatquartieren insgesamt konnten ebenfalls Nächtigungszunahmen erzielt werden (+6,9% bzw. +2,5%). Nächtigungsrückgänge wurden lediglich in Kinder- und Jugendherbergen (-3,2%) sowie in Kurheimen der Sozialversicherungsträger (-7,6%) verzeichnet.

13,9% aller Übernachtungen in Österreich entfielen in der Wintersaison 2017/18 auf den Tourismus in Wien und den Landeshauptstädten. Mit insgesamt 9,97 Mio. Übernachtungen wurde in der abgelaufenen Wintersaison ein Anstieg der Nächtigungszahlen gegenüber der Vorjahressaison um 3,2% erzielt; die Übernachtungen inländischer Gäste nahmen um 3,6% zu, jene der ausländischen Gäste um 3,1%.

Mit Ausnahme von Eisenstadt (-4,9%) und Graz (-1,2%) konnten in allen Landeshauptstädten Zuwächse bei den Übernachtungszahlen registriert werden, die höchsten in St. Pölten und Salzburg (+7,3% bzw. +3,9%). In den anderen Landeshauptstädten lagen die Zuwächse zwischen 3,5% in Wien und 0,2% in Klagenfurt.

Inländerinnen und Inländer nächtigten in fünf der neun Landeshauptstädte häufiger. Dazu zählen Linz (+8,0%), Klagenfurt (+7,5%), Wien (+4,8%), Salzburg (+2,2%) und Innsbruck (+2,1%). Bei den Ausländernächtigungen verzeichneten drei der neun Landeshauptstädte Rückgänge: Klagenfurt (-9,1%), Linz (-3,1%) und Graz (-0,4%). Beim Wachstum der Ausländernächtigungen lag St. Pölten mit 27,9% an der Spitze, gefolgt von Eisenstadt (+8,6%) und Salzburg (+4,6%).

2.3 Sommersaison 2018

Die Sommersaison 2018 (Mai bis Oktober) schloss mit insgesamt 76,75 Mio. Nächtigungen ab. Das entspricht einer Zunahme von 2,3% gegenüber der Sommersaison des Vorjahres. Die Zahl der Ausländernächtigungen stieg um 2,5% auf 53,90 Mio., jene der Inländerübernachtungen um 2,0% auf 22,84 Mio. (Grafik 14).

Gleichzeitig wurde mit 24,69 Mio. (+3,2%) ein neuer Höchstwert bei der Zahl der Ankünfte erzielt. Dazu trugen sowohl die Ankünfte inländischer (+2,6% auf 8,15 Mio.) als auch ausländischer Gäste (+3,5% auf 16,54 Mio.) bei.

Die durchschnittliche Aufenthaltsdauer entwickelte sich in den letzten 30 Jahren kontinuierlich rückläufig, nämlich von 5,0 Nächten im Sommer 1989 auf nunmehr 3,1 Nächtigungen. Im Gesamtdurchschnitt blieben die Gäste 2018 also um 1,9 Nächte kürzer. Bei den ausländischen Gästen betrug der Rückgang 1,7 Nächte auf 3,3 Nächte. Weniger stark ausgeprägt zeigte sich die Abnahme bei den inländischen Gästenächtigungen (minus 2,0 Nächte auf 2,8).

Grafik 14: Übernachtungen nach Bundesländern in der Sommersaison 2018 nach in- und ausländischen Gästen

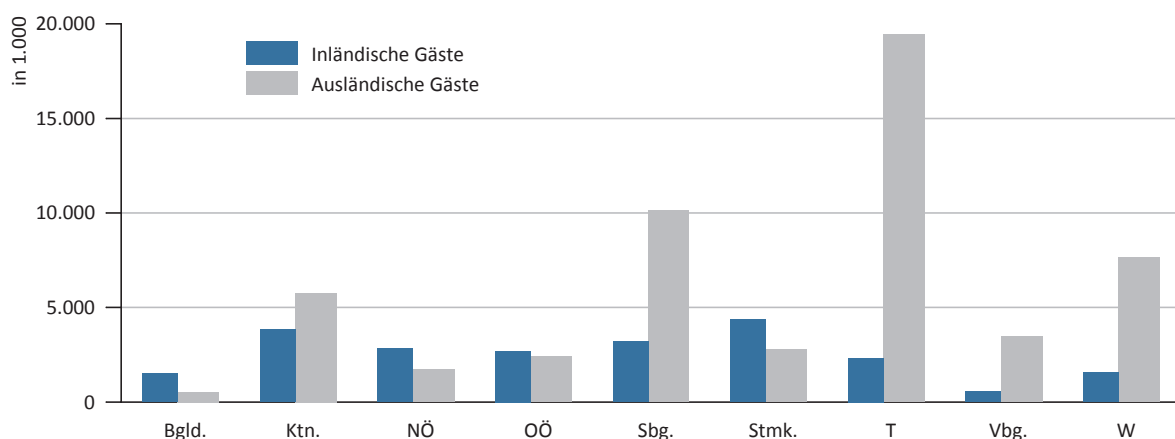

Q: STATISTIK AUSTRIA, Tourismus - Beherbergungsstatistik 2018.

Der wichtigste Herkunftsmarkt Deutschland trug mit 28,58 Mio. Übernachtungen (+2,7%) positiv zum Nächtigungsergebnis bei (53,0 % der Ausländerinnen- und Ausländernächtigungen entfielen auf deutsche Gäste).

Auch weitere wichtige Herkunftsmärkte entwickelten sich positiv: Nächtigungen von Gästen aus der Tschechischen Republik (+10,8%), aus Ungarn (+8,3%) oder dem Vereinigten Königreich (+2,4%) stiegen zum Teil deutlich an. Weniger Nächtigungen wurden in der Sommersaison 2018 von Gästen aus dem zweitwichtigsten ausländischen Herkunftsmarkt Niederlande (-1,1%), der Schweiz und Liechtenstein (-1,1%) sowie Italien (-2,1%) verzeichnet. (Grafik 16)

Ein starker Nächtigungszuwachs im Mai 2018 (+18,7%) – nicht zuletzt auch begünstigt durch Feiertagsverschiebungen – auf 8,50 Mio. Nächtigungen trug neben den Monaten Juli (+3,8%), September (+1,8%) und Oktober (+3,3%) zu einer positiven Sommerbilanz bei.

Der Trend zur stärkeren Nachfrage in den Nebensaisonen zeigt sich auch im Vergleich der vergangenen 20 Jahre deutlich: So lagen die Nächtigungen 2018 sowohl im Zeitraum Mai bis Juni als auch im Zeitraum September bis Oktober deutlich über dem Niveau von 1999 Analog dazu ging der Anteil der Monate Juli und August an den Sommersaison-Gesamtnächtigungen im gleichen Zeitraum von 52,9% auf 49,7% zurück (Grafik 17). Eine regionale Auswertung zeigt, dass in der Sommersaison 2018 alle Bundesländer – mit Ausnahme von Burgenland (-2,1%) Nächtigungszuwächse verzeichnen konnten, am stärksten Oberösterreich (+5,2%), gefolgt von Wien (+4,0%) und Tirol (+2,9%; Grafik 14).

Die Inländernächtigungen nahmen prozentuell gemessen in acht der neun Bundesländer zu, am stärksten in Wien (+4,7%) und Oberösterreich (+4,6%), am geringsten in der Steiermark (+1,1%) und in Niederösterreich (+0,8%). Ausländische Gäste nächtigten vermehrt in Niederösterreich und in Oberösterreich (je +5,9%; Grafik 14).

Deutsche Gäste nächtigten in der Sommersaison 2018 am häufigsten in Tirol (41,1% der Nächtigungen von Deutschen in Österreich), ebenso Gäste aus den Niederlanden (39,4%) und der Schweiz und Liechtenstein (54,0%).

Arabische Gäste nächtigten im Sommer 2018 bevorzugt im Bundesland Salzburg, z.B. 60,8% der Gäste aus Saudi-Arabien, 55,8% aus den Vereinigten Arabischen Emiraten und 54,8% aus den anderen arabisch-asiatischen Ländern. Touristen aus Spanien nächtigten häufiger in der Bundeshauptstadt Wien (55,5%) als in Tirol (17,9%). Auf Wien kamen auch 60,4% der japanischen Gästenächtigungen und 52,8% der Nächtigungen von Gästen aus Russland in Österreich.

Nach Unterkunftsarten verzeichneten Hotels und ähnliche Betriebe gegenüber der Sommersaison 2017 ein Nächtigungsplus von 0,9%, wobei in allen Hotelkategorien Zuwächse von 0,9% bzw. 1,1% gemeldet wurden. Gewerbliche und private Ferienwohnungen waren im Sommer 2018 überdurchschnittlich beliebt (+7,9% bzw. 5,5%). Entsprechend dem Trend musste bei Privatquartieren auf Bauernhöfen ein leichter Rückgang registriert werden (-0,4%), während Privatquartiere nicht auf Bauernhöfen durchaus Zuwächse erzielen konnten (+1,3%). Die Nächtigungen in Privaten und öffentliche Kurheimen sowie Jugendherbergen, -gästehäuser erwiesen sich im Sommer 2018 eher rückläufig. (-5,9% bzw. -4,9%).

Im Zehnjahresvergleich nahm die Bedeutung der Privatquartiere (derzeit 4,0% Nächtigungsanteil) zugunsten der qualitativ höherwertigen gewerblichen Beherbergungsbetriebe laufend ab. So wurden im Sommer 2009 in Hotelbetrieben der 5-/4-Stern-Kategorie insgesamt 21,32 Mio. Nächtigungen gemeldet, was einem Anteil von 34,6% entsprach; der Anteil der Nächtigungen in Privatquartieren betrug 5,9%, jener in privaten Ferienwohnungen bzw. -häusern 8,9%. In der aktuellen Sommersaison 2018 lagen die Anteile der 5-/4-Stern-Hotels bei 34,9%, der Privatquartiere bei 4,0% und der privaten Ferienhäuser bzw. -wohnungen bei 10,4% (Grafik 15).

Grafik 15: Übernachtungsentwicklung nach Unterkunftsarten seit der Sommersaison 2000

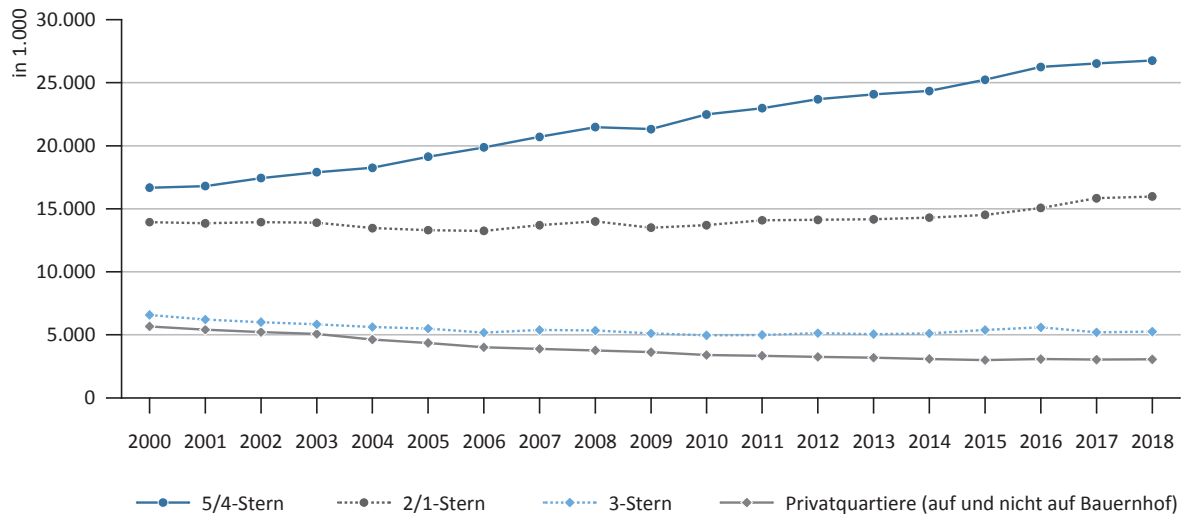

Q: STATISTIK AUSTRIA, Tourismus - Beherbergungsstatistik 2018.

Grafik 16: Übernachtungen nach den wichtigsten Herkunftsländern in der Sommersaison 2018

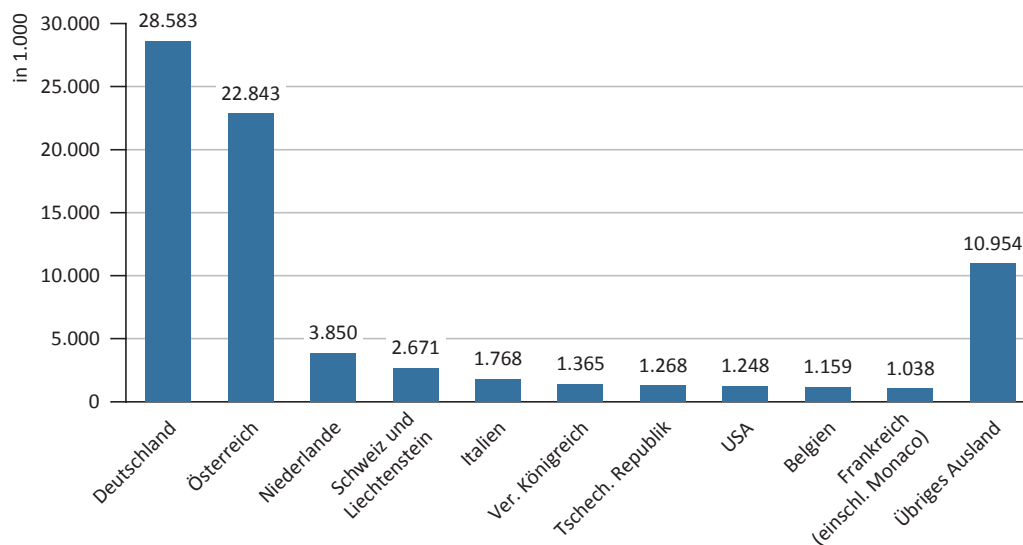

Q: STATISTIK AUSTRIA, Tourismus - Beherbergungsstatistik 2018.

Der Städtetourismus (Nachtungen in Wien und den Landeshauptstädten) in der Sommersaison 2018 nahm mit insgesamt 13,90 Mio. Übernachtungen gegenüber der Sommersaison 2017 um 3,6% zu (Inländernachtungen: +5,0%, Ausländernachtungen: +3,2%).

Rund 18,1% der Gesamtübernachtungen in Österreich in der Sommersaison 2018 waren auf den Tourismus in Wien und den Landeshauptstädten zurückzuführen.

Die relativ höchsten Zuwächse wurden in St. Pölten (+36,1%), Innsbruck (+6,4%) und Linz (+5,0%) verzeichnet. Weniger frequentiert waren in der vergangenen Sommersaison Graz (-2,6%) und Klagenfurt (-1,2%).

Ausschlaggebend für das positive Ergebnis im österreichischen Städtetourismus war in der aktuellen Sommersaison die Zahl der Ausländernachtungen. Insbesondere St. Pölten konnte diesbezüglich einen Aufwärtstrend verzeichnen (+32,2%). Auch bei den Inländernachtungen lag St. Pölten mit +38,5% an der Spitze.

Grafik 17: Übernachtungen in der Sommersaison 2018 nach Monaten

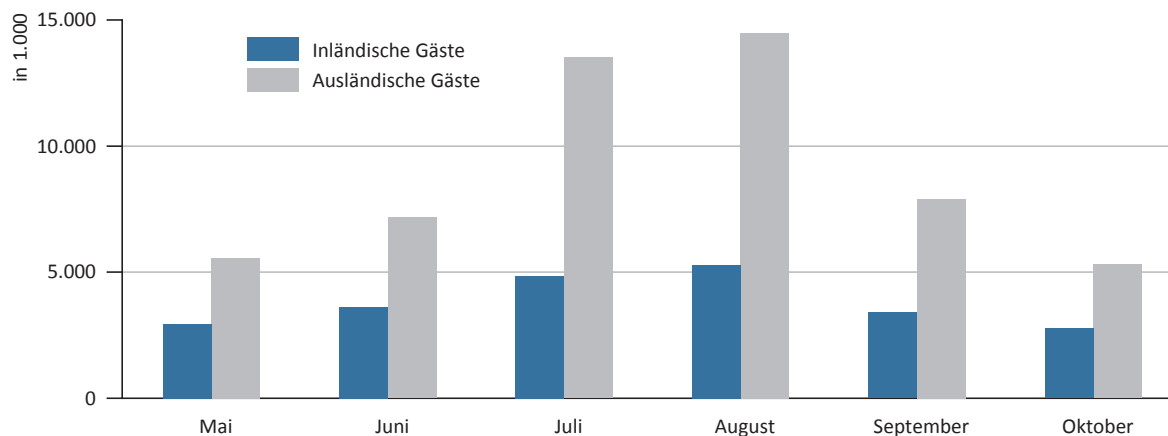

Q: STATISTIK AUSTRIA, Tourismus - Beherbergungsstatistik 2018.

3 Tourismus – Europa – Welt

3.1 Tourismus in EU-28

Der Anteil Österreichs an den Gesamtnächtigungen in den EU-28 in allen Unterkunftsarten (ohne Privatquartiere) lag im Jahr 2017 bei 3,8% (siehe Grafik 18).

Grafik 18: Tourismusmarktanteil Österreich an EU-28

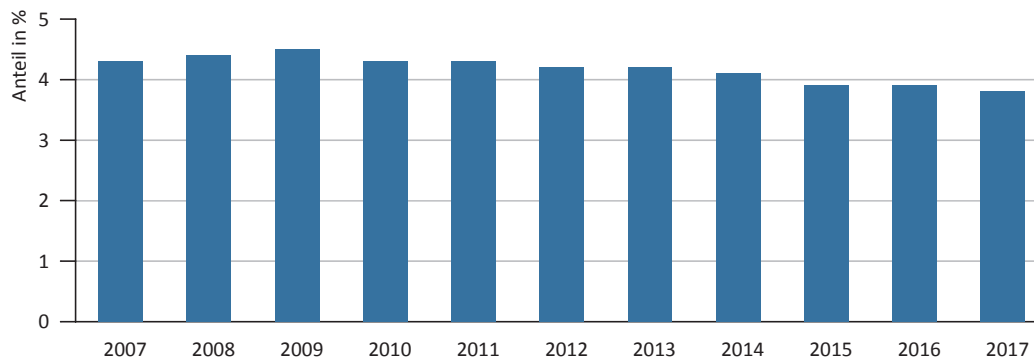

Q: STATISTIK AUSTRIA, Tourismus - Beherbergungsstatistik 2018.

Setzt man die Zahl der Einwohnerinnen und Einwohner in Beziehung zur Anzahl der Nächtigungen, so lag Österreich im Jahr 2017 im europäischen Vergleich mit durchschnittlich 13,8 Übernachtungen pro Einwohnerin und Einwohner hinter Malta (20,8), Kroatien (20,7) und Zypern (19,6) an vierter Stelle, gefolgt von Spanien mit 10,1 Nächtigungen. Nur 1,4 Nächtigungen pro Einwohnerin und Einwohner entfallen im Jahr 2017 auf die rumänische Bevölkerung (Übersicht 4).

3.2 Tourismus weltweit

Im Jahr 2018 erreicht die Zahl der internationalen Ankünfte 1,4 Milliarden (gemäß den vorläufigen Ergebnissen der UNWTO - www.unwto.org). Das entspricht einem Anstieg von 6,0% gegenüber dem Kalenderjahr 2017. Unter allen Regionen der Welt erreichte Europa im Jahr 2018 mit rund 713 Mio. Ankünften einen Marktanteil von 50,8%. 6,3% aller europäischen Ankünfte entfallen auf Österreich, weltweit waren es 3,2%. Alle Regionen erreichten 2018 Zuwächse, die relativ höchsten konnten im Mittleren Osten (+10,0%) erzielt werden (Übersicht 3).

Übersicht 3: Internationale Ankünfte 2018 nach Regionen

Land	Internationale Tourismusankünfte (in Mio.)		
	2018	% Veränderung zu 2017	Marktanteil in %
Europa	713	6,0	50,8
Asien, Pazifik	343	6,0	24,4
Amerika	217	3,0	15,5
Mittlerer Osten	64	10,0	4,6
Afrika	67	7,0	4,8
Welt	1.404	6,0	100,0

Q: UNWTO, Stand April 2019

Übersicht 4: Tourismus in der Europäischen Union 2017

in allen Beherbergungsbetrieben (ohne Privatquartiere)												
Land	Betriebe		Schlafgelegenheiten		Schlafgelegenheiten je 1.000 Einwohner	Schlafgelegenheiten je Betrieb	Nächtigungen		Verhältnis Inländer/Ausländer		Einwohner in 1.000	Nächtigungen je Einwohner
	absolut	Anteil in %	absolut	Anteil in %			absolut in 1.000	Anteil in %	Inländer in %	Ausländer in %		
Belgien	8.570	1,3	373.802	1,2	32,9	43,6	38.677	1,2	51,8	48,2	11.352	3,4
Bulgarien	3.346	0,5	348.724	1,1	49,1	104,2	26.054	0,8	34,3	65,7	7.102	3,7
Dänemark	1.167	0,2	424.035	1,3	73,8	363,4	32.158	1,0	62,9	37,1	5.749	5,6
Deutschland	50.032	7,6	3.377.728	10,6	40,9	67,5	401.163	12,6	79,3	20,7	82.522	4,9
Estland ¹⁾	1.500	0,2	61.663	0,2	46,9	41,1	6.509	0,2	36,2	63,8	1.316	4,9
Finnland	1.383	0,2	258.738	0,8	47,0	187,1	21.914	0,7	69,2	30,8	5.503	4,0
Frankreich	29.835	4,5	5.113.963	16,1	76,6	171,4	433.059	13,6	69,2	30,8	66.804	6,5
Griechenland	35.719	5,4	1.273.476	4,0	118,3	35,7	111.271	3,5	19,8	80,2	10.768	10,3
Irland	3.145	0,5	199.756	0,6	41,8	63,5	31.106	1,0	48,0	52,0	4.784	6,5
Italien	204.903	31,2	5.037.798	15,9	83,1	24,6	420.629	13,2	49,9	50,1	60.589	6,9
Kroatien	98.341	15,0	1.059.992	3,3	255,2	10,8	86.095	2,7	6,9	93,1	4.154	20,7
Lettland	1.131	0,2	53.066	0,2	27,2	46,9	4.951	0,2	31,2	68,8	1.950	2,5
Litauen	2.971	0,5	80.766	0,3	28,4	27,2	7.365	0,2	53,4	46,6	2.848	2,6
Luxemburg	425	0,1	63.612	0,2	107,7	149,7	2.892	0,1	11,0	89,0	591	4,9
Malta	203	0,0	44.631	0,1	97,0	219,9	9.580	0,3	4,1	95,9	460	20,8
Niederlande	8.956	1,4	1.377.631	4,3	80,7	153,8	111.698	3,5	60,5	39,5	17.082	6,5
Österreich	20.885	3,2	1.013.199	3,2	115,5	48,5	121.127	3,8	29,0	71,0	8.773	13,8
Polen	10.681	1,6	773.957	2,4	20,4	72,5	83.881	2,6	80,1	19,9	37.973	2,2
Portugal	5.100	0,8	620.175	2,0	60,2	121,6	72.036	2,3	32,1	67,9	10.310	7,0
Republik Zypern	796	0,1	85.965	0,3	100,6	108,0	16.781	0,5	5,0	95,0	855	19,6
Rumänien	7.762	1,2	338.791	1,1	17,2	43,6	26.916	0,8	80,4	19,6	19.644	1,4
Schweden	4.222	0,6	806.178	2,5	80,7	190,9	58.683	1,8	75,1	24,9	9.995	5,9
Slowakei	2.772	0,4	185.771	0,6	34,2	67,0	14.668	0,5	63,8	36,2	5.435	2,7
Slowenien	3.699	0,6	117.137	0,4	56,7	31,7	12.460	0,4	32,0	68,0	2.066	6,0
Spanien	50.518	7,7	3.558.650	11,2	76,5	70,4	471.200	14,8	35,1	64,9	46.528	10,1
Tschechische Republik	9.007	1,4	715.540	2,3	67,6	79,4	53.219	1,7	50,7	49,3	10.579	5,0
Ungarn	4.457	0,7	418.912	1,3	42,8	94,0	31.609	1,0	52,7	47,3	9.798	3,2
Vereinigtes Königreich ¹⁾	84.580	12,9	3.943.507	12,4	59,9	46,6	476.356	15,0	41,3	58,7	65.844	7,2
EU-28	656.106	100,0	31.727.163	100,0	62,0	48,4	3.184.056	100,0	50,9	49,1	511.373	6,2

Q: Eurostat; Stand April 2019. -1) Nächtigungen aus 2016; Estland, Vereinigtes Königreich.



Beherbergungsbetriebe, Betten und Zusatzbetten im Tourismusjahr 2017/18 Tourist accommodations, beds and additional beds in the tourism year 2017/18											
Unterkunftsarten Kind of accommodation	Bundesländer / Austrian Länder										Österreich
	Burgenland	Kärnten	Nieder- österreich	Ober- österreich	Salzburg	Steiermark	Tirol	Vorarlberg	Wien		
absolut / total											
5-/4-Stern Hotels	F	63	272	163	164	494	257	922	235	185	2.755
	B	7.275	24.628	16.320	15.610	53.231	23.365	90.077	17.994	39.817	288.317
	N	560	3.974	1.203	1.351	7.390	3.056	15.440	1.947	2.675	37.596
3-Stern Hotels	F	164	707	450	342	951	801	1.218	302	170	5.105
	B	5.668	24.865	18.978	14.676	40.860	27.430	57.832	11.337	21.772	223.418
	N	571	3.430	1.391	1.364	6.108	3.720	8.239	1.853	1.445	28.121
2-/1-Stern Hotels	F	89	544	416	471	442	414	1.420	276	71	4.143
	B	1.994	10.320	9.468	11.572	11.806	8.487	38.085	5.847	6.227	103.806
	N	104	950	947	1.042	1.375	946	5.156	804	416	11.740
1 Hotels und ähnliche Betriebe zusammen	F	316	1.523	1.029	977	1.887	1.472	3.560	813	426	12.003
	B	14.937	59.813	44.766	41.858	105.897	59.282	185.994	35.178	67.816	615.541
	N	1.235	8.354	3.541	3.757	14.873	7.722	28.835	4.604	4.536	77.457
2 Gewerbliche Ferienwohnungen/-häuser	F	50	709	83	194	1.067	537	1.955	302	1.291	6.188
	B	904	16.583	1.174	2.864	29.598	12.193	39.757	6.552	3.665	113.290
	N	57	3.200	233	377	4.408	2.272	8.621	1.333	956	21.457
1 und 2 zusammen	F	366	2.232	1.112	1.171	2.954	2.009	5.515	1.115	1.717	18.191
	B	15.841	76.396	45.940	44.722	135.495	71.475	225.751	41.730	71.481	728.831
	N	1.292	11.554	3.774	4.134	19.281	9.994	37.456	5.937	5.492	98.914
3 Jugendherbergen, Jugendgästehäuser	F	4	15	17	26	27	29	53	13	15	199
	B	896	1.850	1.223	1.814	3.061	3.230	3.297	904	3.525	19.800
	N	-	110	40	109	67	71	83	11	91	582
4 Kinder- und Jugend- erholungsheime	F	2	9	-	13	104	17	39	19	-	203
	B	134	1.383	-	1.178	11.472	1.009	2.031	1.033	-	18.240
	N	-	14	-	95	848	212	135	41	-	1.345
5 Kurheime der Sozial- versicherungsträger	F	3	2	7	16	10	8	1	-	-	47
	B	402	818	1.061	2.200	1.084	856	100	-	-	6.521
	N	-	-	45	18	22	-	-	-	-	85
6 Öffentliche und private Kurheime	F	4	8	16	17	5	8	7	2	-	67
	B	622	851	2.485	1.498	881	1.052	251	60	-	7.700
	N	11	15	171	37	4	52	21	3	-	314
7 Bewirtschaftete Schutzhütten	F	-	55	54	41	76	110	246	30	-	612
	B	-	866	1.035	1.022	2.135	2.062	7.705	1.075	-	15.900
	N	-	874	637	818	1.348	1.793	4.388	906	-	10.764
8 Sonstige Beherbergungs- betriebe	F	20	273	169	161	195	200	367	191	-	1.576
	B	440	4.474	6.904	5.598	3.929	5.198	6.162	4.308	-	37.013
	N	9	505	520	752	547	397	1.171	269	-	4.170
9 Privatquartiere nicht auf Bauernhöfen	F	244	1.009	714	613	1.317	1.183	2.704	553	670	9.007
	B	1.945	6.557	5.059	3.849	9.401	7.932	19.494	3.581	1.472	59.290
	N	98	648	513	386	1.139	680	1.681	265	358	5.768
10 Privatquartiere auf Bauernhöfen	F	102	379	322	293	734	649	1.015	54	-	3.548
	B	805	2.430	2.353	2.082	5.548	5.090	7.266	396	-	25.970
	N	40	177	268	208	697	400	759	53	-	2.602
9 und 10 zusammen	F	346	1.388	1.036	906	2.051	1.832	3.719	607	670	12.555
	B	2.750	8.987	7.412	5.931	14.949	13.022	26.760	3.977	1.472	85.260
	N	138	825	781	594	1.836	1.080	2.440	318	358	8.370
11 Private Ferien- wohnungen/-häuser nicht auf Bauernhöfen	F	375	3.755	518	846	5.175	2.174	10.616	2.559	1.434	27.452
	B	2.062	22.198	2.676	4.901	36.614	12.642	74.925	17.202	3.549	176.769
	N	307	3.825	609	767	5.635	2.124	13.312	2.494	1.046	30.119
12 Private Ferien- wohnungen/-häuser auf Bauernhöfen	F	52	560	241	316	1.185	569	1.725	271	-	4.919
	B	322	4.214	1.516	2.558	10.047	3.993	13.150	2.048	-	37.848
	N	80	605	282	341	1.639	535	2.361	255	-	6.098
11 und 12 zusammen	F	427	4.315	759	1.162	6.360	2.743	12.341	2.830	1.434	32.371
	B	2.384	26.412	4.192	7.459	46.661	16.635	88.075	19.250	3.549	214.617
	N	387	4.430	891	1.108	7.274	2.659	15.673	2.749	1.046	36.217
1 bis 12 insgesamt	F	1.172	8.297	3.170	3.513	11.782	6.956	22.288	4.807	3.836	65.821
	B	23.469	122.037	70.252	71.422	219.667	114.539	360.132	72.337	80.027	1.133.882
	N	1.837	18.327	6.859	7.665	31.227	16.258	61.367	10.234	6.987	160.761
13 Campingplätze	F	19	126	60	68	81	100	107	35	3	599
	B	9.216	53.810	9.220	12.797	32.443	40.968	37.235	12.277	3.666	211.632
	N	-	-	-	-	-	-	-	-	-	-
1 bis 13 insgesamt	F	1.191	8.423	3.230	3.581	11.863	7.056	22.395	4.842	3.839	66.420
	B	32.685	175.847	79.472	84.219	252.110	155.507	397.367	84.614	83.693	1.345.514
	N	1.837	18.327	6.859	7.665	31.227	16.258	61.367	10.234	6.987	160.761

Q: STATISTIK AUSTRIA. - F= Unterkünfte, B= Betten (bei Campingplätzen lt. EU - Richtlinien: Summe der Standplätze mal 4), N= Zusatzbetten.

Beherbergungsbetriebe, Betten und Zusatzbetten im Tourismusjahr 2017/18 Tourist accommodations, beds and additional beds in the tourism year 2017/18											
Unterkunftsarten Kind of accommodation	Bundesländer / Austrian Länder										
	Burgenland	Kärnten	Nieder- österreich	Ober- österreich	Salzburg	Steiermark	Tirol	Vorarlberg	Wien	Österreich	
Veränderung zum Tourismusjahr 2016/2017 in % / Changes compared to the tourism year 2016/2017 in %											
5-/4-Stern Hotels	F	1,6	7,1	1,9	2,5	0,2	-0,4	1,4	2,2	-0,5	1,6
	B	0,5	2,2	0,6	5,0	2,2	0,7	3,2	2,0	1,9	2,3
	N	-2,4	-10,9	0,8	-13,2	4,9	5,0	1,0	5,1	18,8	1,3
3-Stern Hotels	F	1,9	0,7	2,7	1,5	-1,1	-0,1	-3,5	2,0	-2,3	-0,6
	B	4,5	-0,7	4,0	4,2	-0,5	2,0	-0,9	1,0	3,3	0,9
	N	-1,2	3,4	2,9	-0,4	4,2	2,9	-5,5	9,3	5,9	0,9
2-/1-Stern Hotels	F	-4,3	-5,1	-4,8	-3,9	-4,7	-4,8	-2,6	-2,5	-4,1	-3,8
	B	-12,9	-5,6	-4,5	-1,7	-3,5	-4,4	-0,5	2,2	0,5	-2,3
	N	-8,0	-5,1	0,3	-4,8	0,2	-2,0	-4,9	-5,4	-22,8	-4,6
1 Hotels und ähnliche Betriebe zusammen	F	0,0	-0,4	-0,6	-1,0	-1,7	-1,5	-1,9	0,5	-1,8	-1,2
	B	-0,1	-0,4	0,9	2,8	0,5	0,5	1,1	1,7	2,2	1,0
	N	-2,4	-4,8	1,5	-6,6	4,1	3,1	-2,0	4,7	9,2	0,2
2 Gewerbliche Ferienwohnungen/-häuser	F	-12,3	2,9	2,5	12,1	4,5	4,1	3,6	10,2	69,6	13,4
	B	-9,8	3,3	15,2	9,7	1,5	5,8	5,4	7,1	72,8	5,6
	N	-40,0	5,7	4,5	19,3	3,3	-4,6	6,9	10,5	48,7	6,1
1 und 2 zusammen	F	-1,9	0,6	-0,4	0,9	0,5	-0,1	-0,0	3,0	43,7	3,3
	B	-0,7	0,4	1,2	3,2	0,7	1,4	1,8	2,5	4,4	1,7
	N	-5,0	-2,1	1,7	-4,7	4,0	1,2	-0,1	5,9	14,5	1,4
3 Jugendherbergen, Jugendgästehäuser	F	100,0	-6,3	-22,7	0,0	28,6	3,6	10,4	8,3	7,1	5,3
	B	30,6	-1,0	-7,2	3,1	18,8	-10,6	15,2	10,6	6,1	5,2
	N	-	7,8	-77,7	-3,5	17,5	7,6	-17,0	-35,3	-5,2	-20,3
4 Kinder- und Jugend-erholungsheime	F	0,0	-10,0	-	-7,1	-3,7	-19,0	-13,3	-9,5	-	-8,1
	B	0,0	-2,5	-	-1,5	-5,2	-24,5	-13,7	-0,4	-	-6,8
	N	-	133,3	-	-7,8	26,4	9,3	-27,4	0,0	-	12,0
5 Kurheime der Sozialversicherungsträger	F	0,0	0,0	0,0	0,0	-23,1	0,0	0,0	-	-	-6,0
	B	0,0	0,0	0,0	6,2	-8,6	-3,8	-3,8	-	-	-0,2
	N	-	-	0,0	-77,5	-26,7	-	-	-	-	-45,9
6 Öffentliche und private Kurheime	F	0,0	0,0	-5,9	13,3	0,0	0,0	0,0	0,0	-	1,5
	B	0,0	-0,1	-8,7	2,5	0,6	2,0	0,0	0,0	-	-2,2
	N	0,0	66,7	0,0	60,9	0,0	0,0	0,0	0,0	-	6,8
7 Bewirtschaftete Schutzhütten	F	-	1,9	0,0	2,5	5,6	-1,8	2,1	0,0	-	1,5
	B	-	-6,6	-3,5	2,8	2,3	-3,7	1,5	6,5	-	0,5
	N	-	-3,2	5,6	-5,7	10,8	-7,4	1,0	-13,6	-	-1,4
8 Sonstige Beherbergungsbetriebe	F	-13,0	-2,2	8,3	0,6	8,9	9,3	-5,9	17,2	-	2,8
	B	-32,5	-11,7	13,2	7,9	2,7	0,4	-2,8	42,6	-	4,6
	N	-25,0	0,8	3,6	7,3	3,4	-10,6	-3,8	13,0	-	0,6
9 Privatquartiere nicht auf Bauernhöfen	F	-5,4	-4,3	-4,8	2,3	-3,4	0,7	-4,9	-2,6	53,3	-0,4
	B	-3,8	-6,0	-3,8	1,4	-3,4	0,0	-3,7	-4,7	53,2	-2,3
	N	-8,4	-5,7	-5,7	7,8	-0,5	-4,5	-3,7	-3,6	51,7	-0,7
10 Privatquartiere auf Bauernhöfen	F	-6,4	-3,3	2,9	-1,7	-3,9	-2,3	-5,4	8,0	-	-3,1
	B	-4,2	-4,6	2,1	-1,2	-3,3	-3,6	-6,0	0,8	-	-3,6
	N	-13,0	-13,2	-4,6	3,5	-5,6	-3,6	-2,8	65,6	-	-3,6
9 und 10 zusammen	F	-5,7	-4,0	-2,5	1,0	-3,6	-0,4	-5,0	-1,8	53,3	-1,2
	B	-3,9	-5,6	-2,0	0,5	-3,3	-1,4	-4,3	-4,1	53,2	-2,7
	N	-9,8	-7,4	-5,3	6,3	-2,5	-4,2	-3,4	3,6	51,7	-1,6
11 Private Ferienwohnungen/-häuser nicht auf Bauernhöfen	F	4,7	1,3	2,0	1,6	5,6	5,7	0,9	-0,6	53,7	4,0
	B	3,5	0,1	3,2	2,4	5,1	5,2	2,3	0,8	48,7	3,3
	N	7,0	2,9	-1,6	-2,0	5,4	3,7	0,6	-1,0	65,2	3,2
12 Private Ferienwohnungen/-häuser auf Bauernhöfen	F	0,0	-1,1	0,4	2,6	2,5	2,3	1,9	0,4	-	1,6
	B	-4,2	-2,3	4,0	2,8	1,1	3,6	4,9	2,9	-	2,5
	N	0,0	-2,7	-2,1	1,5	4,5	5,3	2,4	-9,9	-	1,8
11 und 12 zusammen	F	4,1	1,0	1,5	1,8	5,0	5,0	1,0	-0,5	53,7	3,6
	B	2,4	-0,3	3,5	2,5	4,2	4,8	2,7	1,0	48,7	3,2
	N	5,4	2,1	-1,8	-1,0	5,2	4,0	0,8	-1,9	65,2	3,0
1 bis 12 insgesamt	F	-1,0	-0,1	-0,4	1,3	2,3	1,9	-0,4	0,7	48,7	2,5
	B	-0,7	-0,8	1,4	3,2	1,0	0,7	1,5	3,5	6,5	1,6
	N	-3,5	-1,3	-1,2	-3,0	4,6	0,1	-0,1	1,7	21,2	1,3
13 Campingplätze	F	-5,0	-3,1	-3,2	-1,4	0,0	0,0	-2,7	-2,8	0,0	-2,0
	B	-6,4	0,8	-5,8	2,0	84,6	20,8	-5,2	-1,5	0,0	10,0
1 bis 13 insgesamt	F	-1,1	-0,2	-0,5	1,2	2,2	1,9	-0,4	0,7	48,7	2,5
	B	-2,4	-0,4	0,5	3,1	7,3	5,3	0,8	2,8	6,2	2,8
	N	-3,5	-1,3	-1,2	-3,0	4,6	0,1	-0,1	1,7	21,2	1,3

Q: STATISTIK AUSTRIA. - F= Unterkünfte, B= Betten (bei Campingplätzen lt. EU - Richtlinien: Summe der Standplätze mal 4), N= Zusatzbetten.

Beherbergungsbetriebe, Betten und Zusatzbetten in der Wintersaison 2017/18											
Tourist accommodations, beds and additional beds in the winter season 2017/18											
Unterkunftsarten Kind of accommodation	Bundesländer / Austrian Länder										Österreich
	Burgenland	Kärnten	Nieder- österreich	Ober- österreich	Salzburg	Steiermark	Tirol	Vorarlberg	Wien		
absolut / total											
5-/4-Stern Hotels	F	62	252	160	160	494	253	914	234	185	2.714
	B	7.182	22.414	15.558	14.933	53.040	23.148	87.672	17.698	39.804	281.449
	N	560	3.731	1.151	1.322	7.353	2.979	15.054	1.927	2.673	36.750
3-Stern Hotels	F	160	562	439	331	943	782	1.210	301	162	4.890
	B	5.380	19.146	18.489	14.120	40.310	26.795	54.623	11.267	20.020	210.150
	N	535	2.858	1.338	1.298	6.019	3.634	8.013	1.838	1.389	26.922
2-/1-Stern Hotels	F	84	398	391	442	437	394	1.405	268	65	3.884
	B	1.799	6.758	8.574	9.739	11.417	8.067	36.522	5.521	5.478	93.875
	N	73	671	840	930	1.325	875	4.926	758	372	10.770
1 Hotels und ähnliche Betriebe zusammen	F	306	1.212	990	933	1.874	1.429	3.529	803	412	11.488
	B	14.361	48.318	42.621	38.792	104.767	58.010	178.817	34.486	65.302	585.474
	N	1.168	7.260	3.329	3.550	14.697	7.488	27.993	4.523	4.434	74.442
2 Gewerbliche Ferienwohnungen/-häuser	F	47	573	81	172	1.062	526	1.940	297	1.277	5.975
	B	780	10.763	1.126	2.484	29.444	12.010	39.045	6.273	3.631	105.556
	N	55	2.226	226	317	4.378	2.233	8.469	1.262	933	20.099
1 und 2 zusammen	F	353	1.785	1.071	1.105	2.936	1.955	5.469	1.100	1.689	17.463
	B	15.141	59.081	43.747	41.276	134.211	70.020	217.862	40.759	68.933	691.030
	N	1.223	9.486	3.555	3.867	19.075	9.721	36.462	5.785	5.367	94.541
3 Jugendherbergen, Jugendgästehäuser	F	4	14	14	21	27	28	50	13	13	184
	B	896	1.608	1.095	1.533	2.972	3.172	3.014	904	3.245	18.439
	N	-	110	36	97	47	40	83	11	91	515
4 Kinder- und Jugend-erholungsheime	F	2	6	-	12	104	12	37	18	-	191
	B	134	924	-	1.025	11.452	838	1.916	1.003	-	17.292
	N	-	-	-	95	848	170	135	41	-	1.289
5 Kurheime der Sozialversicherungsträger	F	3	2	7	16	10	8	1	-	-	47
	B	402	818	1.061	2.200	1.084	856	100	-	-	6.521
	N	-	-	45	18	22	-	-	-	-	85
6 Öffentliche und private Kurheime	F	4	8	16	17	5	8	7	2	-	67
	B	622	803	2.485	1.454	881	1.052	251	60	-	7.608
	N	11	15	171	34	4	52	21	3	-	311
7 Bewirtschaftete Schutzhütten	F	-	16	40	29	51	52	135	18	-	341
	B	-	287	737	674	1.491	959	3.393	564	-	8.105
	N	-	159	384	491	500	609	1.493	316	-	3.952
8 Sonstige Beherbergungsbetriebe	F	20	130	145	144	171	155	260	183	-	1.208
	B	436	3.048	5.011	4.361	2.491	3.729	4.669	3.901	-	27.646
	N	8	359	421	692	419	315	939	231	-	3.384
9 Privatquartiere nicht auf Bauernhöfen	F	204	641	651	548	1.301	1.093	2.650	539	644	8.271
	B	1.563	3.576	4.595	3.190	9.119	7.251	18.999	3.493	1.457	53.243
	N	64	380	466	327	1.103	623	1.615	256	346	5.180
10 Privatquartiere auf Bauernhöfen	F	94	270	300	247	723	611	997	54	-	3.296
	B	713	1.559	2.148	1.687	5.343	4.802	7.041	396	-	23.689
	N	30	109	236	159	681	353	719	53	-	2.340
9 und 10 zusammen	F	298	911	951	795	2.024	1.704	3.647	593	644	11.567
	B	2.276	5.135	6.743	4.877	14.462	12.053	26.040	3.889	1.457	76.932
	N	94	489	702	486	1.784	976	2.334	309	346	7.520
11 Private Ferienwohnungen/-häuser nicht auf Bauernhöfen	F	295	2.902	460	759	5.138	2.035	10.559	2.506	1.403	26.057
	B	1.688	15.347	2.398	4.103	36.095	11.834	73.498	16.832	3.460	165.255
	N	242	2.669	543	666	5.554	1.936	13.094	2.465	988	28.157
12 Private Ferienwohnungen/-häuser auf Bauernhöfen	F	46	450	224	275	1.158	523	1.711	269	-	4.656
	B	287	3.215	1.433	2.178	9.703	3.671	12.812	1.978	-	35.277
	N	68	495	270	277	1.585	492	2.321	245	-	5.753
11 und 12 zusammen	F	341	3.352	684	1.034	6.296	2.558	12.270	2.775	1.403	30.713
	B	1.975	18.562	3.831	6.281	45.798	15.505	86.310	18.810	3.460	200.532
	N	310	3.164	813	943	7.139	2.428	15.415	2.710	988	33.910
1 bis 12 insgesamt	F	1.025	6.224	2.928	3.173	11.624	6.480	21.876	4.702	3.749	61.781
	B	21.882	90.266	64.710	63.681	214.842	108.184	343.555	69.890	77.095	1.054.105
	N	1.646	13.782	6.127	6.723	29.838	14.311	56.882	9.406	6.792	145.507
13 Campingplätze	F	15	73	48	48	64	55	94	30	2	429
	B	8.516	20.919	7.636	9.010	12.932	10.615	30.433	9.137	2.650	111.848
	N	-	-	-	-	-	-	-	-	-	-
1 bis 13 insgesamt	F	1.040	6.297	2.976	3.221	11.688	6.535	21.970	4.732	3.751	62.210
	B	30.398	111.185	72.346	72.691	227.774	118.799	373.988	79.027	79.745	1.165.953
	N	1.646	13.782	6.127	6.723	29.838	14.311	56.882	9.406	6.792	145.507

Q: STATISTIK AUSTRIA. - F= Unterkünfte, B= Betten (bei Campingplätzen lt. EU - Richtlinien: Summe der Standplätze mal 4), N= Zusatzbetten.

Beherbergungsbetriebe, Betten und Zusatzbetten in der Wintersaison 2017/18 Tourist accommodations, beds and additional beds in the winter season 2017/18											
Unterkunftsarten Kind of accommodation	Bundesländer / Austrian Länder										
	Burgenland	Kärnten	Nieder- österreich	Ober- österreich	Salzburg	Steiermark	Tirol	Vorarlberg	Wien	Österreich	
Veränderung zur Wintersaison 2016/2017 in % / Changes compared to winter season 2016/2017 in %											
5-/4-Stern Hotels	F	0,0	15,6	3,9	1,3	0,4	-0,8	1,1	2,6	0,0	2,2
	B	-0,6	6,9	0,7	1,4	2,3	-0,0	2,8	1,1	3,3	2,5
	N	-2,4	-5,3	2,1	-14,0	4,8	2,4	1,1	5,5	28,8	2,4
3-Stern Hotels	F	1,3	4,3	2,3	0,6	-0,5	-0,9	-3,7	2,0	-5,3	-0,5
	B	6,0	0,0	3,9	3,6	-0,4	1,1	-1,7	1,4	1,6	0,6
	N	-3,8	5,2	2,5	-1,4	4,0	2,1	-2,3	11,0	4,8	1,9
2-/1-Stern Hotels	F	-3,4	3,1	-6,7	-2,2	-3,1	-6,2	-2,1	-2,5	-11,0	-2,9
	B	-15,8	-3,4	-9,0	-0,4	-3,5	-6,9	-0,7	1,4	-4,5	-3,0
	N	-22,3	-4,8	-3,3	-4,5	-0,7	-6,0	-4,5	-5,7	-25,3	-5,3
1 Hotels und ähnliche Betriebe zusammen	F	-0,3	6,0	-1,2	-0,6	-0,9	-2,4	-1,8	0,6	-4,0	-0,7
	B	-0,5	2,6	-0,1	1,7	0,6	-0,5	0,7	1,3	2,1	0,9
	N	-4,6	-1,4	0,8	-7,2	3,9	1,2	-0,9	5,5	13,8	1,0
2 Gewerbliche Ferienwohnungen/-häuser	F	-6,0	6,1	2,5	14,7	5,1	3,3	3,4	10,4	67,8	13,9
	B	-3,3	4,5	22,0	10,3	1,7	4,9	4,3	6,6	71,2	5,4
	N	-28,6	9,1	15,3	14,4	4,3	-5,2	5,8	11,2	45,1	6,2
1 und 2 zusammen	F	-1,1	6,1	-0,9	1,5	1,2	-0,9	-0,0	3,1	41,9	3,9
	B	-0,7	2,9	0,4	2,2	0,8	0,4	1,3	2,0	4,3	1,5
	N	-6,0	0,9	1,7	-5,8	4,0	-0,4	0,6	6,7	18,2	2,1
3 Jugendherbergen, Jugendgästehäuser	F	100,0	0,0	-17,6	-12,5	28,6	0,0	8,7	8,3	-7,1	3,4
	B	30,6	0,0	-1,6	-8,8	15,4	-12,2	13,4	10,6	-2,3	2,0
	N	-	7,8	-41,0	-14,2	27,0	-39,4	-17,0	-35,3	-5,2	-13,0
4 Kinder- und Jugend-erholungsheime	F	0,0	0,0	-	-7,7	-2,8	-20,0	-14,0	-10,0	-	-7,3
	B	0,0	-7,0	-	-2,4	-1,8	-12,0	-14,4	-0,4	-	-4,1
	N	-	-	-	0,0	26,4	17,2	-27,4	0,0	-	13,3
5 Kurheime der Sozialversicherungsträger	F	0,0	0,0	0,0	0,0	-23,1	0,0	0,0	-	-	-6,0
	B	6,3	0,0	0,0	12,1	-8,6	-3,8	-3,8	-	-	1,9
	N	-	-	0,0	-77,5	-26,7	-	-	-	-	-45,9
6 Öffentliche und private Kurheime	F	0,0	0,0	-5,9	21,4	0,0	0,0	0,0	0,0	-	3,1
	B	0,0	-5,8	-8,7	15,4	0,6	2,0	0,0	0,0	-	-0,9
	N	0,0	66,7	0,0	47,8	0,0	0,0	0,0	0,0	-	5,8
7 Bewirtschaftete Schutzhütten	F	-	0,0	11,1	7,4	24,4	-13,3	22,7	0,0	-	10,7
	B	-	2,1	3,9	7,8	11,6	-12,3	4,1	15,1	-	4,0
	N	-	14,4	24,7	-17,6	81,8	-11,0	20,3	-19,2	-	8,8
8 Sonstige Beherbergungsbetriebe	F	0,0	-3,0	10,7	5,1	23,0	8,4	-9,1	21,2	-	5,9
	B	-11,7	9,1	7,3	17,8	1,7	-6,9	-5,8	52,5	-	7,8
	N	-11,1	-2,2	-10,6	22,0	0,0	-13,9	-4,6	12,1	-	-0,1
9 Privatquartiere nicht auf Bauernhöfen	F	-2,4	13,3	-3,7	8,1	-2,0	-0,5	-4,7	-2,4	48,7	1,5
	B	4,5	0,8	-4,5	5,6	-3,1	-1,7	-4,0	-4,6	53,0	-1,5
	N	-17,9	-2,8	-4,3	12,4	-1,0	-7,8	-1,4	-3,8	62,4	0,5
10 Privatquartiere auf Bauernhöfen	F	-9,6	4,2	2,0	-0,8	-2,2	-2,4	-5,1	8,0	-	-2,3
	B	-8,4	3,1	0,8	-1,7	-2,7	-3,8	-6,1	0,8	-	-3,4
	N	-26,8	-11,4	-8,5	5,3	-5,2	-6,1	-3,7	65,6	-	-4,3
9 und 10 zusammen	F	-4,8	10,4	-2,0	5,2	-2,1	-1,2	-4,8	-1,5	48,7	0,4
	B	0,1	1,5	-2,9	2,9	-3,0	-2,6	-4,6	-4,0	53,0	-2,1
	N	-21,0	-4,9	-5,8	10,0	-2,6	-7,2	-2,1	3,7	62,4	-1,1
11 Private Ferienwohnungen/-häuser nicht auf Bauernhöfen	F	7,7	9,1	4,1	5,9	5,9	5,7	0,9	-1,9	51,5	5,0
	B	7,9	2,8	7,2	4,5	5,0	5,8	1,3	0,3	45,9	3,3
	N	16,9	3,6	1,1	4,4	5,3	1,7	1,6	-1,2	57,8	3,7
12 Private Ferienwohnungen/-häuser auf Bauernhöfen	F	-2,1	5,9	2,3	2,6	2,8	1,9	1,8	1,1	-	2,4
	B	-4,0	0,5	5,8	1,8	1,2	5,0	3,4	3,0	-	2,6
	N	1,5	10,0	-0,7	0,7	4,8	7,9	2,1	-11,6	-	3,0
11 und 12 zusammen	F	6,2	8,7	3,5	5,0	5,3	4,9	1,0	-1,6	51,5	4,6
	B	6,0	2,4	6,7	3,5	4,2	5,6	1,6	0,6	45,9	3,2
	N	13,1	4,5	0,5	3,3	5,2	2,9	1,7	-2,2	57,8	3,6
1 bis 12 insgesamt	F	0,3	7,8	0,3	3,7	3,1	1,3	-0,3	0,2	46,3	3,6
	B	0,9	2,6	0,5	3,6	1,3	-0,2	0,8	3,3	6,0	1,6
	N	-4,0	1,6	0,3	-3,0	5,1	-1,2	1,0	2,8	24,0	2,4
13 Campingplätze	F	-6,3	21,7	-4,0	2,1	12,3	-3,5	-1,1	0,0	0,0	3,6
	B	-6,8	12,4	-2,8	-6,7	6,9	-4,9	-7,0	3,0	0,0	-0,8
1 bis 13 insgesamt	F	0,2	8,0	0,2	3,6	3,2	1,2	-0,3	0,2	46,2	3,6
	B	-1,4	4,4	0,1	2,2	1,6	-0,6	0,2	3,3	5,8	1,4
	N	-4,0	1,6	0,3	-3,0	5,1	-1,2	1,0	2,8	24,0	2,4

Q: STATISTIK AUSTRIA. - F= Unterkünfte, B= Betten (bei Campingplätzen lt. EU - Richtlinien: Summe der Standplätze mal 4), N= Zusatzbetten.

Beherbergungsbetriebe, Betten und Zusatzbetten in der Sommersaison 2018 Tourist accommodations, beds and additional beds in the summer season 2018											
Unterkunftsarten Kind of accommodation	Bundesländer / Austrian Länder										
	Burgenland	Kärnten	Nieder- österreich	Ober- österreich	Salzburg	Steiermark	Tirol	Vorarlberg	Wien	Österreich	
absolut / total											
5-/4-Stern Hotels	F	63	272	162	164	465	255	883	235	180	2.679
	B	7.213	24.335	15.964	15.610	47.508	23.272	82.590	15.047	39.387	270.926
	N	560	3.950	1.171	1.351	6.501	3.037	13.767	1.892	2.640	34.869
3-Stern Hotels	F	162	699	450	339	911	786	1.185	298	166	4.996
	B	5.609	24.206	18.943	14.315	37.874	26.537	53.300	10.389	21.537	212.710
	N	560	3.237	1.382	1.343	5.663	3.626	7.853	1.723	1.397	26.784
2-/1-Stern Hotels	F	89	539	409	466	415	410	1.377	267	69	4.041
	B	1.946	10.021	9.278	11.354	10.548	8.176	35.232	5.485	6.076	98.116
	N	98	938	923	1.019	1.189	904	4.779	760	393	11.003
1 Hotels und ähnliche Betriebe zusammen	F	314	1.510	1.021	969	1.791	1.451	3.445	800	415	11.716
	B	14.768	58.562	44.185	41.279	95.930	57.985	171.122	30.921	67.000	581.752
	N	1.218	8.125	3.476	3.713	13.353	7.567	26.399	4.375	4.430	72.656
2 Gewerbliche Ferienwohnungen/-häuser	F	50	702	83	193	1.033	524	1.840	298	1.276	5.999
	B	904	15.842	1.174	2.838	26.972	11.972	36.459	6.311	3.601	106.073
	N	57	3.115	233	373	4.045	2.227	8.071	1.240	927	20.288
1 und 2 zusammen	F	364	2.212	1.104	1.162	2.824	1.975	5.285	1.098	1.691	17.715
	B	15.672	74.404	45.359	44.117	122.902	69.957	207.581	37.232	70.601	687.825
	N	1.275	11.240	3.709	4.086	17.398	9.794	34.470	5.615	5.357	92.944
3 Jugendherbergen, Jugendgästehäuser	F	4	15	17	26	26	25	52	12	15	192
	B	896	1.850	1.223	1.814	2.961	2.882	3.225	864	3.525	19.240
	N	-	110	40	109	57	71	71	11	91	560
4 Kinder- und Jugend-erholungsheime	F	2	8	-	13	94	17	39	19	-	192
	B	134	1.315	-	1.178	10.324	1.009	1.871	1.033	-	16.864
	N	-	14	-	95	798	212	134	41	-	1.294
5 Kurheime der Sozial-versicherungsträger	F	3	2	7	16	10	8	1	-	-	47
	B	402	818	1.061	2.200	1.084	795	100	-	-	6.460
	N	-	-	45	18	22	-	-	-	-	85
6 Öffentliche und private Kurheime	F	3	8	16	16	5	8	7	2	-	65
	B	488	851	2.481	1.444	881	1.052	251	60	-	7.508
	N	11	15	171	26	4	52	21	3	-	303
7 Bewirtschaftete Schutzhütten	F	-	55	54	40	75	110	244	30	-	608
	B	-	866	1.035	1.004	2.033	2.062	7.643	1.071	-	15.714
	N	-	874	637	810	1.348	1.787	4.388	906	-	10.750
8 Sonstige Beherbergungs-betriebe	F	20	271	169	160	190	197	359	187	-	1.553
	B	440	4.307	6.904	5.580	3.909	5.144	5.875	4.067	-	36.226
	N	9	501	520	720	504	393	1.161	249	-	4.057
9 Privatquartiere nicht auf Bauernhöfen	F	243	1.004	704	608	1.282	1.163	2.614	542	622	8.782
	B	1.937	6.484	5.002	3.814	8.985	7.770	18.467	3.171	1.376	57.006
	N	92	633	509	380	1.052	666	1.595	245	342	5.514
10 Privatquartiere auf Bauernhöfen	F	100	375	321	291	726	641	996	52	-	3.502
	B	765	2.416	2.343	2.066	5.455	5.026	7.080	387	-	25.538
	N	31	169	266	204	660	389	722	53	-	2.494
9 und 10 zusammen	F	343	1.379	1.025	899	2.008	1.804	3.610	594	622	12.284
	B	2.702	8.900	7.345	5.880	14.440	12.796	25.547	3.558	1.376	82.544
	N	123	802	775	584	1.712	1.055	2.317	298	342	8.008
11 Private Ferien-wohnungen/-häuser nicht auf Bauernhöfen	F	374	3.720	511	828	5.020	2.121	10.372	2.510	1.371	26.827
	B	2.054	22.056	2.611	4.887	34.343	12.255	71.415	16.407	3.397	169.425
	N	306	3.768	590	760	5.249	2.052	12.602	2.418	996	28.741
12 Private Ferien-wohnungen/-häuser auf Bauernhöfen	F	52	555	241	312	1.162	563	1.696	261	-	4.842
	B	322	4.187	1.512	2.512	9.671	3.942	12.496	1.946	-	36.588
	N	80	597	281	338	1.558	535	2.230	229	-	5.848
11 und 12 zusammen	F	426	4.275	752	1.140	6.182	2.684	12.068	2.771	1.371	31.669
	B	2.376	26.243	4.123	7.399	44.014	16.197	83.911	18.353	3.397	206.013
	N	386	4.365	871	1.098	6.807	2.587	14.832	2.647	996	34.589
1 bis 12 insgesamt	F	1.165	8.225	3.144	3.472	11.414	6.828	21.665	4.713	3.699	64.325
	B	23.110	119.554	69.531	70.616	202.548	111.894	336.004	66.238	78.899	1.078.394
	N	1.804	17.921	6.768	7.546	28.650	15.951	57.394	9.770	6.786	152.590
13 Campingplätze	F	18	126	60	68	81	100	107	33	3	596
	B	9.206	53.810	9.220	12.797	32.215	40.908	36.975	11.987	3.666	210.784
	1 bis 13 insgesamt	F	1.183	8.351	3.204	3.540	11.495	6.928	21.772	4.746	3.702
	B	32.316	173.364	78.751	83.413	234.763	152.802	372.979	78.225	82.565	1.289.178
	N	1.804	17.921	6.768	7.546	28.650	15.951	57.394	9.770	6.786	152.590

Q: STATISTIK AUSTRIA. - F= Unterkünfte, B= Betten (bei Campingplätzen lt. EU - Richtlinien: Summe der Standplätze mal 4), N= Zusatzbetten.

Beherbergungsbetriebe, Betten und Zusatzbetten in der Sommersaison 2018 Tourist accommodations, beds and additional beds in the summer season 2018											
Unterkunftsarten Kind of accommodation	Bundesländer / Austrian Länder										
	Burgenland	Kärnten	Nieder- österreich	Ober- österreich	Salzburg	Steiermark	Tirol	Vorarlberg	Wien	Österreich	
Veränderung zur Sommersaison 2017 in % / Changes compared to summer season 2017 in %											
5-/4-Stern Hotels	F	1,6	9,7	2,5	3,1	6,4	0,4	3,0	2,6	-2,7	3,5
	B	-0,4	2,5	1,7	5,7	0,4	0,6	2,9	2,8	1,0	1,9
	N	1,3	-5,9	2,4	-13,2	6,4	4,5	1,3	6,7	17,6	2,4
3-Stern Hotels	F	1,3	0,3	3,7	1,8	1,3	-0,5	-2,1	2,4	-3,5	0,2
	B	4,2	-0,5	4,7	5,5	-0,7	0,2	-1,3	0,7	3,2	0,7
	N	-3,1	-0,9	4,4	-0,4	2,7	3,9	-3,5	7,3	3,2	0,6
2-/1-Stern Hotels	F	-2,2	-5,6	-4,7	-3,9	-2,8	-3,5	-0,4	-0,7	-5,5	-2,7
	B	-14,3	-6,9	-3,0	-1,3	-3,1	-4,7	0,8	2,5	-1,5	-1,9
	N	-11,7	-5,2	4,9	-5,6	-2,3	-1,1	-2,6	-5,5	-24,9	-3,7
1 Hotels und ähnliche Betriebe zusammen	F	0,3	-0,4	0,0	-0,8	1,6	-1,2	-0,1	1,4	-3,5	-0,1
	B	-0,8	-0,5	1,9	3,6	-0,4	-0,4	1,1	2,0	1,4	0,8
	N	-1,9	-3,9	3,9	-6,8	4,0	3,5	-0,9	4,6	7,5	0,8
2 Gewerbliche Ferienwohnungen/-häuser	F	-7,4	2,3	5,1	12,2	8,1	2,7	6,5	11,2	67,7	15,1
	B	-0,6	3,1	16,7	9,7	5,7	6,1	5,3	7,3	69,8	6,8
	N	1,8	4,8	4,5	19,2	4,1	-4,7	6,5	6,5	44,2	5,9
1 und 2 zusammen	F	-0,8	0,5	0,4	1,1	3,9	-0,2	2,1	3,9	42,0	4,6
	B	-0,8	0,3	2,2	4,0	0,9	0,7	1,8	2,9	3,6	1,7
	N	-1,8	-1,6	3,9	-4,9	4,0	1,5	0,8	5,0	12,4	1,8
3 Jugendherbergen, Jugendgästehäuser	F	100,0	-6,3	-22,7	0,0	30,0	-10,7	13,0	9,1	7,1	3,8
	B	30,6	-1,0	-7,2	3,1	19,6	-18,9	13,2	11,2	6,1	3,4
	N	-	7,8	-36,5	-3,5	21,3	7,6	-19,3	-35,3	-5,2	-5,4
4 Kinder- und Jugend-erholungsheime	F	0,0	-11,1	-	-7,1	-2,1	-15,0	-11,4	-9,5	-	-6,8
	B	0,0	-2,7	-	-1,5	-3,1	-12,1	-12,3	-0,4	-	-4,5
	N	-	133,3	-	-7,8	27,9	9,3	-23,0	0,0	-	13,3
5 Kurheime der Sozialversicherungsträger	F	0,0	0,0	0,0	6,7	-16,7	0,0	0,0	-	-	-2,1
	B	0,0	0,0	0,0	8,8	-4,7	-10,7	-3,8	-	-	0,4
	N	-	-	0,0	-77,5	-26,7	-	-	-	-	-45,9
6 Öffentliche und private Kurheime	F	-25,0	0,0	-5,9	6,7	0,0	0,0	0,0	0,0	-	-1,5
	B	-21,5	-0,1	-8,9	-1,2	0,6	2,0	0,0	0,0	-	-4,7
	N	0,0	66,7	0,0	13,0	0,0	0,0	0,0	0,0	-	3,1
7 Bewirtschaftete Schutzhütten	F	-	1,9	0,0	0,0	7,1	-1,8	2,5	0,0	-	1,7
	B	-	-6,6	-3,5	1,0	1,0	-3,4	1,7	6,1	-	0,3
	N	-	-3,2	5,6	-6,6	10,8	-7,5	1,8	-13,6	-	-1,2
8 Sonstige Beherbergungsbetriebe	F	-13,0	-2,2	9,7	1,9	8,6	10,7	-4,5	16,1	-	3,5
	B	-32,5	-11,9	14,3	8,0	2,8	1,7	-2,2	39,1	-	4,9
	N	-25,0	0,2	3,6	9,3	2,9	-2,2	-1,5	14,2	-	2,4
9 Privatquartiere nicht auf Bauernhöfen	F	-5,8	-3,5	-4,6	4,6	-1,5	0,7	-4,1	-0,7	42,3	-0,0
	B	-4,2	-5,6	-3,7	3,6	-2,5	0,2	-4,4	-4,8	43,2	-2,3
	N	-12,4	-6,1	-4,5	9,8	1,9	-4,4	-0,9	0,4	44,9	0,7
10 Privatquartiere auf Bauernhöfen	F	-7,4	-3,4	3,5	-1,0	-2,9	-2,6	-4,4	4,0	-	-2,7
	B	-5,3	-4,5	2,2	-0,7	-2,8	-3,4	-5,3	-0,5	-	-3,3
	N	-24,4	-17,2	-4,0	3,0	-6,6	-3,7	-0,4	65,6	-	-3,6
9 und 10 zusammen	F	-6,3	-3,4	-2,2	2,7	-2,0	-0,5	-4,2	-0,3	42,3	-0,8
	B	-4,5	-5,3	-1,9	2,0	-2,6	-1,3	-4,7	-4,3	43,2	-2,6
	N	-15,8	-8,7	-4,3	7,4	-1,6	-4,2	-0,8	8,0	44,9	-0,7
11 Private Ferienwohnungen/-häuser nicht auf Bauernhöfen	F	4,8	1,5	1,8	1,1	8,8	4,2	2,7	1,7	47,3	5,2
	B	3,3	0,3	3,4	3,5	5,2	5,3	2,5	1,3	42,7	3,5
	N	7,7	3,0	-2,0	-1,3	5,6	3,8	0,9	-0,0	57,3	3,4
12 Private Ferienwohnungen/-häuser auf Bauernhöfen	F	0,0	-1,6	1,7	3,0	4,2	2,4	2,9	2,0	-	2,5
	B	-4,2	-2,4	4,8	2,5	1,6	2,5	2,7	2,6	-	1,8
	N	0,0	-2,9	-1,1	4,0	4,9	5,5	1,4	-13,9	-	1,5
11 und 12 zusammen	F	4,2	1,1	1,8	1,6	7,9	3,8	2,7	1,8	47,3	4,8
	B	2,2	-0,1	3,9	3,1	4,4	4,6	2,6	1,4	42,7	3,2
	N	6,0	2,1	-1,7	0,3	5,4	4,1	1,0	-1,4	57,3	3,1
1 bis 12 insgesamt	F	-0,9	0,0	0,1	1,7	4,9	1,4	1,2	2,4	43,8	3,5
	B	-1,5	-0,9	2,2	3,9	1,4	0,1	1,4	3,8	5,4	1,6
	N	-1,5	-1,0	1,8	-3,0	4,8	0,5	0,7	1,4	18,4	1,8
13 Campingplätze	F	-10,0	-3,1	-3,2	0,0	0,0	1,0	0,9	-2,9	0,0	-1,2
	B	-6,5	0,8	-5,8	2,0	85,0	22,0	-5,2	-1,6	0,0	10,1
1 bis 13 insgesamt	F	-1,1	-0,0	0,0	1,7	4,9	1,4	1,2	2,4	43,7	3,5
	B	-2,9	-0,4	1,2	3,6	8,1	5,2	0,7	2,9	5,2	2,9
	N	-1,5	-1,0	1,8	-3,0	4,8	0,5	0,7	1,4	18,4	1,8

Q: STATISTIK AUSTRIA. - F= Unterkünfte, B= Betten (bei Campingplätzen lt. EU - Richtlinien: Summe der Standplätze mal 4), N= Zusatzbetten.

Bettenauslastung für die Winter- und Sommersaison 2017 und 2018
Bed occupancy ratios in the winter and summer season 2017 and 2018

Unterkunftsarten Kind of accommodation	Bundesländer / Austrian Länder																			
	Burgenland		Kärnten		Nieder- österreich		Ober- österreich		Salzburg		Steiermark		Tirol		Vorarlberg		Wien		Österreich	
	2017	2018	2017	2018	2017	2018	2017	2018	2017	2018	2017	2018	2017	2018	2017	2018	2017	2018	2017	2018
Wintersaison / Winter season																				
5-/4-Stern Hotels	46,9	47,4	32,8	33,9	35,3	37,0	38,1	38,8	51,3	52,9	46,9	48,5	56,9	57,4	53,6	54,6	52,9	52,3	49,9	50,7
3-Stern Hotels	13,0	12,5	19,8	20,0	18,2	18,4	22,6	25,0	41,8	44,2	27,2	27,7	46,3	47,8	44,7	46,2	48,1	52,2	35,9	37,3
2-/1-Stern Hotels	6,3	6,8	11,1	11,4	14,1	17,2	17,3	17,2	31,6	35,5	18,1	19,4	39,0	40,7	33,9	31,9	52,7	44,0	29,4	30,6
1 Hotels insgesamt	29,0	29,2	24,3	25,2	23,5	25,0	27,2	28,4	45,3	47,6	33,6	34,9	49,9	51,0	47,6	48,2	51,4	51,6	41,4	42,7
2 Gewerbliche Ferienwohnungen/-häuser	6,9	6,6	23,6	25,9	11,6	11,9	13,0	12,7	36,4	40,2	33,7	35,5	44,2	46,0	33,9	41,2	41,7	29,2	36,7	38,8
3 Jugendherbergen, Jugendgästehäuser	2,5	2,6	15,6	19,0	14,5	11,0	19,5	22,7	31,7	29,0	23,0	23,2	27,9	28,8	27,5	23,5	57,5	57,8	29,2	29,0
4 Kinder- und Jugendherholungsheime	0,9	0,4	24,3	25,0	-	-	23,4	26,5	45,3	45,1	13,4	13,2	31,4	32,0	23,2	22,7	-	-	37,9	38,3
5 Kurheime der Sozialversicherungsträger	79,6	89,9	93,8	92,5	89,6	78,3	97,2	75,7	79,9	83,8	84,8	78,4	97,7	98,4	-	-	-	-	89,5	81,2
6 Öffentliche und private Kurheime	88,4	75,7	36,0	32,3	78,8	84,5	48,1	61,9	76,9	77,5	79,9	80,7	38,2	38,2	21,7	18,4	-	-	67,9	70,6
7 Bewirtschaftete Schutzhütten	-	-	4,7	6,1	2,2	2,6	10,7	12,1	19,4	17,9	10,3	14,1	14,5	15,3	16,5	14,2	-	-	13,1	13,8
8 Sonstige Beherbergungsbetriebe	2,4	2,2	15,5	15,7	10,1	9,5	11,0	10,1	30,3	29,7	13,3	19,5	19,8	20,3	34,9	22,7	-	-	17,4	17,0
2-8 Sonstige gewerbliche Betriebe	30,0	28,1	25,2	26,5	34,4	32,0	30,7	29,3	39,3	41,1	30,6	33,1	38,6	40,3	31,8	31,5	51,3	42,7	35,5	36,3
9 Privatquartiere nicht auf Bauernhöfen	5,8	6,4	7,9	9,0	11,6	12,1	14,2	13,8	24,2	26,8	15,2	14,8	25,5	26,5	28,3	19,8	21,5	20,3	21,2	21,2
10 Privatquartiere auf Bauernhöfen	6,7	6,5	5,8	6,0	12,6	13,2	8,6	8,2	22,7	23,8	11,6	11,8	21,1	23,3	27,9	24,2	-	-	16,6	17,5
9 und 10 zusammen	6,1	6,4	7,3	8,1	11,9	12,5	12,2	11,8	23,6	25,7	13,7	13,6	24,3	25,7	26,6	27,9	19,8	21,5	19,1	20,0
11 Private Ferienwohnungen/-häuser nicht auf Bauernhöfen	5,6	5,8	12,9	13,8	11,1	11,6	12,3	12,8	29,5	29,9	20,3	20,7	35,1	36,8	30,6	30,6	25,3	24,6	29,0	29,8
12 Private Ferienwohnungen/-häuser auf Bauernhöfen	7,0	6,4	11,4	13,1	7,8	8,1	11,7	12,5	26,3	28,9	13,5	13,3	30,1	32,1	30,1	29,7	-	-	23,4	25,0
11 und 12 zusammen	5,8	5,9	12,6	13,7	9,9	10,3	12,1	12,7	28,8	29,7	18,7	19,0	34,3	36,1	30,5	30,5	25,3	24,6	28,0	29,0
1 bis 12 insgesamt	24,7	24,6	21,1	22,1	23,4	24,0	25,3	25,7	39,0	40,8	28,7	29,8	42,3	43,7	39,1	39,3	50,1	49,0	36,2	37,3
13 Campingplätze	1,8	2,1	1,5	1,5	0,8	1,5	0,3	0,9	4,5	4,6	1,7	1,7	5,4	6,6	6,9	7,3	2,8	2,7	3,3	3,8
1 bis 13 insgesamt	17,9	18,3	17,7	18,3	20,9	21,7	21,9	22,7	37,1	38,7	26,2	27,3	39,0	40,7	35,3	35,6	48,5	47,5	33,0	34,0
Sommersaison / Summer season																				
5-/4-Stern Hotels	56,5	55,6	54,1	53,2	49,2	49,1	51,3	48,9	54,0	54,4	54,9	54,1	51,5	51,1	45,6	44,0	65,8	65,4	54,2	53,7
3-Stern Hotels	39,1	36,6	40,1	39,4	31,4	30,6	39,5	40,6	38,8	39,4	34,4	34,9	40,4	40,1	39,8	40,8	64,1	64,4	40,8	40,8
2-/1-Stern Hotels	24,0	26,6	23,1	23,4	22,1	24,7	26,9	27,7	28,4	29,5	20,8	20,7	28,8	29,8	28,2	24,9	57,4	59,3	28,2	29,1
1 Hotels insgesamt	45,2	44,6	42,6	42,4	35,8	36,0	40,2	40,2	45,1	45,7	40,5	40,6	43,3	43,3	40,6	39,6	64,5	64,5	44,8	44,8
2 Gewerbliche Ferienwohnungen/-häuser	31,1	26,5	32,0	32,0	21,5	24,0	25,7	24,9	25,4	25,5	23,2	23,3	26,1	26,5	27,3	27,5	56,5	50,7	27,2	27,5
3 Jugendherbergen, Jugendgästehäuser	9,0	10,3	25,4	27,6	23,6	23,6	38,8	36,3	33,7	26,6	37,8	36,0	17,2	15,3	45,0	35,6	72,7	69,3	37,4	34,4
4 Kinder- und Jugendherholungsheime	18,3	18,2	12,5	12,9	-	-	31,1	33,3	22,7	23,8	18,7	19,8	16,6	18,4	24,1	22,3	-	-	21,5	22,6
5 Kurheime der Sozialversicherungsträger	93,5	91,6	93,7	95,8	82,5	77,9	88,9	88,4	93,4	96,9	82,4	91,3	98,2	99,0	-	-	-	-	88,8	89,8
6 Öffentliche und private Kurheime	89,6	101,5	41,4	43,5	80,1	77,0	62,2	61,0	87,1	86,7	88,2	90,0	57,4	42,7	17,5	15,6	-	-	74,0	73,1
7 Bewirtschaftete Schutzhütten	-	-	15,1	18,4	8,7	10,3	21,2	23,7	21,9	19,7	15,5	17,5	29,9	31,6	32,9	32,2	-	-	24,2	25,6
8 Sonstige Beherbergungsbetriebe	14,4	22,7	21,5	23,2	18,3	19,4	19,1	20,6	29,5	30,3	18,4	19,6	18,0	20,2	29,7	20,4	-	-	21,0	21,5
2-8 Sonstige gewerbliche Betriebe	41,0	40,4	30,2	31,2	36,2	34,3	37,1	37,2	28,2	28,1	28,2	28,3	25,2	25,8	29,2	25,8	66,4	59,9	30,2	30,1
9 Privatquartiere nicht auf Bauernhöfen	24,1	25,2	16,4	17,4	22,0	23,1	25,9	26,3	16,9	17,5	20,9	20,3	16,3	16,8	16,3	17,3	36,9	37,3	18,8	19,4
10 Privatquartiere auf Bauernhöfen	37,3	39,3	16,0	15,9	27,0	28,2	21,5	22,1	20,1	19,9	23,1	23,8	18,1	19,0	15,8	17,6	-	-	20,9	21,5
9 und 10 zusammen	27,8	29,2	16,3	17,0	23,5	24,7	24,3	24,8	18,1	18,4	21,8	21,7	16,8	17,4	16,3	17,3	36,9	37,3	19,4	20,1
11 Private Ferienwohnungen/-häuser nicht auf Bauernhöfen	27,3	28,1	19,0	19,0	20,1	20,2	22,1	23,9	17,9	18,0	17,4	17,9	20,3	20,6	19,8	19,7	42,3	45,2	19,9	20,3
12 Private Ferienwohnungen/-häuser auf Bauernhöfen	31,4	30,0	22,9	24,0	20,6	20,7	30,2	30,3	24,0	25,0	19,5	20,6	24,8	25,6	27,4	26,7	-	-	24,2	24,9
11 und 12 zusammen	27,9	28,4	19,7	19,8	20,3	20,4	24,8	26,1	19,3	19,5	17,9	18,6	21,0	21,4	20,6	20,5	42,3	45,2	20,6	21,1
1 bis 12 insgesamt	40,8	40,5	32,9	33,1	33,6	33,6	36,6	36,8	33,7	33,9	32,4	32,5	32,7	33,0	31,4	30,3	63,6	62,8	35,5	35,6
13 Campingplätze	18,3	19,2	23,1	23,2	11,4	13,8	12,5	14,4	18,9	11,8	6,4	6,0	17,1	20,6	12,7	15,1	14,7	13,1	16,2	15,9
1 bis 13 insgesamt	34,1	34,5	29,9	30,0	30,8	31,2	32,8	33,3	32,5	30,8	26,4	25,4	31,1	31,7	28,4	28,0	61,3	60,6	32,5	32,4

Q: STATISTIK AUSTRIA.

Übernachtungen in allen Beherbergungsbetrieben in den wichtigsten Berichtsgemeinden ¹⁾ in den Kalenderjahren 2012 bis 2018									
Nights spent in all tourist accommodations in the most important reporting communes in the calendar years 2012 - 2018									
Gemeinde / Commune			Kalenderjahr / Calendar year						
Nr.	Gem.KZ	Gemeinde	2012	2013	2014	2015	2016	2017	2018
1	90001	Wien insgesamt	12.262.828	12.719.289	13.524.266	14.328.261	14.962.438	15.512.730	16.483.497
2	50101	Salzburg	2.486.516	2.552.424	2.634.694	2.710.471	2.828.871	3.043.552	3.141.005
3	70220	Sölden	2.328.883	2.340.583	2.438.546	2.440.398	2.493.517	2.573.472	2.547.791
4	50618	Saalbach-Hinterglemm	2.063.544	2.115.795	2.006.652	2.061.941	2.237.661	2.235.188	2.312.747
5	61265	Schladming	1.296.962	1.397.119	1.456.121	1.550.166	1.629.941	1.692.183	1.800.008
6	80228	Mittelberg	1.562.648	1.619.493	1.545.246	1.560.841	1.674.177	1.690.361	1.780.622
7	70101	Innsbruck	1.441.026	1.440.009	1.489.874	1.574.973	1.595.130	1.643.872	1.742.761
8	50628	Zell am See	1.432.519	1.434.396	1.423.412	1.460.686	1.553.542	1.627.943	1.665.879
9	70920	Mayrhofen	1.531.861	1.519.798	1.454.650	1.439.693	1.480.500	1.504.536	1.546.185
10	70608	Ischgl	1.415.682	1.422.519	1.454.257	1.456.151	1.461.452	1.496.050	1.529.250
11	50408	Flachau	1.021.103	1.062.944	1.033.123	1.108.361	1.168.005	1.226.237	1.320.441
12	70334	Neustift im Stubaital	1.205.613	1.204.662	1.221.517	1.238.809	1.281.576	1.331.765	1.310.622
13	70621	Sankt Anton am Arlberg	1.099.289	1.144.263	1.087.500	1.138.753	1.171.692	1.229.708	1.247.552
14	20305	Hermagor-Pressegger See	997.920	1.042.267	1.064.372	1.048.087	1.162.090	1.141.290	1.232.846
15	70624	Serfaus	1.117.958	1.146.969	1.108.684	1.135.464	1.181.181	1.211.353	1.230.465
16	50606	Kaprun	830.936	873.453	894.192	948.403	999.343	1.087.069	1.162.680
17	50402	Bad Hofgastein	1.066.667	1.060.007	1.050.153	1.049.488	1.059.178	1.101.764	1.145.820
18	70351	Seefeld in Tirol	1.048.595	1.093.465	1.049.718	1.136.441	1.105.447	1.119.271	1.145.555
19	50403	Bad Gastein	1.137.522	1.139.475	1.112.639	1.087.886	1.122.106	1.137.946	1.132.706
20	60101	Graz	943.817	984.771	1.029.022	1.080.409	1.125.372	1.161.095	1.129.209
21	70907	Eben am Achensee	1.027.316	1.031.840	1.001.126	1.006.418	1.036.127	1.056.136	1.079.082
22	59999	Obertauern (nur Tourismus ab 11/05)	968.510	986.177	956.970	1.001.273	1.025.163	1.056.264	1.068.332
23	80113	Lech	999.809	1.027.895	939.892	981.605	986.497	997.678	990.760
24	70603	Fiss	864.180	886.757	835.632	920.164	979.649	979.055	988.678
25	50423	Wagrain	780.441	853.122	844.565	879.694	900.753	938.755	981.342
26	70934	Tux	941.444	938.625	951.716	957.560	1.001.854	990.709	971.862
27	20201	Villach	876.331	857.551	821.349	807.800	829.239	877.189	890.146
28	70409	Kirchberg in Tirol	880.517	863.401	835.542	823.426	859.515	877.747	883.851
29	20813	Sankt Kanzian am Klopeiner See	642.778	618.799	639.718	673.836	741.745	814.785	862.710
30	70411	Kitzbühel	761.868	791.670	798.306	820.199	835.875	825.836	824.034
31	40101	Linz	793.315	775.396	775.514	777.292	779.248	784.677	822.431
32	70509	Ellmau	695.688	693.495	698.256	719.997	767.687	740.602	817.968
33	70530	Wildschönau	665.717	716.109	685.877	690.142	722.945	734.776	762.947
34	61236	Ramsau am Dachstein	684.803	673.806	673.003	683.380	714.877	741.905	760.189
35	20601	Bad Kleinkirchheim	712.622	716.730	695.376	698.686	727.066	713.885	757.860
36	50612	Maria Alm am Steinernen Meer	654.376	697.790	668.362	677.892	728.147	708.044	742.027
37	50609	Leogang	545.062	561.610	583.704	633.108	690.068	717.705	733.173
38	70208	Längenfeld	656.240	681.790	699.660	716.817	729.829	735.746	725.707
39	50411	Großarl	677.683	703.236	675.851	702.996	710.215	695.551	716.666
40	70909	Fügen	529.713	541.862	509.079	554.753	594.651	632.585	674.130
41	50401	Altenmarkt im Pongau	568.966	564.022	561.995	575.305	639.457	648.426	671.672
42	70912	Gerlos	598.209	600.230	590.099	611.965	618.058	648.732	665.796
43	80120	Sankt Gallenkirch	582.104	602.059	582.908	578.446	626.729	626.041	652.397
44	70821	Lermoos	512.696	547.505	538.516	565.178	594.775	584.436	620.571
45	70526	Söll	497.512	498.258	493.818	532.896	561.930	557.766	583.713
46	70615	Nauders	516.453	511.901	494.469	508.814	530.014	540.261	562.013
47	20711	Finkenstein am Faaker See	547.754	569.436	530.003	555.242	564.960	578.715	557.244
48	50418	Sankt Johann im Pongau	501.639	509.390	485.637	497.960	542.105	531.660	555.715
49	62376	Bad Radkersburg	511.506	548.906	550.711	543.927	551.754	572.052	554.152
50	70609	Kappl	458.884	491.850	491.329	493.317	513.874	510.070	542.523
51	70412	Kössen	506.549	480.422	484.284	490.844	508.588	521.579	537.257
52	70416	Sankt Johann in Tirol	412.036	406.955	372.357	419.577	448.880	509.785	535.223
53	70326	Leutasch	483.593	501.372	471.301	484.008	486.704	496.829	527.566
54	70403	Fieberbrunn	458.280	473.484	458.947	476.628	512.732	465.429	522.626
55	20725	Velden am Wörther See	486.742	477.750	460.371	473.932	495.193	507.988	521.066
56	70217	Sankt Leonhard im Pitztal	511.765	516.060	514.063	513.086	528.328	534.934	517.123
57	10901	Bad Tatzmannsdorf	565.759	531.095	535.509	511.582	528.352	530.053	512.880
58	70420	Westendorf	421.773	430.764	416.910	430.643	460.775	463.530	499.602
59	61255	Bad Mitterndorf	441.379	436.133	420.746	419.972	445.150	470.255	496.326
60	70901	Achenkirch	401.010	417.733	402.897	414.196	439.175	454.880	492.625

Übernachtungen in allen Beherbergungsbetrieben in den wichtigsten Berichtsgemeinden ¹⁾ in den Kalenderjahren 2012 bis 2018									
Nights spent in all tourist accommodations in the most important reporting communes in the calendar years 2012 - 2018									
Gemeinde / Commune			Kalenderjahr / Calendar year						
Nr.	Gem.KZ	Gemeinde	2012	2013	2014	2015	2016	2017	2018
61	50417	Radstadt	436.429	428.851	413.835	430.268	466.838	470.435	490.503
62	62264	Bad Waltersdorf	536.761	522.352	514.808	487.357	498.166	498.594	478.810
63	70606	Galtür	422.080	464.012	464.364	462.239	473.493	463.861	476.314
64	50614	Neukirchen am Großvenediger	417.655	415.554	395.813	403.372	443.870	446.049	471.601
65	80110	Gaschurn	476.301	499.190	453.108	465.978	491.274	457.492	468.826
66	70807	Ehrwald	411.279	433.460	409.002	428.504	455.840	446.277	460.576
67	50626	Wald im Pinzgau	400.131	405.354	424.630	426.112	446.156	451.650	459.503
68	70811	Grän	409.777	419.104	408.333	408.391	426.499	430.177	458.512
69	20639	Weißensee	433.412	434.894	398.897	400.318	408.082	435.109	449.495
70	50407	Filzmoos	450.889	461.259	439.963	425.408	435.587	439.130	444.078
71	30604	Baden	368.751	377.384	379.465	387.069	414.940	425.016	441.979
72	70902	Aschau im Zillertal	374.284	394.289	393.834	398.169	417.614	404.896	441.613
73	30740	Schwechat	312.837	300.140	320.050	293.350	307.719	403.717	431.033
74	70406	Hopfgarten im Brixental	352.956	369.873	350.367	349.897	370.922	384.531	427.825
75	20101	Klagenfurt	391.091	394.813	401.892	419.061	429.217	430.096	427.262
76	20632	Rennweg am Katschberg	445.410	422.762	410.902	385.027	416.151	413.501	424.718
77	10718	Podersdorf am See	385.194	366.956	356.836	366.809	422.177	421.573	422.304
78	70908	Finkenberg	375.942	392.367	385.297	406.773	410.573	413.976	421.191
79	70501	Alpbach	359.396	375.747	351.268	355.609	404.867	415.000	416.804
80	40717	Sankt Wolfgang im Salzkammergut	321.716	334.070	325.707	350.937	367.404	372.195	416.243
81	40802	Bad Schallerbach	444.757	449.205	457.342	429.976	424.057	415.439	400.941
82	70832	Tannheim	382.643	368.801	351.582	355.983	371.509	374.825	398.259
83	50601	Bramberg am Wildkogel	215.528	245.128	275.374	293.627	324.977	341.547	393.024
84	70404	Going am Wilden Kaiser	345.526	341.460	355.625	367.201	388.646	378.085	388.102
85	20630	Radenthein	398.551	388.717	356.156	355.678	364.100	390.441	387.265
86	80207	Bregenz	314.583	324.231	331.759	356.759	371.801	379.247	386.035
87	70529	Walchsee	326.407	314.335	290.151	291.649	320.758	307.940	382.545
88	40703	Bad Ischl	357.327	349.045	344.720	359.072	361.933	373.576	382.019
89	50338	Wals-Siezenheim	303.366	311.205	323.692	340.577	340.127	371.573	377.181
90	40706	Gosau	207.752	205.687	193.916	191.090	205.982	314.551	375.589
91	50330	Sankt Gilgen	314.144	304.172	299.829	318.059	337.553	344.739	372.647
92	70940	Zell am Ziller	346.651	348.252	338.735	335.652	336.288	354.498	368.358
93	50509	Sankt Michael im Lungau	318.320	335.088	325.106	306.937	330.805	345.289	365.723
94	61217	Haus	277.469	282.950	291.848	285.265	331.368	340.731	348.430
95	50617	Rauris	316.352	342.115	327.432	332.825	338.219	320.777	342.809
96	70310	Fulpmes	368.779	376.013	345.556	353.818	339.505	348.798	341.610
97	50414	Kleinarl	293.129	304.622	289.263	308.373	315.783	316.035	339.592
98	21009	Steindorf am Ossiacher See	334.982	321.768	322.074	331.207	334.997	337.742	337.937
99	70613	Ladis	271.731	281.208	274.523	272.398	307.165	315.521	333.542
100	70402	Brixen im Thale	269.781	272.116	260.278	262.734	285.496	297.862	331.002
101	80301	Dornbirn	266.274	279.247	282.642	292.890	294.870	309.102	323.307
102	70410	Kirchdorf in Tirol	335.105	340.800	324.762	321.130	322.047	315.025	321.675
103	20412	Keutschach am See	293.624	267.535	242.851	256.974	284.826	320.756	320.527
104	21006	Ossiach	331.531	334.089	311.215	313.731	325.921	324.145	319.816
105	80122	Schruns	335.980	325.480	293.839	299.898	306.505	305.767	318.417
106	20424	Pörtschach am Wörther See	313.541	300.141	288.624	286.886	304.353	321.005	316.278
107	20634	Seeboden	317.276	308.698	285.998	292.391	309.083	325.379	314.044
108	61442	Sankt Georgen am Kreischberg	257.860	279.178	268.946	298.021	321.492	315.094	312.423
109	50607	Krimml	277.588	297.899	287.516	298.301	308.622	309.072	311.742
110	50602	Bruck an der Großglocknerstraße	283.293	269.162	281.244	285.055	292.543	295.969	311.203
111	20620	Millstatt	312.256	309.088	291.975	288.131	297.236	311.303	309.029
112	70927	Schwendau	278.815	283.610	276.292	285.057	274.056	286.050	308.007
113	70611	Kaunertal	273.019	285.398	278.662	284.698	297.158	321.265	305.712
114	70524	Scheffau am Wilden Kaiser	278.259	276.215	269.379	278.638	288.491	274.252	304.407
115	50613	Mittersill	247.962	256.874	251.692	256.686	270.559	278.817	301.707
116	20724	Treffen am Ossiacher See	222.152	261.189	243.056	247.012	267.228	290.168	298.074
117	50425	Werfenweng	215.205	264.291	253.507	257.819	271.968	290.008	293.110
118	80105	Brand	273.654	289.667	278.670	296.173	304.558	274.786	291.949
119	70918	Kaltenbach	220.336	222.395	216.387	253.170	259.216	269.655	291.274
120	80209	Damüls	228.854	247.873	244.567	253.231	277.303	283.816	287.660

Q: STATISTIK AUSTRIA. - 1) Gereiht nach der Höhe der Gesamtnachtungen im Kalenderjahr 2018.

Tabelle 6

Herkunftsländer Countries of origin	Ankünfte im Kalenderjahr 2018 nach Bundes- und Herkunftsländern in allen Beherbergungsbetrieben Arrivals 2018 by Austrian Länder and by the countries of origin in all accommodations									
	Bundesländer / Austrian Länder									
	Burgenland	Kärnten	Nieder- österreich	Ober- österreich	Salzburg	Steiermark	Tirol	Vorarlberg	Wien	Österreich
Kalenderjahr 2018 / Year 2018										
Insgesamt	1.061.098	3.167.156	3.012.260	3.133.343	7.938.495	4.202.684	12.298.713	2.495.203	7.539.810	44.848.762
Österreich gesamt	852.613	1.363.188	1.757.102	1.691.241	2.126.733	2.683.889	1.502.876	406.927	1.648.449	14.033.018
Burgenland	59.403	42.187	55.433	38.235	81.491	107.003	70.900	13.688	98.583	566.923
Kärnten	39.383	168.579	77.040	53.063	98.611	150.052	71.644	15.301	184.661	858.334
Niederösterreich	222.282	241.648	534.778	281.053	410.570	553.986	203.278	41.432	177.258	2.666.285
Oberösterreich	101.593	161.736	241.272	649.756	375.720	351.153	217.153	42.815	302.753	2.443.951
Salzburg	30.110	89.089	83.999	109.384	261.095	120.030	103.047	27.021	206.637	1.030.412
Steiermark	145.450	258.489	165.999	133.688	217.869	687.937	132.243	26.554	293.021	2.061.250
Tirol	18.870	70.359	62.540	81.901	139.222	79.771	321.766	50.610	191.609	1.016.648
Vorarlberg	6.622	21.644	30.411	28.914	52.645	32.980	107.183	109.639	100.148	490.186
Wien	228.900	309.457	505.630	315.247	489.510	600.977	275.662	79.867	93.779	2.899.029
Ausland	208.485	1.803.968	1.255.158	1.442.102	5.811.762	1.518.795	10.795.837	2.088.278	5.891.361	30.815.744
Deutschland gesamt	92.973	890.452	381.397	632.163	2.660.565	671.301	6.090.695	1.350.338	1.322.273	14.092.157
arabische Länder in Asien ¹⁾	596	1.667	2.184	3.240	61.786	1.934	18.717	1.693	59.737	151.554
Australien	250	2.732	4.270	7.627	30.184	4.028	33.102	3.329	64.280	149.802
Belgien	1.153	29.772	13.874	15.674	114.818	17.150	299.603	29.492	65.441	586.977
Brasilien	10	435	1.185	2.223	8.724	1.696	10.689	680	52.301	77.943
Bulgarien	934	2.817	9.366	4.251	12.213	3.237	12.795	977	37.962	84.552
China ²⁾	4.558	26.042	64.749	91.063	151.953	23.923	331.577	5.846	273.287	972.998
Dänemark	676	16.036	6.393	8.381	144.750	18.657	135.214	8.321	29.270	367.698
Estland	314	1.202	2.254	1.137	4.547	1.623	6.973	570	10.258	28.878
Finnland	407	2.651	4.968	3.662	23.542	5.200	33.640	3.421	42.476	119.967
Frankreich (einschl. Monaco)	1.945	14.642	25.157	22.663	57.031	17.256	187.695	44.764	179.487	550.640
Griechenland	398	1.059	6.253	1.617	5.298	1.677	7.387	981	48.001	72.671
übrige Gus (inkl. Georgien) ³⁾	506	1.322	2.463	1.650	4.776	2.590	5.431	485	33.887	53.110
Irland (Republik)	244	1.232	2.587	2.190	17.314	2.310	28.795	1.629	31.067	87.368
Island	49	199	500	516	4.613	479	3.760	588	3.564	14.268
Israel	483	4.279	9.093	5.890	44.029	4.454	43.990	2.067	77.096	191.381
Italien	5.345	167.381	41.598	41.738	131.894	49.166	343.801	21.759	296.268	1.098.950
Japan	368	1.955	8.300	9.764	40.341	8.223	14.354	1.805	135.088	220.198
ehem. Jugoslawien ⁴⁾	1.989	8.891	23.807	5.708	12.714	11.303	7.230	1.429	76.661	149.732
Kanada	274	1.772	6.621	5.427	21.206	3.791	16.905	2.020	62.380	120.396
Kroatien	1.746	29.220	8.878	7.167	21.136	13.703	10.667	1.139	41.572	135.228
Lettland	246	1.339	1.479	998	5.062	1.499	7.006	521	7.546	25.696
Litauen	229	1.668	2.106	1.255	6.683	1.794	10.660	558	8.877	33.830
Luxemburg	324	1.916	1.568	2.010	10.181	1.709	39.831	7.151	11.916	76.606
Malta	38	314	585	546	2.325	301	2.759	169	8.220	15.257
Neuseeland	43	590	1.208	1.583	3.813	584	4.954	426	9.218	22.419
Niederlande	3.214	153.317	41.179	51.169	466.924	70.787	966.296	131.148	117.062	2.001.096
Norwegen	343	2.956	3.029	3.475	21.356	5.536	33.840	4.065	26.843	101.443
Polen	5.516	44.209	63.616	29.669	82.080	50.618	133.961	6.786	124.636	541.091
Portugal	180	833	4.338	1.976	5.123	1.618	5.945	971	30.369	51.353
Rumänien	8.699	12.254	37.595	18.377	48.444	14.262	47.947	3.006	149.285	339.869
Russland	1.944	10.716	12.715	9.104	46.735	11.838	71.840	4.772	179.901	349.565
Saudi-Arabien	41	1.289	1.238	1.688	61.420	1.171	18.135	787	32.905	118.674
Schweden	975	8.330	6.615	9.318	80.258	11.853	74.671	10.940	47.889	250.849
Schweiz und Liechtenstein	9.160	41.956	34.667	41.056	103.407	38.239	673.131	320.835	182.891	1.445.342
Slowakei	11.159	25.749	30.923	20.166	45.599	33.079	32.658	2.646	35.577	237.556
Slowenien	2.232	39.106	12.590	8.540	31.223	19.338	20.188	2.716	36.894	172.827
Spanien	649	4.774	23.640	12.165	42.542	12.393	66.651	7.325	219.940	390.079
Südafrika	49	738	1.252	850	5.193	1.018	6.209	930	9.421	25.660
Indien	127	906	7.714	4.981	30.570	2.671	82.310	847	62.814	192.940
Südkorea	442	1.370	22.932	39.689	108.552	7.002	15.670	716	123.559	319.932
Südostasien ⁵⁾	1.448	2.276	13.152	36.550	54.451	4.427	33.052	1.674	90.069	237.099
Taiwan	1.355	899	3.510	31.128	54.162	2.730	6.236	2.251	83.753	186.024
Tschechien	14.102	91.712	69.855	90.774	251.006	114.881	200.794	8.898	106.205	948.227
Türkei	205	1.146	8.981	4.765	9.937	2.904	6.533	2.113	57.917	94.501
Ukraine	2.390	5.098	10.243	4.483	16.018	5.039	25.509	1.262	77.846	147.888
Ungarn	19.634	93.242	67.896	45.677	94.280	139.334	54.637	5.993	99.549	620.242
USA	1.562	10.395	33.269	28.954	176.164	17.912	115.016	12.689	413.214	809.175
Ver. Arab. Emirate	122	991	1.525	1.980	46.715	1.820	15.627	982	52.470	122.232
Vereinigtes Königreich	2.250	20.444	34.527	32.476	196.362	31.352	318.493	33.913	325.860	995.677
Zypern	79	199	655	326	1.570	531	1.389	110	11.452	16.311
übriges Afrika	307	1.651	1.682	2.005	6.122	2.718	4.780	1.065	36.197	56.527
übriges Asien	124	615	12.468	4.148	12.938	1.762	6.812	1.399	39.526	79.792
Zentral u. Südamerika ⁶⁾	318	1.509	8.458	4.084	19.808	2.987	23.205	2.062	87.941	150.372
übriges Ausland	3.761	13.703	52.051	22.386	91.305	39.387	26.072	23.217	41.243	313.125
EU-28 insgesamt	1.028.274	3.019.058	2.658.994	2.757.326	6.689.503	3.990.518	10.644.027	2.093.169	5.093.801	37.974.670

Q: STATISTIK AUSTRIA. - 1) Jemen, Bahrein, Irak, Jordanien, Katar, Kuwait, Libanon, Oman, Syrien. - 2) inkl. Hong Kong, Macao. - 3) Belarus, Moldawien, Armenien, Aserbaidschan, Kasachstan, Kirgisistan, Tadschikistan, Turkmenistan, Usbekistan. - 4) Ohne Kroatien und Slowenien, inkl. Bosnien-Herzegowina, Mazedonien, Serbien und Montenegro. - 5) Indonesien, Malaysia, Singapur, Nordkorea, Thailand, Brunei, Kambodscha, Laos, Philippinen, Vietnam. - 6) inkl. Argentinien, Mexiko.

Tabelle 6

Herkunftsländer Countries of origin	Ankünfte im Kalenderjahr 2018 nach Bundes- und Herkunftsländern in allen Beherbergungsbetrieben Arrivals 2018 by Austrian Länder and by the countries of origin in all accommodations									
	Bundesländer / Austrian Länder									
	Burgenland	Kärnten	Nieder- österreich	Ober- österreich	Salzburg	Steiermark	Tirol	Vorarlberg	Wien	Österreich
Veränderung zum Kalenderjahr 2017 in % / Changes compared to 2017 in %										
Insgesamt	0,3	2,0	5,6	6,0	4,1	1,9	4,1	2,1	6,2	4,1
Österreich gesamt	-0,6	1,6	5,1	4,3	1,8	1,9	3,2	2,8	6,3	3,0
Burgenland	0,3	4,6	7,6	9,3	2,9	5,4	3,3	13,4	9,8	5,5
Kärnten	-1,6	4,0	12,6	7,4	2,4	0,1	0,1	-2,9	7,7	4,1
Niederösterreich	0,6	1,1	5,3	4,9	2,8	2,2	5,7	0,8	5,3	3,4
Oberösterreich	-2,7	4,6	5,2	2,5	2,9	1,7	2,6	0,3	3,0	2,6
Salzburg	-6,2	4,9	10,4	2,1	6,8	0,0	5,9	3,8	6,7	5,0
Steiermark	-0,4	4,7	3,7	7,7	3,1	1,7	3,9	-2,8	5,7	3,2
Tirol	-5,7	0,6	7,2	5,1	-0,3	1,9	6,8	-1,0	11,8	5,0
Vorarlberg	6,4	8,8	28,8	0,9	-0,8	1,3	4,9	2,1	8,0	5,1
Wien	-0,0	-4,5	1,7	6,0	-2,1	2,3	-3,1	10,2	2,2	0,5
Ausland	4,0	2,3	6,3	8,1	5,0	1,9	4,2	2,0	6,2	4,6
Deutschland gesamt	-1,4	2,8	0,8	4,5	6,4	0,2	6,3	3,6	2,1	4,8
arabische Länder in Asien ¹⁾	19,9	7,2	10,1	37,6	-5,9	1,5	20,9	-3,3	-1,3	-0,1
Australien	12,6	20,9	2,6	19,3	-0,4	10,5	3,5	14,7	-8,8	-1,7
Belgien	-6,0	-4,7	0,1	2,7	-2,8	-8,7	3,8	2,4	20,9	3,0
Brasilien	-63,0	-25,9	5,2	-4,3	-12,2	35,8	-10,0	-28,6	-6,3	-7,1
Bulgarien	-2,0	8,9	5,4	35,1	11,4	-0,2	2,4	13,1	11,8	9,7
China ²⁾	140,0	39,4	-7,5	18,8	6,9	19,0	2,9	15,1	12,6	8,2
Dänemark	21,1	-16,7	-19,1	1,7	3,6	9,3	-2,5	-11,7	3,9	-0,3
Estland	166,1	-5,3	77,6	-3,1	0,6	6,1	-24,2	-50,9	16,6	-0,5
Finnland	10,0	-11,7	0,1	-3,2	-4,2	9,4	-0,4	18,8	14,3	4,1
Frankreich (einschl. Monaco)	5,0	-0,4	7,9	4,5	-2,6	3,3	-2,2	-5,3	5,1	0,7
Griechenland	5,9	-1,7	59,1	-9,0	8,0	2,4	10,5	-3,3	9,7	11,6
übrige Gus (inkl. Georgien) ³⁾	-31,3	15,1	10,3	11,9	-6,0	64,5	-4,2	-3,8	4,3	4,4
Irland (Republik)	34,1	8,1	31,1	16,5	1,6	-25,3	16,7	31,6	15,2	11,7
Island	308,3	-10,4	-18,0	6,2	22,1	-9,1	5,8	33,0	3,1	9,0
Israel	56,3	34,2	41,8	10,3	0,3	15,4	2,5	-20,5	18,3	10,2
Italien	-2,2	-6,7	2,6	-2,0	-8,9	-5,0	-1,5	-4,8	11,5	-0,3
Japan	-2,6	9,1	-36,9	-12,1	7,0	-7,1	6,7	-12,0	12,8	5,7
ehem. Jugoslawien ⁴⁾	5,7	6,3	-19,7	-1,5	17,1	13,6	18,3	20,9	-1,1	-1,0
Kanada	10,5	-12,7	13,6	-4,5	12,5	-12,3	0,7	-0,5	13,1	8,5
Kroatien	4,6	10,7	-5,7	18,3	-1,4	6,8	4,7	-25,0	-0,8	2,9
Lettland	21,2	9,3	14,4	11,1	-2,8	-6,8	1,7	-19,3	7,4	2,8
Litauen	-8,8	25,4	18,1	-10,8	-18,2	0,3	-9,1	-25,1	-8,8	-8,4
Luxemburg	11,3	-1,7	8,9	14,3	-0,0	-11,8	-3,1	-5,6	6,9	-1,0
Malta	-13,6	6,1	8,5	61,1	15,2	-43,2	19,6	32,0	37,0	25,1
Neuseeland	-14,0	24,7	38,1	17,0	8,2	-10,8	13,9	-14,6	-1,3	6,2
Niederlande	4,6	-2,9	9,6	8,2	5,9	11,3	2,5	4,7	0,7	3,4
Norwegen	28,9	-1,2	1,4	-8,1	-3,0	32,3	1,8	-13,4	6,9	2,2
Polen	1,5	5,3	27,7	22,7	9,5	6,4	-0,1	6,9	5,8	7,8
Portugal	22,4	3,9	85,7	10,5	2,6	8,0	14,8	32,5	10,5	14,2
Rumänien	11,9	3,4	12,4	21,9	12,8	7,3	4,4	41,5	1,0	6,1
Russland	-10,9	0,5	-0,5	1,7	11,2	4,8	2,0	-1,6	2,8	3,4
Saudi-Arabien	173,3	19,2	62,0	9,4	5,3	8,0	8,1	8,6	19,3	10,0
Schweden	2,8	-2,8	4,5	-1,0	-5,4	0,6	1,1	4,2	3,3	-0,7
Schweiz und Liechtenstein	-1,3	1,8	8,6	0,4	2,0	-1,8	-1,3	-3,0	3,1	-0,6
Slowakei	7,1	11,5	28,8	16,3	4,4	1,7	-0,5	10,5	-2,3	6,7
Slowenien	9,2	6,1	18,5	10,9	7,2	6,5	3,6	-3,0	7,9	7,3
Spanien	25,5	-12,5	2,1	0,1	5,3	53,7	2,6	0,3	9,8	7,7
Südafrika	96,0	48,8	80,4	-17,2	21,6	8,0	13,5	11,4	-0,5	10,5
Indien	-20,6	34,4	-0,1	51,4	5,9	14,5	9,0	8,7	7,7	8,6
Südkorea	-35,5	54,6	12,0	15,3	5,1	38,0	-24,5	19,7	0,5	3,5
Südostasien ⁵⁾	106,0	-37,1	5,2	21,3	-3,8	25,4	2,9	25,0	14,8	8,3
Taiwan	59,2	41,1	48,4	11,1	11,9	10,9	-20,7	84,1	27,9	18,2
Tschechien	4,9	8,5	7,2	22,9	9,6	11,2	4,0	3,5	11,5	9,5
Türkei	-57,6	-44,4	14,2	7,4	-13,7	-7,8	-10,0	-15,2	-8,3	-7,8
Ukraine	6,8	18,6	36,6	12,3	16,2	18,8	23,0	-0,4	32,4	26,5
Ungarn	18,3	14,4	15,8	17,3	4,9	8,4	7,0	-9,2	5,9	9,6
USA	22,6	-3,5	18,7	5,9	10,6	-17,3	8,4	9,5	8,6	8,4
Ver. Arab. Emirate	-62,7	9,5	-22,0	-5,7	-4,4	-2,9	6,5	-2,9	-0,6	-1,8
Vereinigtes Königreich	-5,0	1,4	33,5	7,6	4,0	-9,0	2,6	-5,5	11,1	5,8
Zypern	27,4	80,9	7,2	28,9	77,2	-22,0	21,2	-34,5	93,7	66,0
übriges Afrika	81,7	-5,8	24,9	18,6	11,8	16,9	0,2	-32,7	3,6	4,6
übriges Asien	36,3	9,2	54,4	17,3	-8,9	-5,2	7,3	53,6	-11,3	-0,5
Zentral u. Südamerika ⁶⁾	59,0	2,2	42,3	9,3	7,3	-9,8	6,3	20,9	1,0	4,6
übriges Ausland	-17,4	-11,2	-5,0	-1,6	6,1	-28,2	-4,8	4,3	4,6	-4,4
EU-28 Insgesamt	-0,0	1,8	6,0	5,5	4,0	2,2	4,5	2,9	6,0	4,1

Q: STATISTIK AUSTRIA. - 1) Jemen, Bahrein, Irak, Jordanien, Katar, Kuwait, Libanon, Oman, Syrien. - 2) inkl. Hong Kong, Macao.- 3) Belarus, Moldawien, Armenien, Aserbaidschan, Kasachstan, Kirgisistan, Tadschikistan, Turkmenistan, Usbekistan. - 4) Ohne Kroatien und Slowenien, inkl. Bosnien-Herzegowina, Mazedonien, Serbien und Montenegro. - 5) Indonesien, Malaysia, Singapur, Nordkorea, Thailand, Brunei, Kambodscha, Laos, Philippinen, Vietnam. - 6) inkl. Argentinien, Mexiko.

Tabelle 6

Herkunftsländer Countries of origin	Ankünfte im Kalenderjahr 2018 nach Bundes- und Herkunftsländern in allen Beherbergungsbetrieben Arrivals 2018 by Austrian Länder and by the countries of origin in all accommodations									
	Bundesländer / Austrian Länder									
	Burgenland	Kärnten	Nieder- österreich	Ober- österreich	Salzburg	Steiermark	Tirol	Vorarlberg	Wien	Österreich
Jänner 2018 / January 2018										
Insgesamt	48.952	179.315	150.041	172.789	807.338	325.020	1.274.663	268.952	417.092	3.644.162
Österreich gesamt	42.353	68.227	94.317	108.637	201.912	189.513	113.736	27.870	110.810	957.375
Ausland	6.599	111.088	55.724	64.152	605.426	135.507	1.160.927	241.082	306.282	2.686.787
Februar 2018 / February 2018										
Insgesamt	50.343	218.664	154.762	189.068	951.773	361.465	1.531.075	313.149	417.320	4.187.619
Österreich gesamt	44.117	87.930	97.440	108.912	232.379	207.411	118.704	33.242	109.329	1.039.464
Ausland	6.226	130.734	57.322	80.156	719.394	154.054	1.412.371	279.907	307.991	3.148.155
März 2018 / March 2018										
Insgesamt	60.536	181.004	189.232	201.250	862.854	351.881	1.394.576	299.539	534.915	4.075.787
Österreich gesamt	50.702	75.553	116.502	121.349	206.822	212.725	122.797	33.600	131.298	1.071.348
Ausland	9.834	105.451	72.730	79.901	656.032	139.156	1.271.779	265.939	403.617	3.004.439
April 2018 / April 2018										
Insgesamt	82.366	118.776	238.212	214.354	338.961	224.759	532.437	110.791	628.049	2.488.705
Österreich gesamt	68.696	60.125	142.046	124.969	112.960	161.159	90.133	27.908	147.762	935.758
Ausland	13.670	58.651	96.166	89.385	226.001	63.600	442.304	82.883	480.287	1.552.947
Mai 2018 / May 2018										
Insgesamt	109.953	260.290	302.472	290.883	478.514	321.399	677.600	149.562	673.386	3.264.059
Österreich gesamt	87.294	125.868	175.115	155.950	143.757	226.686	104.092	29.339	148.549	1.196.650
Ausland	22.659	134.422	127.357	134.933	334.757	94.713	573.508	120.223	524.837	2.067.409
Juni 2018 / June 2018										
Insgesamt	107.684	361.386	311.746	315.217	592.912	379.550	850.272	175.213	674.711	3.768.691
Österreich gesamt	84.640	169.694	177.752	162.141	168.265	234.558	127.452	38.518	155.313	1.318.333
Ausland	23.044	191.692	133.994	153.076	424.647	144.992	722.820	136.695	519.398	2.450.358
Juli 2018 / July 2018										
Insgesamt	140.102	578.866	334.354	395.239	963.654	482.185	1.462.515	268.012	712.775	5.337.702
Österreich gesamt	105.565	234.394	183.860	180.460	222.969	276.996	181.402	47.146	122.725	1.555.317
Ausland	34.537	344.472	150.694	214.779	740.685	205.189	1.281.113	220.866	590.050	3.782.385
August 2018 / August 2018										
Insgesamt	153.519	591.926	360.522	405.323	929.503	530.638	1.452.318	285.592	755.042	5.464.383
Österreich gesamt	116.438	236.380	196.970	191.455	225.169	326.541	193.314	50.957	119.756	1.656.980
Ausland	37.081	355.546	163.552	213.868	704.334	204.097	1.259.004	234.635	635.286	3.807.403
September 2018 / September 2018										
Insgesamt	104.716	303.332	318.266	306.474	589.362	386.238	1.006.328	214.827	655.086	3.884.629
Österreich gesamt	81.472	124.442	179.025	157.232	164.800	257.743	152.407	40.919	132.320	1.290.360
Ausland	23.244	178.890	139.241	149.242	424.562	128.495	853.921	173.908	522.766	2.594.269
Oktober 2018 / October 2018										
Insgesamt	81.937	131.040	267.596	253.280	429.820	316.180	652.093	150.945	688.405	2.971.296
Österreich gesamt	66.673	69.345	163.331	145.810	142.738	234.697	120.085	32.078	160.058	1.134.815
Ausland	15.264	61.695	104.265	107.470	287.082	81.483	532.008	118.867	528.347	1.836.481
November 2018 / November 2018										
Insgesamt	72.263	78.769	196.892	190.902	287.391	224.005	411.642	73.231	653.055	2.188.150
Österreich gesamt	63.524	49.268	124.207	122.957	130.506	172.056	86.984	23.501	168.278	941.281
Ausland	8.739	29.501	72.685	67.945	156.885	51.949	324.658	49.730	484.777	1.246.869
Dezember 2018 / December 2018										
Insgesamt	48.727	163.788	188.165	198.564	706.413	299.364	1.053.194	185.390	729.974	3.573.579
Österreich gesamt	41.139	61.962	106.737	111.369	174.456	183.804	91.770	21.849	142.251	935.337
Ausland	7.588	101.826	81.428	87.195	531.957	115.560	961.424	163.541	587.723	2.638.242

Herkunftsländer Countries of origin	Übernachtungen im Kalenderjahr 2018 nach Bundes- und Herkunftsländern in allen Beherbergungsbetrieben Nights spent 2018 by Austrian Länder and by the countries of origin in all accommodations									
	Bundesländer / Austrian Länder									
	Burgenland	Kärnten	Nieder- österreich	Ober- österreich	Salzburg	Steiermark	Tirol	Vorarlberg	Wien	Österreich
Kalenderjahr 2018 / Year 2018										
Insgesamt	3.050.474	13.332.034	7.418.528	8.167.291	29.509.546	13.060.210	49.624.729	9.173.073	16.483.497	149.819.382
Österreich gesamt	2.385.957	5.213.131	4.806.426	4.580.819	6.560.428	7.682.060	4.167.499	996.308	2.997.019	39.389.647
Burgenland	162.389	145.472	149.612	97.748	241.793	290.415	166.698	32.733	177.125	1.463.985
Kärnten	114.560	659.333	189.884	127.602	306.851	418.439	192.341	35.677	338.765	2.383.452
Niederösterreich	605.056	977.064	1.568.109	803.512	1.436.754	1.616.940	667.850	116.563	306.746	8.098.594
Oberösterreich	264.635	577.361	577.217	1.869.728	1.087.820	938.118	607.866	102.207	518.810	6.543.762
Salzburg	86.983	304.433	182.654	273.672	749.818	315.848	242.904	54.986	370.806	2.582.104
Steiermark	400.893	1.004.072	445.526	339.532	624.838	1.981.164	389.393	73.180	522.332	5.780.930
Tirol	72.077	248.949	155.851	204.423	398.234	247.890	806.417	96.329	367.495	2.597.665
Vorarlberg	24.262	78.133	71.331	71.000	137.511	105.839	289.564	275.017	204.035	1.256.692
Wien	655.102	1.218.314	1.466.242	793.602	1.576.809	1.767.407	804.466	209.616	190.905	8.682.463
Ausland	664.517	8.118.903	2.612.102	3.586.472	22.949.118	5.378.150	45.457.230	8.176.765	13.486.478	110.429.735
Deutschland gesamt	388.096	4.513.283	871.763	1.800.937	11.647.911	2.600.145	25.966.125	5.338.876	3.158.189	56.285.325
arabische Länder in Asien ¹⁾	1.559	8.241	5.555	8.094	255.490	6.910	75.811	6.337	144.651	512.648
Australien	672	6.601	7.805	16.447	76.656	11.661	96.256	16.175	161.019	393.292
Belgien	3.043	159.311	27.000	39.404	587.166	71.338	1.627.339	156.117	155.200	2.825.938
Brasilien	20	1.352	2.862	5.154	18.647	5.135	23.787	2.460	132.584	192.001
Bulgarien	1.745	13.149	18.719	12.025	37.132	11.670	62.740	2.849	85.345	245.374
China ²⁾	6.258	30.141	100.970	122.642	204.641	43.295	370.620	12.697	507.097	1.398.361
Dänemark	2.285	63.726	12.851	19.216	716.219	77.566	567.333	26.981	73.104	1.559.281
Estland	442	3.049	3.570	2.216	17.004	4.112	33.909	1.451	22.034	87.787
Finnland	1.044	7.113	9.762	7.494	93.769	15.280	140.478	12.496	103.066	390.502
Frankreich (einschl. Monaco)	4.119	39.709	46.374	42.060	163.190	44.834	819.389	172.011	465.025	1.796.711
Griechenland	1.097	3.243	10.402	4.210	15.005	4.525	26.951	4.032	119.971	189.436
übrige Gus (inkl. Georgien) ³⁾	1.405	4.303	4.250	2.849	16.002	4.998	29.455	1.973	81.012	146.247
Irland (Republik)	995	4.989	5.178	5.215	71.839	9.842	162.177	7.073	72.282	339.590
Island	290	587	1.110	1.056	24.004	2.147	18.788	2.781	9.511	60.274
Israel	1.129	15.516	16.761	14.358	202.224	15.118	207.598	6.095	206.874	685.673
Italien	14.520	450.059	83.313	77.782	308.621	115.422	1.019.016	50.919	743.172	2.862.824
Japan	613	4.135	16.134	16.923	63.620	16.534	40.173	4.520	293.908	456.560
ehem. Jugoslawien ⁴⁾	4.157	34.883	43.169	17.900	41.983	36.075	35.641	6.351	157.200	377.359
Kanada	878	4.493	11.764	10.334	46.672	14.649	51.866	7.230	155.691	303.577
Kroatien	3.131	101.176	18.502	19.693	68.827	35.031	46.088	2.871	75.613	370.932
Lettland	436	2.392	3.413	2.400	20.264	4.140	34.585	2.578	16.349	86.557
Litauen	744	6.110	4.224	3.187	28.723	4.494	56.681	1.779	19.034	124.976
Luxemburg	888	7.867	3.135	6.093	51.514	6.303	215.736	35.916	28.991	356.443
Malta	85	1.037	1.277	1.389	9.253	746	12.348	730	24.282	51.147
Neuseeland	95	1.479	2.112	3.133	9.415	1.333	13.250	1.252	22.181	54.250
Niederlande	9.533	983.141	108.770	133.405	2.516.015	288.771	4.982.463	729.484	284.851	10.036.433
Norwegen	1.119	6.479	5.967	6.398	83.179	15.751	124.880	14.383	64.700	322.856
Polen	13.328	178.657	148.459	107.294	402.360	165.838	733.086	25.131	239.644	2.013.797
Portugal	492	4.226	7.773	9.845	11.653	5.217	24.881	3.492	72.782	140.361
Rumänien	13.734	54.568	75.842	41.230	174.096	49.487	252.740	8.521	321.934	992.152
Russland	5.805	40.277	31.401	22.154	199.477	34.335	403.443	17.382	453.540	1.207.814
Saudi-Arabien	118	3.600	2.844	4.322	228.341	3.944	59.938	2.331	84.716	390.154
Schweden	2.552	19.164	13.135	17.758	359.145	38.987	327.924	39.431	113.096	931.192
Schweiz und Liechtenstein	32.691	155.953	69.422	97.500	310.225	109.699	2.735.179	1.023.172	440.981	4.974.822
Slowakei	25.837	97.303	82.066	72.917	171.751	116.528	164.603	10.699	65.166	806.870
Slowenien	4.893	122.000	26.787	23.337	99.217	64.444	75.906	6.337	73.098	496.019
Spanien	1.616	13.288	38.630	23.811	101.160	26.707	160.714	19.051	519.657	904.634
Südafrika	174	2.390	2.566	2.190	21.835	4.235	31.107	5.377	23.874	93.748
Indien	237	4.028	13.731	11.635	63.633	11.189	106.807	2.878	137.215	351.353
Südkorea	580	1.844	30.809	47.210	143.163	11.385	22.402	1.391	224.874	483.658
Südostasien ⁵⁾	1.930	6.903	18.401	47.558	89.037	10.472	55.740	6.368	174.793	411.202
Taiwan	1.368	1.549	5.255	40.176	69.826	4.339	8.533	2.787	141.137	274.970
Tschechien	36.073	361.139	135.964	244.581	927.010	381.006	786.630	27.866	181.399	3.081.668
Türkei	1.089	3.971	17.157	8.140	24.326	8.231	27.680	7.986	126.980	225.560
Ukraine	3.832	16.864	18.468	9.492	58.194	12.853	121.774	4.122	174.422	420.021
Ungarn	43.423	380.448	177.646	143.639	346.674	519.357	232.219	17.493	181.025	2.041.924
USA	5.438	28.751	60.640	57.031	393.523	58.662	316.443	45.401	960.100	1.925.989
Ver. Arab. Emirate	1.246	3.876	3.519	4.595	206.472	6.843	62.929	3.969	115.290	408.739
Vereinigtes Königreich	5.604	82.307	61.575	81.997	833.798	118.750	1.687.569	171.742	758.591	3.801.933
Zypern	313	1.029	1.296	794	4.684	1.114	6.886	563	32.668	49.347
übriges Afrika	1.057	6.870	4.467	4.828	20.934	5.503	20.514	4.016	91.262	163.451
übriges Asien	549	1.515	21.381	6.434	25.758	3.865	12.070	3.061	92.321	166.954
Zentral u. Südamerika ⁶⁾	1.164	4.409	15.630	8.512	41.772	9.033	46.677	9.395	205.314	341.906
übriges Ausland	8.976	44.410	80.506	45.478	226.069	124.302	111.353	78.386	97.663	817.143
EU-28 Insgesamt	2.966.025	12.886.614	6.803.872	7.524.748	26.344.428	12.463.714	44.394.015	7.872.797	11.002.587	132.258.800

Q: STATISTIK AUSTRIA. - 1) Jemen, Bahrain, Irak, Jordanien, Katar, Kuwait, Libanon, Oman, Syrien. - 2) inkl. Hong Kong, Macao. - 3) Belarus, Moldawien, Armenien, Aserbaidschan, Kasachstan, Kirgisistan, Tadschikistan, Turkmenistan, Usbekistan. - 4) Ohne Kroatien und Slowenien, inkl. Bosnien-Herzegowina, Mazedonien, Serbien und Montenegro. - 5) Indonesien, Malaysia, Singapur, Nordkorea, Thailand, Brunei, Kambodscha, Laos, Philippinen, Vietnam. - 6) inkl. Argentinien, Mexiko.

Herkunftsländer Countries of origin	Übernachtungen im Kalenderjahr 2018 nach Bundes- und Herkunftsländern in allen Beherbergungsbetrieben Nights spent 2018 by Austrian Länder and by the countries of origin in all accommodations									
	Bundesländer / Austrian Länder									
	Burgenland	Kärnten	Nieder- österreich	Ober- österreich	Salzburg	Steiermark	Tirol	Vorarlberg	Wien	Österreich
Veränderung zum Kalenderjahr 2017 in % / Changes compared to 2017 in %										
Insgesamt	-1,4	2,3	3,3	5,8	4,2	1,9	3,6	2,8	6,3	3,7
Österreich gesamt	-2,1	2,9	1,5	4,7	1,9	1,4	2,0	1,6	5,9	2,2
Burgenland	-3,0	5,9	2,1	13,3	4,2	-4,1	3,4	16,2	8,2	2,7
Kärnten	0,1	5,5	5,4	5,5	5,4	2,3	-2,1	-4,1	7,7	4,1
Niederösterreich	-1,9	1,5	1,4	5,5	1,7	2,7	5,4	0,6	4,6	2,3
Oberösterreich	-4,4	2,4	1,2	3,8	2,1	2,2	3,1	3,3	2,3	2,4
Salzburg	-6,3	6,2	6,9	2,6	7,8	-0,3	4,1	3,5	6,0	4,7
Steiermark	1,4	5,4	2,4	10,0	2,6	2,4	3,1	-3,0	4,7	3,5
Tirol	-2,2	4,1	8,2	7,2	-0,0	-0,7	1,4	-5,2	11,1	3,0
Vorarlberg	8,4	5,9	24,5	2,7	1,1	-4,9	3,5	-0,8	7,2	3,2
Wien	-3,3	-0,6	-1,1	3,0	-1,3	0,5	-1,6	8,6	4,6	-0,3
Ausland	1,4	1,9	6,7	7,3	4,9	2,5	3,7	3,0	6,3	4,2
Deutschland gesamt	-2,3	2,3	2,0	3,8	6,8	2,4	5,9	4,7	1,3	5,1
arabische Länder in Asien ¹⁾	31,3	61,8	4,3	37,3	-9,8	8,0	9,4	-8,8	-2,6	-3,6
Australien	35,8	15,3	-5,3	20,5	1,8	12,7	5,6	29,4	-7,0	0,7
Belgien	-7,1	-7,5	2,5	5,3	-2,3	-6,1	2,8	0,2	21,1	1,6
Brasilien	-79,4	-4,8	26,3	11,4	-10,4	37,2	-11,2	-14,1	-4,7	-4,8
Bulgarien	3,5	33,8	12,3	37,7	10,6	2,2	0,3	4,2	14,6	10,7
China ²⁾	144,3	34,7	-7,0	14,2	9,9	4,3	6,1	11,6	15,2	10,1
Dänemark	47,9	-9,4	-23,6	-2,3	1,9	10,5	-4,2	-12,8	1,6	-1,1
Estland	104,6	15,2	83,9	2,5	9,0	18,9	-12,3	-63,4	16,2	0,2
Finnland	5,3	-17,1	4,0	-10,1	-5,2	11,1	-0,6	25,1	12,2	1,9
Frankreich (einschl. Monaco)	5,6	-0,4	9,2	2,6	-3,9	4,7	-3,0	-6,5	6,8	-0,4
Griechenland	-9,8	3,4	48,6	7,8	8,7	-5,7	10,0	-2,3	10,5	10,8
übrige Gus (inkl. Georgien) ³⁾	-8,2	7,1	13,5	-5,6	-4,2	9,1	-10,2	17,9	2,5	-0,6
Irland (Republik)	51,4	26,7	40,8	13,8	6,3	-8,4	15,0	39,5	15,8	13,3
Island	590,5	-10,4	-4,1	39,1	34,9	-2,1	13,2	66,9	9,2	21,6
Israel	35,2	44,6	39,5	17,5	3,8	19,6	3,9	-18,9	21,2	10,4
Italien	-8,9	-5,7	5,0	-3,0	-9,2	-6,9	-4,0	-6,1	11,7	-1,2
Japan	-12,1	-16,5	-35,2	-4,1	6,3	-8,8	5,8	-1,2	11,8	5,8
ehem. Jugoslawien ⁴⁾	25,8	-0,4	-18,2	13,7	8,6	16,1	9,1	19,7	1,6	2,2
Kanada	26,3	-12,9	21,1	-7,4	9,6	-5,7	0,3	-1,1	10,7	6,7
Kroatien	-5,7	7,8	-0,0	11,2	1,3	-1,8	0,1	-26,3	1,5	2,6
Lettland	30,9	-29,4	38,6	39,4	-11,2	6,8	1,4	-9,7	15,3	1,0
Litauen	-0,7	62,5	34,7	3,6	-16,7	0,4	-3,4	-21,6	-4,4	-4,3
Luxemburg	30,2	-10,7	9,2	-3,1	-2,2	-18,4	-6,0	-8,6	0,1	-5,4
Malta	-6,6	36,6	4,3	52,5	7,1	-47,4	13,9	52,1	32,9	19,9
Neuseeland	-20,2	5,9	48,9	27,7	13,0	-28,2	2,9	-11,1	-0,9	3,8
Niederlande	1,3	-4,1	10,0	6,5	5,5	6,4	2,5	4,0	-0,6	2,8
Norwegen	74,3	-7,5	5,1	-9,0	0,2	15,4	3,6	-7,2	3,2	2,2
Polen	7,6	9,1	27,9	19,5	7,9	8,4	0,4	9,6	7,3	6,8
Portugal	-5,6	42,4	36,7	86,5	-18,1	-9,9	12,6	43,5	12,1	13,2
Rumänien	6,3	4,6	15,7	14,2	7,9	0,4	6,5	17,2	4,3	6,6
Russland	2,7	3,5	-5,6	6,7	11,0	0,8	3,3	6,9	3,8	4,4
Saudi-Arabien	306,9	18,7	98,2	4,8	3,4	-14,6	4,2	14,5	18,6	6,9
Schweden	9,4	-2,5	-0,7	4,4	-2,9	-3,1	0,8	8,6	3,8	-0,2
Schweiz und Liechtenstein	-4,6	-0,2	12,6	-0,7	-1,1	-1,2	-2,1	-3,4	1,1	-1,7
Slowakei	4,1	13,3	28,3	23,2	7,1	9,1	1,1	18,7	-0,3	9,3
Slowenien	11,0	4,2	10,0	-0,6	9,6	8,4	-3,1	-9,1	15,8	6,1
Spanien	2,5	-12,8	10,9	2,9	1,6	6,3	-0,0	2,3	11,4	7,0
Südafrika	222,2	101,7	76,6	-7,7	39,4	3,2	26,9	23,2	3,8	22,2
Indien	-68,1	37,8	-4,3	39,3	8,7	2,1	8,5	33,4	7,2	8,3
Südkorea	-26,9	40,0	-3,4	13,1	4,8	-0,1	-15,4	24,5	3,4	3,2
Südostasien ⁵⁾	108,4	-12,0	-1,8	22,3	2,3	2,5	5,7	26,4	17,4	11,0
Taiwan	54,9	32,3	61,1	13,0	9,8	0,4	-31,4	70,3	29,4	18,6
Tschechien	9,0	9,4	5,7	20,7	7,8	10,9	3,3	6,6	10,8	8,2
Türkei	-34,8	-30,0	6,3	4,8	-14,5	13,1	-12,1	-19,7	-8,3	-8,7
Ukraine	1,2	21,8	21,6	14,4	7,6	7,0	17,2	-4,4	42,1	24,2
Ungarn	20,2	12,4	9,6	21,9	6,4	7,8	5,0	-15,5	8,4	9,1
USA	20,8	-2,7	20,8	6,5	10,6	-16,6	9,8	19,5	7,5	8,0
Ver. Arab. Emirate	-15,5	11,2	-15,1	3,6	-7,3	-21,7	3,8	-14,1	0,2	-3,9
Vereinigtes Königreich	-0,9	-0,1	32,3	1,5	1,0	-4,6	-0,8	-5,2	9,6	1,6
Zypern	46,3	119,4	4,2	37,1	55,3	-29,0	20,2	2,6	96,9	64,7
übriges Afrika	143,5	6,2	50,2	17,6	12,7	-19,5	6,7	-22,4	2,3	3,5
übriges Asien	178,7	-8,7	62,2	7,3	-7,2	-26,2	-17,9	25,0	-9,2	-3,4
Zentral u. Südamerika ⁶⁾	60,3	10,1	46,3	-5,9	5,6	-11,0	8,0	31,8	1,5	4,6
übriges Ausland	-22,6	0,7	-6,6	0,1	4,3	-19,4	-2,3	18,4	9,6	-1,3
EU-28 Insgesamt	-1,5	2,2	3,4	5,6	4,4	2,3	3,9	3,4	5,9	3,7

Q: STATISTIK AUSTRIA. - 1) Jemen, Bahrain, Irak, Jordanien, Katar, Kuwait, Libanon, Oman, Syrien. - 2) inkl. Hong Kong, Macao. - 3) Belarus, Moldawien, Armenien, Aserbaidschan, Kasachstan, Kirgisistan, Tadschikistan, Turkmenistan, Usbekistan. - 4) Ohne Kroatien und Slowenien, inkl. Bosnien-Herzegowina, Mazedonien, Serbien und Montenegro. - 5) Indonesien, Malaysia, Singapur, Nordkorea, Thailand, Brunei, Kambodscha, Laos, Philippinen, Vietnam. - 6) inkl. Argentinien, Mexiko.

Herkunftsländer Countries of origin	Übernachtungen im Kalenderjahr 2018 nach Bundes- und Herkunftsländern in allen Beherbergungsbetrieben Nights spent 2018 by Austrian Länder and by the countries of origin in all accommodations									
	Bundesländer / Austrian Länder									
	Burgenland	Kärnten	Nieder- österreich	Ober- österreich	Salzburg	Steiermark	Tirol	Vorarlberg	Wien	Österreich
Jänner 2018 / January 2018										
Insgesamt	144.922	817.130	419.967	483.274	3.805.052	1.201.266	6.461.204	1.212.773	878.991	15.424.579
Österreich gesamt	127.155	242.191	300.119	300.750	679.417	585.509	358.827	77.464	189.359	2.860.791
Ausland	17.767	574.939	119.848	182.524	3.125.635	615.757	6.102.377	1.135.309	689.632	12.563.788
Februar 2018 / February 2018										
Insgesamt	142.619	1.017.923	439.045	552.676	4.573.831	1.429.843	7.757.020	1.439.166	854.338	18.206.461
Österreich gesamt	126.598	370.151	310.900	320.647	960.140	727.839	454.407	117.085	191.401	3.579.168
Ausland	16.021	647.772	128.145	232.029	3.613.691	702.004	7.302.613	1.322.081	662.937	14.627.293
März 2018 / March 2018										
Insgesamt	168.731	739.692	501.759	532.438	3.631.368	1.182.386	6.342.488	1.252.067	1.172.284	15.523.213
Österreich gesamt	144.710	264.365	349.806	332.761	666.515	615.313	369.168	96.465	244.408	3.083.511
Ausland	24.021	475.327	151.953	199.677	2.964.853	567.073	5.973.320	1.155.602	927.876	12.439.702
April 2018 / April 2018										
Insgesamt	224.025	366.983	562.668	512.903	1.110.193	630.313	2.094.925	386.220	1.389.806	7.278.036
Österreich gesamt	186.121	177.306	375.238	317.621	291.184	440.235	220.078	60.572	268.498	2.336.853
Ausland	37.904	189.677	187.430	195.282	819.009	190.078	1.874.847	325.648	1.121.308	4.941.183
Mai 2018 / May 2018										
Insgesamt	306.488	875.318	689.026	687.367	1.280.142	856.386	1.930.484	411.051	1.468.601	8.504.863
Österreich gesamt	230.578	391.131	428.257	383.543	355.274	591.145	237.017	60.988	266.776	2.944.709
Ausland	75.910	484.187	260.769	303.824	924.868	265.241	1.693.467	350.063	1.201.825	5.560.154
Juni 2018 / June 2018										
Insgesamt	312.160	1.386.696	723.548	768.025	1.773.517	1.067.120	2.755.053	532.391	1.459.395	10.777.905
Österreich gesamt	240.124	651.812	450.242	420.075	495.777	646.798	328.999	87.767	295.705	3.617.299
Ausland	72.036	734.884	273.306	347.950	1.277.740	420.322	2.426.054	444.624	1.163.690	7.160.606
Juli 2018 / July 2018										
Insgesamt	431.967	2.772.823	840.885	1.098.871	3.612.880	1.549.526	5.555.909	918.773	1.580.124	18.361.758
Österreich gesamt	307.759	1.038.876	518.482	530.082	757.151	843.279	507.956	113.023	229.206	4.845.814
Ausland	124.208	1.733.947	322.403	568.789	2.855.729	706.247	5.047.953	805.750	1.350.918	13.515.944
August 2018 / August 2018										
Insgesamt	486.508	2.984.342	896.017	1.194.471	3.716.322	1.752.503	5.970.990	1.043.923	1.721.066	19.766.142
Österreich gesamt	343.618	1.064.115	546.026	602.978	772.543	1.011.147	587.230	130.279	225.287	5.283.223
Ausland	142.890	1.920.227	349.991	591.493	2.943.779	741.356	5.383.760	913.644	1.495.779	14.482.919
September 2018 / September 2018										
Insgesamt	294.404	1.141.724	739.989	747.645	1.774.370	1.075.580	3.393.976	654.042	1.466.385	11.288.115
Österreich gesamt	221.088	462.006	451.901	400.371	455.045	688.396	385.198	88.896	245.997	3.398.898
Ausland	73.316	679.718	288.088	347.274	1.319.325	387.184	3.008.778	565.146	1.220.388	7.889.217
Oktober 2018 / October 2018										
Insgesamt	217.367	417.985	637.877	616.956	1.168.666	844.195	2.171.465	462.971	1.510.658	8.048.140
Österreich gesamt	173.917	205.300	421.540	368.513	351.970	596.622	278.003	64.932	291.794	2.752.591
Ausland	43.450	212.685	216.337	248.443	816.696	247.573	1.893.462	398.039	1.218.864	5.295.549
November 2018 / November 2018										
Insgesamt	183.958	232.527	488.978	469.176	652.642	563.718	1.110.856	174.078	1.352.004	5.227.937
Österreich gesamt	164.076	151.492	344.901	317.396	302.225	433.176	196.530	47.062	295.166	2.252.024
Ausland	19.882	81.035	144.077	151.780	350.417	130.542	914.326	127.016	1.056.838	2.975.913
Dezember 2018 / December 2018										
Insgesamt	137.325	578.891	478.769	503.489	2.410.563	907.374	4.080.359	685.618	1.629.845	11.412.233
Österreich gesamt	120.213	194.386	309.014	286.082	473.187	502.601	244.086	51.775	253.422	2.434.766
Ausland	17.112	384.505	169.755	217.407	1.937.376	404.773	3.836.273	633.843	1.376.423	8.977.467

Q: STATISTIK AUSTRIA.

Ankünfte und Übernachtungen im Kalenderjahr 2018 nach Unterkunftsarten Arrivals and nights spent in the year 2018 by accommodations						
Unterkunftsarten Kind of accommodation	Ankünfte / Arrivals			Übernachtungen / Nights spent		
	Insgesamt	Inländische Gäste	Ausländische Gäste	Insgesamt	Inländische Gäste	Ausländische Gäste

**Österreich
absolut / total**

1 Hotels und ähnliche Betriebe	32.938.809	10.912.445	22.026.364	93.890.819	25.559.462	68.331.357
davon: 5-/4-Stern Betriebe	18.258.461	5.924.738	12.333.723	52.932.001	14.304.335	38.627.666
3-Stern Betriebe	10.895.852	3.889.615	7.006.237	30.409.450	8.693.125	21.716.325
2-/1-Stern Betriebe	3.784.496	1.098.092	2.686.404	10.549.368	2.562.002	7.987.366
2 Ferienwohnungen/-häuser (gewerblich)	2.511.822	426.558	2.085.264	13.035.439	1.664.045	11.371.394
1+2 Gewerbliche Beherbergungsbetriebe	35.450.631	11.339.003	24.111.628	106.926.258	27.223.507	79.702.751
3 Campingplätze	1.718.120	412.225	1.305.895	6.949.638	1.734.006	5.215.632
4 Jugendherbergen, -gästehäuser	909.418	348.466	560.952	2.195.989	826.743	1.369.246
5 Kinder- und Jugenderholungsheime	412.929	189.554	223.375	1.895.709	781.506	1.114.203
6 Kurheime der Sozialversicherungsträger	98.214	97.564	650	2.037.794	2.030.436	7.358
7 Private und öffentliche Kurheime	140.434	133.767	6.667	1.975.890	1.925.123	50.767
8 Bewirtschaftete Schutzhütten	657.455	203.124	454.331	938.204	272.406	665.798
9 Sonstige Unterkünfte	706.279	363.570	342.709	2.309.688	1.141.659	1.168.029
3-9 Sonstige gewerbl. Beherbergungsbetriebe	4.642.849	1.748.270	2.894.579	18.302.912	8.711.879	9.591.033
10 Privatquartiere nicht auf Bauernhöfen	1.058.969	340.472	718.497	4.103.341	996.502	3.106.839
11 Privatquartiere auf Bauernhöfen	424.000	179.369	244.631	1.758.637	538.967	1.219.670
10+11 Privatquartiere gesamt	1.482.969	519.841	963.128	5.861.978	1.535.469	4.326.509
12 Ferienwohnungen/-häuser (privat) nicht auf Bauernhöfen	2.712.119	320.353	2.391.766	15.428.452	1.436.527	13.991.925
13 Ferienwohnungen/-häuser (privat) auf Bauernhöfen	560.194	105.551	454.643	3.299.782	482.265	2.817.517
12+13 Ferienwohnungen/-häuser (privat) gesamt	3.272.313	425.904	2.846.409	18.728.234	1.918.792	16.809.442
10-13 Privatquartiere insgesamt	4.755.282	945.745	3.809.537	24.590.212	3.454.261	21.135.951
1-13 Insgesamt	44.848.762	14.033.018	30.815.744	149.819.382	39.389.647	110.429.735

Veränderung zum Kalenderjahr 2017 in % / Changes compared to 2017 in %

1 Hotels und ähnliche Betriebe	3,2	3,2	3,2	2,5	2,4	2,5
davon: 5-/4-Stern Betriebe	2,8	2,5	2,9	2,5	2,5	2,5
3-Stern Betriebe	3,8	4,1	3,7	2,4	2,6	2,3
2-/1-Stern Betriebe	3,6	3,4	3,7	2,7	1,0	3,2
2 Ferienwohnungen/-häuser (gewerblich)	12,8	9,8	13,5	10,6	6,3	11,2
1+2 Gewerbliche Beherbergungsbetriebe	3,8	3,4	4,0	3,4	2,6	3,7
3 Campingplätze	9,2	8,9	9,3	8,4	12,4	7,2
4 Jugendherbergen, -gästehäuser	-2,0	-8,5	2,5	-1,7	-7,9	2,4
5 Kinder- und Jugenderholungsheime	-2,2	-1,9	-2,4	-2,8	-2,2	-3,2
6 Kurheime der Sozialversicherungsträger	-3,0	-3,2	70,2	-0,8	-1,0	72,4
7 Private und öffentliche Kurheime	-6,3	-3,6	-40,3	-2,7	-2,4	-13,8
8 Bewirtschaftete Schutzhütten	7,1	7,9	6,8	5,1	1,2	6,8
9 Sonstige Unterkünfte	7,5	8,4	6,5	7,4	12,5	2,7
3-9 Sonstige gewerbl. Beherbergungsbetriebe	4,4	1,9	6,0	3,3	1,9	4,5
10 Privatquartiere nicht auf Bauernhöfen	1,2	-3,3	3,6	1,8	-2,6	3,4
11 Privatquartiere auf Bauernhöfen	-0,3	-0,8	0,0	-0,2	-2,0	0,6
10+11 Privatquartiere gesamt	0,8	-2,5	2,6	1,2	-2,4	2,6
12 Ferienwohnungen/-häuser (privat) nicht auf Bauernhöfen	8,4	5,9	8,8	6,4	3,6	6,7
13 Ferienwohnungen/-häuser (privat) auf Bauernhöfen	7,7	2,5	8,9	7,0	0,4	8,2
12+13 Ferienwohnungen/-häuser (privat) gesamt	8,3	5,0	8,8	6,5	2,8	7,0
10-13 Privatquartiere insgesamt	5,8	0,8	7,2	5,2	0,4	6,0
1-13 Insgesamt	4,1	3,0	4,6	3,7	2,2	4,2

Q: STATISTIK AUSTRIA

Durchschnittliche Aufenthaltsdauer im Kalenderjahr 2018 nach Unterkunftsarten und Herkunftsländern (in Nächten)											
Average length of stay in the year 2018 by kind of accommodation by country of origin (nights)											
Herkunftsländer Countries of origin	Unterkunftsart / Kind of accommodation										
	Hotels und ähnliche Betriebe				Ferien- wohnungen- häuser (gewerblich)	Camping- plätze	Privat- quartiere nicht auf Bauern- höfen	Privat- quartiere auf Bauern- höfen	Ferienwohnungen- häuser nicht auf Bauernhöfen (privat)	Ferienwohnung- häuser auf Bauernhöfen (privat)	Insgesamt
5-/4-Stern	3-Stern	2-/1-Stern	Zusammen								
Insgesamt	2,9	2,8	2,8	2,9	5,2	4,0	3,9	4,1	5,7	5,9	3,3
Österreich gesamt	2,4	2,2	2,3	2,3	3,9	4,2	2,9	3,0	4,5	4,6	2,8
Burgenland	2,3	2,1	2,2	2,2	3,6	3,2	2,7	2,7	4,1	4,1	2,6
Kärnten	2,3	2,1	2,6	2,2	3,4	9,3	3,4	3,3	4,8	4,8	2,8
Niederösterreich	2,6	2,4	2,4	2,5	4,2	3,7	2,9	3,0	4,6	4,7	3,0
Oberösterreich	2,3	2,1	2,2	2,2	3,4	3,4	2,6	2,7	4,0	3,9	2,7
Salzburg	2,1	2,0	2,2	2,1	3,5	4,5	2,7	3,0	4,0	3,6	2,5
Steiermark	2,4	2,1	2,4	2,3	3,4	5,4	2,8	2,8	4,3	4,6	2,8
Tirol	2,3	2,2	2,1	2,3	3,3	3,7	3,2	3,3	4,3	4,7	2,6
Vorarlberg	2,4	2,1	2,1	2,3	3,8	3,7	4,1	3,2	4,1	4,5	2,6
Wien	2,5	2,5	2,4	2,5	4,6	3,5	3,2	3,4	5,1	5,0	3,0
Ausland	3,1	3,1	3,0	3,1	5,5	4,0	4,3	5,0	5,9	6,2	3,6
Deutschland gesamt	3,6	3,5	3,3	3,5	5,7	4,1	4,4	5,0	6,1	6,3	4,0
arabische Länder in Asien ¹⁾	2,7	3,2	2,4	2,8	5,5	2,3	4,7	4,1	6,2	6,6	3,4
Australien	2,6	2,4	2,0	2,4	4,3	2,1	3,2	4,0	4,5	4,3	2,6
Belgien	4,7	4,2	4,2	4,5	6,2	4,1	5,0	5,7	6,5	6,8	4,8
Brasilien	2,4	2,5	2,3	2,4	3,5	2,0	3,5	3,0	4,2	5,0	2,5
Bulgarien	2,6	2,4	2,2	2,4	3,9	2,5	6,6	7,0	6,5	9,2	2,9
China ²⁾	1,5	1,4	1,1	1,4	2,4	1,4	2,0	2,1	2,2	2,6	1,4
Dänemark	3,7	3,8	3,8	3,8	5,7	3,6	4,8	4,8	6,1	5,7	4,2
Estland	2,8	2,5	2,8	2,7	5,1	1,7	4,4	3,7	5,5	5,6	3,0
Finnland	2,9	3,1	3,2	3,0	5,5	1,9	4,4	2,9	5,4	4,8	3,3
Frankreich (einschl. Monaco)	3,3	3,0	2,8	3,2	4,5	2,2	3,6	4,3	5,3	6,0	3,3
Griechenland	2,4	2,6	2,9	2,5	3,8	2,4	3,5	5,9	5,2	6,5	2,6
übrige Gus (inkl. Georgien) ³⁾	2,6	2,3	2,7	2,5	4,8	2,1	5,1	12,1	5,3	7,1	2,8
Irland (Republik)	3,8	3,8	3,4	3,7	5,3	4,0	4,6	4,4	5,6	5,9	3,9
Island	4,1	3,3	3,6	3,9	5,8	5,7	6,7	6,3	6,1	6,1	4,2
Israel	3,2	3,0	3,2	3,1	5,5	1,7	3,6	4,7	5,3	5,6	3,6
Italien	2,5	2,3	2,4	2,4	4,2	2,7	2,9	3,5	5,2	5,5	2,6
Japan	2,0	2,3	2,6	2,0	3,5	1,6	3,1	2,9	5,3	4,6	2,1
ehem. Jugoslawien ⁴⁾	2,1	2,0	2,3	2,1	4,5	2,2	4,7	7,0	5,7	9,1	2,5
Kanada	2,4	2,3	2,0	2,4	4,1	1,8	2,9	3,2	4,2	4,1	2,5
Kroatien	2,4	2,3	2,3	2,3	4,5	2,2	3,7	4,7	5,0	5,4	2,7
Lettland	3,0	2,5	2,2	2,7	5,5	1,9	4,3	4,3	6,0	5,9	3,4
Litauen	3,1	2,7	2,7	2,9	5,8	2,2	3,6	5,8	5,9	6,5	3,7
Luxemburg	4,8	3,7	4,1	4,5	6,0	3,9	4,2	5,6	6,0	6,1	4,7
Malta	3,3	3,3	2,8	3,3	4,5	2,4	3,3	4,5	4,8	5,0	3,4
Neuseeland	2,4	2,0	2,1	2,2	4,3	1,9	2,9	3,2	4,4	3,8	2,4
Niederlande	4,3	4,0	3,8	4,1	6,5	5,6	4,9	5,7	6,7	6,8	5,0
Norwegen	3,1	3,0	2,9	3,1	4,6	1,8	3,8	3,8	5,1	6,3	3,2
Polen	3,0	2,7	2,8	2,8	5,3	2,4	6,2	7,3	6,3	6,8	3,7
Portugal	2,3	2,6	3,4	2,5	4,9	2,2	5,0	5,8	7,3	9,4	2,7
Rumänien	2,4	2,4	2,5	2,4	5,0	2,5	4,7	5,5	5,9	7,3	2,9
Russland	3,3	2,8	2,8	3,1	5,5	2,0	4,4	4,8	6,2	6,3	3,5
Saudi-Arabien	2,7	2,6	2,5	2,7	4,1	2,1	3,8	3,5	4,5	4,5	3,3
Schweden	3,4	3,7	3,5	3,5	5,5	1,9	4,6	4,2	6,0	5,6	3,7
Schweiz und Liechtenstein	3,3	3,0	2,9	3,2	5,3	3,5	3,7	4,1	5,6	5,7	3,4
Slowakei	2,6	2,6	3,3	2,7	4,7	2,1	5,2	6,0	5,4	6,9	3,4
Slowenien	2,3	2,2	2,6	2,3	4,5	2,4	4,0	5,7	4,7	5,2	2,9
Spanien	2,1	2,4	2,3	2,2	3,3	2,1	3,1	4,4	4,1	4,8	2,3
Südafrika	3,3	3,4	2,8	3,3	6,6	1,7	4,8	4,0	6,0	5,9	3,7
Indien	1,9	1,9	1,2	1,7	3,0	2,8	2,7	2,5	3,2	3,0	1,8
Südkorea	1,6	1,3	1,3	1,4	2,5	1,8	2,0	1,8	2,3	2,7	1,5
Südostasien ⁵⁾	1,6	1,8	1,6	1,7	3,0	1,4	2,0	2,6	2,4	3,8	1,7
Taiwan	1,4	1,7	1,7	1,4	2,4	1,5	2,1	4,2	2,2	2,3	1,5
Tschechien	2,8	2,8	2,8	2,8	4,5	2,5	3,6	4,0	4,6	4,6	3,2
Türkei	2,2	2,4	2,1	2,3	3,6	1,7	3,4	2,8	4,3	4,5	2,4
Ukraine	2,7	2,3	2,2	2,5	4,5	1,9	3,5	3,9	5,3	5,3	2,8
Ungarn	2,6	2,7	3,1	2,7	4,5	2,5	5,1	5,2	4,9	5,7	3,3
USA	2,2	2,3	2,4	2,3	3,9	2,2	3,2	3,3	3,8	4,1	2,4
Ver. Arab. Emirate	2,5	2,7	3,0	2,5	5,2	2,6	3,7	4,5	5,6	5,8	3,3
Vereinigtes Königreich	3,5	3,7	3,7	3,6	5,7	3,4	4,3	4,8	5,7	6,3	3,8
Zypern	2,8	2,9	3,3	2,9	4,4	2,3	4,2	5,9	4,7	5,3	3,0
übriges Afrika	2,7	2,8	2,7	2,7	5,0	2,5	3,9	3,9	5,3	4,4	2,9
übriges Asien	2,0	2,2	1,9	2,0	3,1	1,6	2,9	2,3	3,2	4,1	2,1
Zentral u. Südamerika ⁶⁾	2,2	2,1	2,0	2,2	3,3	2,1	3,7	6,0	3,7	5,6	2,3
übriges Ausland	2,4	2,3	2,9	2,4	4,9	3,9	3,5	4,5	4,6	4,1	2,6
EU-28 Insgesamt	3,0	2,9	2,9	3,0	5,3	4,1	3,9	4,1	5,8	5,9	3,5

Q: STATISTIK AUSTRIA. - 1) Jemen, Bahrein, Irak, Jordanien, Katar, Kuwait, Libanon, Oman, Syrien. - 2) inkl. Hong Kong, Macao. - 3) Belarus, Moldawien, Armenien, Aserbaidschan, Kasachstan, Kirgisistan, Tadschikistan, Turkmenistan, Usbekistan. - 4) Ohne Kroatien und Slowenien, inkl. Bosnien-Herzegowina, Mazedonien, Serbien und Montenegro. - 5) Indonesien, Malaysia, Singapur, Nordkorea, Thailand, Brunei, Kambodscha, Laos, Philippinen, Vietnam. - 6) inkl. Argentinien, Mexiko.-

Ankünfte/Übernachtungen im Kalenderjahr 2018 nach Bundes- und Herkunftsländern in Hotels und ähnlichen Betrieben										
Arrivals and nights spent in the year 2018 in hotels and similar establishments by Austrian Länder and by countries of origin										
Herkunftsländer Countries of origin	Bundesländer / Austrian Länder									
	Burgenland	Kärnten	Nieder- österreich	Ober- österreich	Salzburg	Steiermark	Tirol	Vorarlberg	Wien	Österreich
Ankünfte / Arrivals										
absolut / total										
Insgesamt	786.175	2.035.146	2.411.714	2.379.848	5.543.716	2.974.536	8.389.584	1.646.914	6.771.176	32.938.809
Österreich gesamt	646.009	998.730	1.361.841	1.271.908	1.578.564	1.980.414	1.189.493	333.354	1.552.132	10.912.445
Burgenland	48.210	33.457	43.548	30.763	59.427	84.597	59.208	12.065	93.180	464.455
Kärnten	33.936	122.592	66.387	44.981	80.637	125.545	58.862	13.554	173.757	720.251
Niederösterreich	166.914	174.801	392.496	215.834	292.132	404.383	154.797	35.724	167.093	2.004.174
Oberösterreich	70.205	118.277	186.606	437.749	275.078	247.293	175.811	37.480	285.416	1.833.915
Salzburg	23.247	61.718	67.910	86.217	185.613	91.673	83.039	24.284	193.457	817.158
Steiermark	109.710	187.660	138.104	108.821	164.485	490.261	102.794	23.092	276.217	1.601.144
Tirol	14.473	51.942	51.705	67.737	111.930	62.264	234.269	42.933	181.425	818.678
Vorarlberg	5.201	16.414	24.943	24.694	44.176	25.888	92.323	72.254	93.875	399.768
Wien	174.113	231.869	390.142	255.112	365.086	448.510	228.390	71.968	87.712	2.252.902
Ausland	140.166	1.036.416	1.049.873	1.107.940	3.965.152	994.122	7.200.091	1.313.560	5.219.044	22.026.364
Deutschland gesamt	58.942	505.179	300.119	484.418	1.765.041	448.030	3.872.956	774.535	1.207.293	9.416.513
arabische Länder in Asien ¹⁾	574	1.231	2.052	2.826	39.407	1.459	12.359	1.423	57.595	118.926
Australien	177	2.014	3.597	5.201	23.129	3.021	26.179	2.813	49.399	115.530
Belgien	707	18.039	11.730	12.228	76.287	12.226	209.001	18.771	59.555	418.544
Brasilien	8	345	1.071	1.772	7.796	1.422	9.098	542	43.917	65.971
Bulgarien	752	1.841	8.665	3.172	9.246	2.389	7.778	847	33.914	68.604
China ²⁾	4.392	24.651	63.791	76.037	143.161	22.309	327.652	5.477	254.290	921.760
Dänemark	397	7.065	5.320	6.495	85.934	14.081	84.933	6.233	26.077	236.535
Estland	252	650	1.989	1.002	3.265	1.213	4.077	469	8.407	21.324
Finnland	282	1.829	4.456	3.074	17.918	3.906	24.935	2.740	39.363	98.503
Frankreich (einschl. Monaco)	1.329	9.633	19.728	16.779	43.045	13.643	148.232	33.741	148.059	434.189
Griechenland	378	645	6.101	1.351	4.398	1.337	5.861	891	43.154	64.116
übrige Gus (inkl. Georgien) ³⁾	408	1.051	2.296	1.478	3.847	2.383	3.868	430	30.084	45.845
Irland (Republik)	158	775	2.063	1.593	13.464	1.951	21.523	1.343	25.996	68.866
Island	22	148	464	441	3.383	376	2.898	530	3.192	11.454
Israel	366	2.665	8.117	4.493	22.574	3.248	29.489	1.802	71.274	144.028
Italien	4.487	120.058	36.997	35.106	107.108	38.716	261.270	17.457	257.519	878.718
Japan	332	1.823	8.024	9.183	38.832	7.942	13.189	1.692	128.562	209.579
ehem. Jugoslawien ⁴⁾	1.604	5.974	22.198	4.714	9.261	7.216	4.271	1.221	67.488	123.947
Kanada	194	1.325	6.047	4.122	17.423	3.035	13.244	1.666	50.137	97.193
Kroatien	1.445	18.242	8.047	5.952	14.635	9.826	7.023	888	36.614	102.672
Lettland	162	965	1.207	722	3.035	1.043	3.481	259	6.439	17.313
Litauen	147	754	1.750	920	3.111	1.234	4.741	419	7.610	20.686
Luxemburg	262	1.423	1.358	1.694	7.884	1.295	32.288	5.982	11.283	63.469
Malta	22	235	533	478	1.992	221	2.250	141	7.447	13.319
Neuseeland	26	365	973	1.190	2.891	447	3.573	352	6.319	16.136
Niederlande	1.448	50.158	27.783	33.812	227.661	30.328	496.511	53.542	102.868	1.024.111
Norwegen	248	1.813	2.649	3.018	17.366	3.342	26.508	3.460	24.564	82.968
Polen	2.961	27.255	47.558	20.147	42.188	32.867	65.157	4.272	98.684	341.089
Portugal	110	532	3.932	1.499	4.300	1.207	4.731	854	24.849	42.014
Rumänien	6.878	7.569	33.878	15.334	36.238	10.269	28.677	2.551	130.073	271.467
Russland	1.623	7.705	11.399	7.131	35.155	8.954	47.981	4.024	158.376	282.348
Saudi-Arabien	27	739	1.072	1.207	28.232	526	9.228	395	30.221	71.647
Schweden	742	4.750	5.659	7.385	62.350	9.273	52.984	9.388	43.646	196.177
Schweiz und Liechtenstein	5.990	28.483	29.450	34.162	86.633	30.115	554.042	257.019	166.738	1.192.632
Slowakei	6.977	15.089	23.323	13.257	27.608	19.176	17.942	1.951	30.891	156.214
Slowenien	1.263	19.025	10.389	6.359	17.055	10.797	11.222	2.280	30.511	108.901
Spanien	520	3.312	21.732	8.840	34.202	10.781	54.817	6.261	191.310	331.775
Südafrika	42	502	1.103	662	3.667	853	4.454	815	8.095	20.193
Indien	119	602	7.477	3.939	26.319	2.234	79.675	771	53.536	174.672
Südkorea	425	1.214	22.754	35.008	98.583	6.664	14.445	598	107.657	287.348
Südostasien ⁵⁾	1.418	1.953	12.888	31.238	49.573	4.050	29.694	1.490	81.338	213.642
Taiwan	1.336	830	3.311	26.975	51.973	2.410	5.566	2.179	78.111	172.691
Tschechien	6.858	43.105	50.784	51.467	129.997	57.137	97.540	5.774	92.938	535.600
Türkei	195	868	8.790	4.177	8.663	2.425	5.231	1.987	51.395	83.731
Ukraine	2.005	3.238	9.298	3.313	11.077	3.659	16.600	1.044	66.120	116.354
Ungarn	14.100	52.533	49.149	31.419	61.522	71.758	37.272	4.658	87.168	409.579
USA	1.214	8.777	31.120	23.895	157.098	15.104	97.887	11.295	356.302	702.692
Ver. Arab. Emirate	104	527	1.334	1.446	20.515	1.017	10.107	597	49.799	85.446
Vereinigtes Königreich	1.833	13.401	31.348	26.909	149.023	25.110	242.599	29.776	286.323	806.322
Zypern	52	107	621	244	1.380	480	1.048	108	10.379	14.419
übriges Afrika	204	1.386	1.478	1.743	4.980	2.020	3.634	940	32.563	48.948
übriges Asien	101	496	12.361	3.549	11.825	1.189	6.313	1.314	34.836	71.984
Zentral u. Südamerika ⁶⁾	238	1.101	8.117	3.397	16.829	2.542	20.689	1.799	71.926	126.638
übriges Ausland	3.310	10.421	50.423	19.967	75.073	23.866	21.368	19.754	36.840	261.022
EU-28 Insgesamt	759.473	1.922.899	2.078.060	2.063.564	4.528.451	2.810.708	6.990.342	1.319.485	4.600.502	27.073.484

Q: STATISTIK AUSTRIA. - 1) Jemen, Bahrein, Irak, Jordanien, Katar, Kuwait, Libanon, Oman, Syrien. - 2) inkl. Hong Kong, Macao. - 3) Belarus, Moldawien, Armenien, Aserbaidschan, Kasachstan, Kirgisistan, Tadschikistan, Turkmenistan, Usbekistan. - 4) Ohne Kroatien und Slowenien, inkl. Bosnien-Herzegowina, Mazedonien, Serbien und Montenegro. - 5) Indonesien, Malaysia, Singapur, Nordkorea, Thailand, Brunei, Kambodscha, Laos, Philippinen, Vietnam. - 6) inkl. Argentinien, Mexiko.

Ankünfte/Übernachtungen im Kalenderjahr 2018 nach Bundes- und Herkunftsländern in Hotels und ähnlichen Betrieben										
Arrivals and nights spent in the year 2018 in hotels and similar establishments by Austrian Länder and by countries of origin										
Herkunftsländer Countries of origin	Bundesländer / Austrian Länder									
	Burgenland	Kärnten	Nieder- österreich	Ober- österreich	Salzburg	Steiermark	Tirol	Vorarlberg	Wien	Österreich
Ankünfte / Arrivals										
Veränderung zum Kalenderjahr 2017 in % / Changes compared to 2017 in %										
Insgesamt	-0,3	0,9	4,4	5,4	3,5	2,1	3,0	0,5	4,4	3,2
Österreich gesamt	-0,9	1,2	4,6	4,9	1,9	3,1	2,3	3,3	5,9	3,2
Burgenland	-2,4	6,2	6,3	10,3	3,9	8,1	4,5	13,2	10,1	6,3
Kärnten	-2,8	3,8	12,3	7,4	2,9	-0,0	-0,7	-2,7	6,6	3,8
Niederösterreich	0,1	0,4	4,4	5,2	4,0	3,1	5,5	1,8	4,4	3,5
Oberösterreich	-6,7	5,7	5,2	3,1	3,9	3,9	2,8	1,5	2,9	3,2
Salzburg	-5,0	-0,2	10,6	2,2	8,5	1,5	4,6	3,5	6,3	5,0
Steiermark	-1,9	3,9	2,9	8,3	4,0	2,4	1,7	-3,6	5,6	3,3
Tirol	-7,4	0,9	4,7	4,5	-1,7	3,4	6,0	-1,6	11,4	4,6
Vorarlberg	9,1	7,6	28,2	0,8	-2,3	5,2	3,0	3,2	6,9	4,9
Wien	2,9	-4,3	1,4	6,6	-3,6	3,5	-4,0	10,4	1,0	0,7
Ausland	2,8	0,6	4,3	6,0	4,1	0,4	3,1	-0,2	4,0	3,2
Deutschland gesamt	-3,0	0,7	-1,2	2,2	5,2	-1,5	5,4	1,8	0,1	3,3
arabische Länder in Asien ¹⁾	22,1	7,3	11,3	38,0	-10,5	-3,1	21,1	-1,6	-2,3	-2,3
Australien	8,6	12,9	1,0	10,8	-1,0	4,3	-0,8	15,9	-11,2	-4,4
Belgien	-4,6	-2,5	-4,2	-2,6	-3,2	-11,3	3,0	2,0	21,0	2,8
Brasilien	-60,0	-28,4	1,5	-9,8	-12,9	34,9	-9,9	-33,7	-8,1	-8,6
Bulgarien	-4,3	14,2	3,5	19,3	15,7	0,2	2,8	24,2	9,0	8,6
China ²⁾	151,3	43,0	-7,8	18,6	6,2	20,3	2,7	15,5	10,9	7,3
Dänemark	28,5	-8,3	-19,4	2,3	4,5	19,1	-1,3	-9,8	2,5	1,3
Estland	287,7	-16,2	77,3	1,0	2,5	11,9	-36,2	-48,2	11,1	-3,5
Finnland	19,0	-19,0	-0,4	-4,7	-5,5	7,6	2,0	14,6	14,1	4,6
Frankreich (einschl. Monaco)	12,0	-2,7	8,3	2,7	-2,0	3,1	-3,5	-7,1	1,2	-1,1
Griechenland	6,5	-10,5	59,3	-11,6	6,6	6,2	10,0	-2,8	5,4	8,7
übrige Gus (inkl. Georgien) ³⁾	-39,6	36,8	7,2	13,5	-7,8	100,4	2,5	5,7	0,6	3,4
Irland (Republik)	18,8	1,8	22,4	3,5	1,0	-26,2	13,7	27,3	12,6	9,0
Island	120,0	-5,1	-17,7	-2,2	17,3	-3,3	7,9	30,5	4,2	8,0
Israel	46,4	21,1	38,1	8,2	-11,3	12,8	0,1	-21,0	15,4	7,3
Italien	-3,8	-8,2	1,9	-2,2	-5,1	-5,3	-2,3	-7,4	9,2	-0,5
Japan	-0,6	8,8	-37,8	-12,1	7,4	-7,1	6,0	-11,6	11,4	4,9
ehem. Jugoslawien ⁴⁾	4,2	3,9	-21,9	-2,1	18,0	14,0	9,9	32,4	-2,8	-3,9
Kanada	3,2	-11,2	13,6	-10,8	13,3	-13,8	-2,2	-8,2	11,9	7,2
Kroatien	3,7	13,2	-8,9	18,0	-0,6	0,6	3,4	-30,9	0,4	2,2
Lettland	31,7	13,7	9,2	3,3	-2,2	-12,0	2,5	-29,8	4,4	1,9
Litauen	8,1	9,1	22,4	-7,5	-21,4	6,7	-10,0	-14,7	-10,2	-8,5
Luxemburg	6,9	-7,1	6,0	11,1	-1,5	-1,8	-3,4	-8,2	8,9	-1,2
Malta	-24,1	1,3	10,6	83,1	13,8	-52,0	20,7	29,4	32,8	23,4
Neuseeland	-	45,4	36,7	20,4	14,0	-7,8	12,0	-7,1	-6,5	5,3
Niederlande	8,0	-5,6	9,8	4,6	5,2	8,9	1,1	-0,8	-1,1	1,8
Norwegen	24,0	-3,2	-0,8	-9,0	-3,0	4,4	0,3	-15,1	6,2	0,2
Polen	-2,0	8,5	23,3	23,1	8,2	4,9	1,8	3,0	1,4	7,0
Portugal	6,8	-8,6	85,2	3,6	3,7	-5,0	14,7	34,3	5,9	10,9
Rumänien	9,8	-2,3	11,5	24,8	16,5	8,3	4,3	51,5	-2,4	4,5
Russland	-12,8	-4,5	-2,4	1,0	14,8	1,8	0,4	-3,9	-1,5	0,5
Saudi-Arabien	107,7	10,5	65,4	-3,5	-1,3	4,4	-2,8	-16,7	17,7	6,4
Schweden	9,6	-4,4	2,8	-5,1	-5,3	-1,4	0,0	3,2	0,8	-1,7
Schweiz und Liechtenstein	-5,8	-1,7	8,5	-2,7	1,9	-4,4	-2,4	-4,5	0,8	-1,9
Slowakei	1,6	7,3	27,7	12,1	-3,2	-7,4	-1,7	16,1	-5,3	2,2
Slowenien	-4,0	8,1	13,8	14,9	2,9	4,0	-3,1	-5,7	6,1	5,4
Spanien	34,0	-19,7	1,1	-0,4	6,4	65,5	1,8	1,3	5,6	5,4
Südafrika	90,9	28,1	83,8	-24,9	9,5	4,7	9,3	8,5	-2,6	5,2
Indien	-9,2	19,7	-0,8	48,4	3,0	14,0	8,3	15,6	5,8	7,1
Südkorea	-35,5	52,1	12,0	17,3	7,3	40,5	-26,7	16,1	0,5	4,2
Südostasien ⁵⁾	108,5	-42,8	4,5	19,9	-5,1	23,6	0,5	23,1	13,2	6,5
Taiwan	59,4	42,9	48,7	8,1	12,0	16,5	-24,8	83,9	26,3	17,1
Tschechien	-0,7	6,2	-0,2	22,5	8,2	8,4	5,7	-2,2	7,8	7,6
Türkei	-58,1	-50,0	15,1	10,2	-13,0	-14,8	-11,8	-14,1	-9,7	-8,6
Ukraine	2,2	12,3	33,9	0,2	12,3	19,1	24,5	-2,9	25,6	22,4
Ungarn	19,6	13,5	14,9	15,6	2,0	12,7	10,1	-14,3	4,1	9,2
USA	12,6	-3,9	17,0	1,9	11,6	-18,9	6,6	8,7	7,0	7,3
Ver. Arab. Emirate	-65,9	-7,1	-28,7	-6,5	-13,8	12,0	3,4	4,2	-1,7	-5,1
Vereinigtes Königreich	-7,4	-1,4	34,3	7,7	5,5	-11,5	2,0	-6,5	9,9	5,6
Zypern	-10,3	46,6	4,7	23,9	96,3	-19,3	15,5	-32,9	86,1	62,7
übriges Afrika	78,9	-9,2	30,8	15,6	11,2	38,1	-2,9	-29,2	1,8	3,5
übriges Asien	20,2	5,8	54,9	14,3	-10,5	-16,9	8,4	66,5	-15,3	-2,7
Zentral u. Südamerika ⁶⁾	78,9	0,1	42,4	9,7	6,8	-7,9	5,4	26,1	-1,3	3,4
übriges Ausland	-20,2	-14,1	-6,2	-2,6	1,9	-29,0	-12,0	0,2	0,2	-6,3
EU-28 Insgesamt	-0,6	0,7	4,9	4,9	3,4	2,5	3,5	1,4	4,2	3,3

Q: STATISTIK AUSTRIA. - 1) Jemen, Bahrein, Irak, Jordanien, Katar, Kuwait, Libanon, Oman, Syrien. - 2) inkl. Hong Kong, Macao. - 3) Belarus, Moldawien, Armenien, Aserbaidschan, Kasachstan, Kirgisistan, Tadschikistan, Turkmenistan, Usbekistan. - 4) Ohne Kroatien und Slowenien, inkl. Bosnien-Herzegowina, Mazedonien, Serbien und Montenegro. - 5) Indonesien, Malaysia, Singapur, Nordkorea, Thailand, Brunei, Kambodscha, Laos, Philippinen, Vietnam. - 6) inkl. Argentinien, Mexiko.

Ankünfte/Übernachtungen im Kalenderjahr 2018 nach Bundes- und Herkunftsländern in Hotels und ähnlichen Betrieben										
Arrivals and nights spent in the year 2018 in hotels and similar establishments by Austrian Länder and by countries of origin										
Herkunftsländer Countries of origin	Bundesländer / Austrian Länder									
	Burgenland	Kärnten	Nieder- österreich	Ober- österreich	Salzburg	Steiermark	Tirol	Vorarlberg	Wien	Österreich
Übernachtungen / Nights spent absolut / total										
Insgesamt	1.950.258	6.813.754	4.900.737	5.088.618	17.207.159	8.009.790	30.296.359	5.284.470	14.339.674	93.890.819
Österreich gesamt	1.547.822	2.963.251	2.949.185	2.639.140	3.885.852	5.031.140	3.059.044	748.907	2.735.121	25.559.462
Burgenland	99.265	98.325	96.125	62.711	147.625	204.275	129.768	28.398	163.418	1.029.910
Kärnten	86.429	312.228	139.992	88.302	175.642	325.364	146.455	29.865	310.083	1.614.360
Niederösterreich	387.065	576.604	873.393	463.745	831.519	1.075.051	464.674	91.805	284.030	5.047.886
Oberösterreich	171.916	355.306	371.020	908.328	653.838	596.521	456.210	83.379	475.782	4.072.300
Salzburg	62.213	164.694	130.585	169.215	396.190	221.542	187.679	47.140	335.164	1.714.422
Steiermark	260.581	485.512	314.388	227.338	384.177	1.158.300	281.826	59.109	478.501	3.649.732
Tirol	51.091	148.960	111.817	140.883	265.191	179.568	553.678	77.510	339.479	1.868.177
Vorarlberg	17.712	46.967	51.389	48.505	93.325	69.827	247.334	158.699	185.361	919.119
Wien	411.550	774.655	860.476	530.113	938.345	1.200.692	591.420	173.002	163.303	5.643.556
Ausland	402.436	3.850.503	1.951.552	2.449.478	13.321.307	2.978.650	27.237.315	4.535.563	11.604.553	68.331.357
Deutschland gesamt	220.078	2.213.857	616.035	1.227.828	6.819.954	1.487.458	15.215.662	2.740.278	2.778.959	33.320.109
arabische Länder in Asien ¹⁾	1.464	5.465	4.704	7.040	123.142	4.393	38.932	5.082	138.185	328.407
Australien	472	4.082	6.108	10.099	55.883	7.749	65.462	13.633	118.467	281.955
Belgien	1.675	94.237	21.112	28.609	367.977	49.875	1.092.001	88.783	138.031	1.882.300
Brasilien	18	1.073	2.591	4.011	16.248	4.046	18.404	2.005	110.466	158.862
Bulgarien	1.149	6.605	14.851	6.759	22.119	7.421	30.407	2.364	73.677	165.352
China ²⁾	5.900	28.158	98.909	99.389	188.642	37.112	359.405	11.201	458.836	1.287.552
Dänemark	1.221	22.233	9.471	14.162	391.246	54.636	314.164	18.188	63.641	888.962
Estland	298	1.443	3.027	1.927	10.853	2.519	17.499	1.142	18.115	56.823
Finnland	614	4.603	8.601	6.095	66.028	10.337	95.314	9.385	93.923	294.900
Frankreich (einschl. Monaco)	2.665	22.696	34.763	29.306	117.219	33.051	639.400	123.653	370.253	1.373.006
Griechenland	1.029	1.483	9.789	3.292	10.680	3.415	18.918	3.656	105.727	157.989
übrige Gus (inkl. Georgien) ³⁾	899	2.976	3.673	2.425	11.752	4.078	17.932	1.755	70.731	116.221
Irland (Republik)	569	2.797	3.566	3.556	50.784	8.467	120.013	5.780	59.963	255.495
Island	60	336	1.056	807	15.603	1.660	13.890	2.493	8.470	44.375
Israel	874	8.685	14.672	10.541	82.808	10.175	132.919	5.039	187.340	453.053
Italien	12.481	288.543	71.955	62.847	221.456	86.005	673.139	36.380	633.700	2.086.506
Japan	528	3.622	15.213	15.737	60.200	14.891	33.950	4.088	276.763	424.992
ehem. Jugoslawien ⁴⁾	3.000	18.980	38.299	11.057	21.791	15.890	17.572	3.109	133.619	263.317
Kanada	642	3.066	10.351	7.639	36.732	7.836	36.836	6.044	120.415	229.561
Kroatien	2.374	55.772	15.356	14.258	35.933	21.695	26.521	2.080	65.134	239.123
Lettland	259	1.603	2.042	1.434	9.970	2.053	14.676	1.055	13.633	46.725
Litauen	562	1.926	2.744	2.014	11.044	2.563	20.693	1.306	16.344	59.196
Luxemburg	571	5.776	2.607	4.859	38.148	4.265	172.399	30.308	26.798	285.731
Malta	45	793	1.107	1.140	7.812	537	9.884	622	21.487	43.427
Neuseeland	72	660	1.605	2.299	6.527	976	8.012	1.069	14.854	36.074
Niederlande	3.451	203.094	60.957	75.409	1.046.483	92.050	2.228.412	234.192	242.463	4.186.511
Norwegen	690	3.848	5.005	5.399	67.307	9.992	93.755	12.295	58.542	256.833
Polen	6.650	99.215	84.540	55.010	161.858	73.966	287.629	12.708	183.668	965.244
Portugal	262	1.669	6.490	6.827	9.103	3.541	14.218	2.947	59.024	104.081
Rumänien	10.243	26.069	61.851	28.602	102.876	27.874	130.238	5.734	271.184	664.671
Russland	5.133	24.814	26.952	16.743	128.277	23.240	241.456	13.984	388.275	868.874
Saudi-Arabien	92	1.453	2.456	2.997	82.122	1.269	24.573	873	76.095	191.930
Schweden	1.931	10.503	10.566	13.151	272.070	29.904	214.755	32.518	101.960	687.358
Schweiz und Liechtenstein	19.440	95.496	55.667	77.762	239.662	79.711	2.154.783	746.986	391.312	3.860.819
Slowakei	15.314	49.179	51.392	40.317	86.351	55.678	69.241	6.031	53.919	427.422
Slowenien	2.585	46.995	19.382	13.717	42.783	25.063	33.452	4.751	58.790	247.518
Spanien	1.326	7.672	33.381	16.918	73.239	21.520	113.958	15.372	443.860	727.246
Südafrika	161	1.665	1.888	1.606	13.474	3.495	19.564	4.520	19.688	66.061
Indien	209	2.358	12.310	9.041	53.554	8.230	99.588	2.475	114.378	302.143
Südkorea	559	1.488	30.095	40.810	124.655	10.451	19.091	1.111	186.608	414.868
Südostasien ⁵⁾	1.882	5.097	17.723	40.081	77.169	9.210	46.103	5.604	153.243	356.112
Taiwan	1.345	1.433	4.935	33.792	65.165	3.249	7.047	2.627	127.590	247.183
Tschechien	16.601	153.469	87.084	122.848	411.359	171.506	345.580	15.450	155.875	1.479.772
Türkei	1.069	2.355	16.240	6.969	19.311	6.046	20.433	7.383	111.592	191.398
Ukraine	3.039	9.058	16.001	6.764	34.399	8.036	68.399	3.335	143.968	292.999
Ungarn	31.418	190.068	108.797	86.809	187.951	229.382	113.915	11.099	153.885	1.113.324
USA	3.720	22.140	53.291	46.316	331.988	38.923	251.599	39.628	793.464	1.581.069
Ver. Arab. Emirate	1.205	1.303	2.885	3.293	65.568	2.437	32.881	1.833	106.266	217.671
Vereinigtes Königreich	4.391	49.950	51.422	64.669	570.991	89.506	1.247.931	151.998	649.807	2.880.665
Zypern	110	403	1.233	653	3.688	964	4.796	561	28.955	41.363
übriges Afrika	753	5.397	3.504	4.063	15.526	5.387	14.362	3.416	81.057	133.465
übriges Asien	505	971	20.785	5.577	22.299	2.386	9.838	2.849	79.542	144.752
Zentral u. Südamerika ⁶⁾	969	2.698	13.776	7.126	33.207	7.184	35.598	8.107	167.834	276.499
übriges Ausland	7.864	29.173	76.737	37.079	178.321	55.347	90.116	64.678	84.178	623.493
EU-28 Insgesamt	1.887.694	6.525.904	4.343.306	4.572.156	15.035.827	7.626.391	26.323.859	4.307.248	9.617.896	80.240.281

Q: STATISTIK AUSTRIA. - 1) Jemen, Bahrein, Irak, Jordanien, Katar, Kuwait, Libanon, Oman, Syrien. - 2) inkl. Hong Kong, Macao. - 3) Belarus, Moldawien, Armenien, Aserbaidschan, Kasachstan, Kirgisistan, Tadschikistan, Turkmenistan, Usbekistan. - 4) Ohne Kroatien und Slowenien, inkl. Bosnien-Herzegowina, Mazedonien, Serbien und Montenegro. - 5) Indonesien, Malaysia, Singapur, Nordkorea, Thailand, Brunei, Kambodscha, Laos, Philippinen, Vietnam. - 6) inkl. Argentinien, Mexiko.

Ankünfte/Übernachtungen im Kalenderjahr 2018 nach Bundes- und Herkunftsländern in Hotels und ähnlichen Betrieben										
Arrivals and nights spent in the year 2018 in hotels and similar establishments by Austrian Länder and by countries of origin										
Herkunftsländer Countries of origin	Bundesländer / Austrian Länder									
	Burgenland	Kärnten	Nieder- österreich	Ober- österreich	Salzburg	Steiermark	Tirol	Vorarlberg	Wien	Österreich
Übernachtungen / Nights spent										
Veränderung zum Kalenderjahr 2017 in % / Changes compared to 2017 in %										
Insgesamt	-2,3	1,3	4,2	4,8	3,2	0,9	2,1	1,2	3,8	2,5
Österreich gesamt	-3,1	2,2	4,1	4,7	2,2	1,3	1,4	2,6	5,0	2,4
Burgenland	-7,5	6,5	4,5	11,3	2,3	7,1	4,3	23,1	8,3	4,9
Kärnten	-4,4	4,2	7,6	7,3	8,3	1,8	-2,9	-3,4	5,9	3,6
Niederösterreich	-2,5	1,4	4,5	5,9	3,3	2,9	5,8	0,9	3,7	3,2
Oberösterreich	-5,7	5,7	5,5	3,9	3,4	1,5	2,2	2,1	2,2	2,9
Salzburg	-3,6	-0,4	10,6	1,3	11,5	1,2	2,9	3,0	5,2	4,8
Steiermark	-2,8	1,8	1,6	11,7	3,6	-1,0	1,8	-4,7	4,9	1,6
Tirol	-2,9	2,6	6,0	6,1	1,2	2,2	0,8	-5,9	10,6	3,1
Vorarlberg	13,0	0,3	25,3	-1,8	-0,8	3,6	2,1	2,7	5,2	3,6
Wien	-1,7	0,6	1,3	2,6	-3,9	0,8	-2,4	9,4	-0,2	-0,1
Ausland	0,6	0,7	4,3	4,8	3,5	0,2	2,1	1,0	3,6	2,5
Deutschland gesamt	-2,8	0,3	-0,2	1,3	5,1	0,4	4,4	3,0	-0,9	3,3
arabische Länder in Asien ¹⁾	30,4	84,1	0,5	43,7	-18,1	2,9	3,3	-5,8	-3,5	-7,4
Australien	32,6	5,8	-10,2	10,5	0,4	4,4	-0,6	30,2	-11,7	-4,0
Belgien	-10,6	-3,1	-2,2	0,0	-2,4	-5,0	1,1	-0,5	21,1	1,1
Brasilien	-79,5	13,5	20,8	4,6	-11,4	31,7	-9,5	-12,4	-6,6	-6,2
Bulgarien	-13,0	29,4	4,5	27,7	22,9	-9,2	-7,2	33,6	10,5	7,8
China ²⁾	155,9	38,9	-6,8	12,9	9,5	5,3	5,5	8,4	12,7	8,9
Dänemark	53,0	-3,9	-23,9	-1,5	1,9	15,4	-3,4	-7,4	-0,6	-0,2
Estland	159,1	-7,4	82,0	9,0	14,4	17,5	-22,7	-61,7	8,8	-3,7
Finnland	5,0	-22,3	5,6	-14,4	-7,5	9,7	2,4	18,2	11,9	2,5
Frankreich (einschl. Monaco)	13,6	-2,9	6,9	-2,5	-2,0	7,3	-4,3	-7,4	2,4	-2,1
Griechenland	-10,7	-12,6	49,5	5,9	-1,9	2,5	8,7	11,0	6,0	7,4
übrige Gus (inkl. Georgien) ³⁾	-38,4	27,6	4,7	-2,5	-3,9	28,8	-1,2	23,7	-1,8	-0,5
Irland (Republik)	66,4	18,0	18,4	-3,6	7,9	-3,1	12,4	34,3	12,9	11,4
Island	172,7	4,0	15,5	19,9	26,1	21,1	14,2	58,2	12,1	20,0
Israel	33,6	31,6	38,2	26,0	-9,4	12,1	0,4	-16,9	17,3	6,6
Italien	-10,6	-7,6	7,1	-2,8	-5,9	-7,0	-4,4	-8,7	9,4	-1,1
Japan	-9,1	-18,8	-36,5	-3,4	7,3	-10,7	1,7	-3,9	10,3	4,5
ehem. Jugoslawien ⁴⁾	11,4	-8,5	-19,5	4,8	9,5	16,2	13,4	60,7	-1,4	-1,8
Kanada	27,9	-8,9	23,4	-15,0	10,9	-20,4	-5,2	-6,3	8,0	3,9
Kroatien	-12,5	14,9	-6,3	8,5	0,3	-8,3	-2,8	-30,6	2,2	2,1
Lettland	29,5	-23,0	13,9	9,4	-13,7	-12,2	-1,3	-33,6	10,1	-2,9
Litauen	12,0	31,4	26,0	1,1	-22,4	1,9	-2,2	-2,8	-5,8	-5,7
Luxemburg	19,2	-16,2	8,7	-10,8	-4,0	-2,0	-6,2	-7,4	-0,3	-5,6
Malta	-30,8	52,2	11,8	70,7	3,0	-42,0	15,6	57,9	28,2	19,1
Neuseeland	75,6	37,5	42,7	30,8	20,2	-12,7	-4,0	1,8	-7,4	1,9
Niederlande	8,5	-4,7	7,3	0,7	5,1	4,1	0,4	2,4	-3,2	1,3
Norwegen	33,5	-11,3	1,8	-4,1	1,0	7,1	1,2	-10,8	1,8	0,6
Polen	20,9	12,8	20,4	15,6	4,7	1,1	1,6	11,1	2,5	5,8
Portugal	26,6	-14,8	29,6	96,4	-12,0	-13,3	8,7	50,9	7,4	9,5
Rumänien	2,3	-6,7	17,6	22,5	10,4	7,3	10,3	29,4	-0,5	5,8
Russland	7,7	-1,3	-9,5	11,4	16,3	4,0	-0,4	4,8	-1,4	1,4
Saudi-Arabien	268,0	-8,5	114,3	-2,3	-5,0	-18,3	-9,0	-21,8	16,2	2,4
Schweden	31,7	-2,8	-4,1	1,6	-3,8	-5,0	-0,2	7,2	1,4	-1,3
Schweiz und Liechtenstein	-6,7	-0,7	14,1	-3,5	-2,4	-2,9	-3,3	-5,0	-1,9	-3,2
Slowakei	-4,9	11,6	32,7	18,3	-4,8	-5,8	-5,4	20,4	-3,7	2,5
Slowenien	-5,8	7,7	5,7	8,3	3,9	1,4	-1,9	-8,8	14,9	5,9
Spanien	25,1	-25,5	8,1	5,2	4,7	17,4	-1,1	3,0	6,7	5,0
Südafrika	222,0	118,2	52,0	-15,4	19,7	5,7	18,7	17,7	-1,6	12,2
Indien	-69,4	35,3	-2,7	38,1	8,0	-5,6	7,7	40,9	3,6	6,2
Südkorea	-25,8	44,2	-3,7	15,5	7,9	12,5	-19,5	15,4	3,1	4,0
Südostasien ⁵⁾	115,6	-25,8	-2,3	21,3	-0,4	1,9	2,2	24,8	14,9	8,4
Taiwan	56,8	66,6	64,6	10,0	9,5	-12,2	-37,2	75,8	27,3	16,8
Tschechien	7,1	8,8	-0,6	19,6	5,8	7,0	6,0	0,8	7,4	7,0
Türkei	-35,3	-38,3	7,5	5,5	-9,7	-2,2	-19,0	-19,8	-9,6	-10,0
Ukraine	-9,2	14,5	21,5	2,5	4,1	10,2	17,4	-2,9	32,9	21,4
Ungarn	21,8	7,3	10,2	24,9	3,8	14,5	6,9	-24,8	7,8	9,5
USA	7,9	-1,3	15,6	3,9	9,7	-18,7	7,9	18,2	4,9	6,1
Ver. Arab. Emirate	-14,9	-7,9	-23,7	6,2	-16,4	-24,6	-7,3	2,9	-1,9	-8,1
Vereinigtes Königreich	-5,4	-2,8	29,3	-1,9	1,7	-6,3	-1,9	-5,5	7,4	0,8
Zypern	-47,1	28,3	4,6	32,5	93,3	-29,4	17,6	9,1	86,6	61,7
übriges Afrika	154,4	6,1	66,9	37,4	8,9	-8,3	8,5	-17,3	1,2	4,2
übriges Asien	183,7	-24,6	61,4	8,1	-7,8	-31,4	-19,0	32,9	-13,7	-5,7
Zentral u. Südamerika ⁶⁾	120,2	5,3	49,2	-2,1	7,5	-9,9	5,0	40,4	-1,3	3,1
übriges Ausland	-26,6	5,8	-8,4	0,2	4,4	-33,4	-7,7	14,8	3,8	-3,8
EU-28 Insgesamt	-2,5	1,2	4,6	4,5	3,4	1,4	2,5	1,9	3,7	2,7

Q: STATISTIK AUSTRIA. - 1) Jemen, Bahrein, Irak, Jordanien, Katar, Kuwait, Libanon, Oman, Syrien. - 2) inkl. Hong Kong, Macao.- 3) Belarus, Moldawien, Armenien, Aserbaidschan, Kasachstan, Kirgisistan, Tadschikistan, Turkmenistan, Usbekistan. - 4) Ohne Kroatien und Slowenien, inkl. Bosnien-Herzegowina, Mazedonien, Serbien und Montenegro. - 5) Indonesien, Malaysia, Singapur, Nordkorea, Thailand, Brunei, Kambodscha, Laos, Philippinen, Vietnam. - 6) inkl. Argentinien, Mexiko.

Ankünfte / Übernachtungen im Kalenderjahr 2018 nach Monaten und Herkunftsländern in Hotels und ähnlichen Betrieben													
Arrivals and nights spent in the year 2018 in hotels and similar establishments by months and by countries of origin													
Herkunftsländer Countries of origin	Kalenderjahr	Monate / Months											
		Jänner	Februar	März	April	Mai	Juni	Juli	August	September	Oktober	November	Dezember
Ankünfte / Arrivals													
Veränderung zum Kalenderjahr 2017 in % / Changes compared to 2017 in %													
Insgesamt	3,2	3,7	3,6	12,9	-4,4	11,6	-1,4	0,9	1,2	0,6	2,4	8,2	2,8
Österreich gesamt	3,2	5,5	3,0	4,6	7,3	7,0	0,2	1,5	2,0	0,6	5,7	6,4	-3,0
Burgenland	6,3	10,2	4,0	13,0	12,3	20,7	10,2	2,3	2,7	-8,8	10,8	9,7	-2,5
Kärnten	3,8	5,7	1,5	0,8	13,9	6,4	-0,6	5,1	3,9	2,2	2,9	4,6	0,9
Niederösterreich	3,5	5,0	1,7	8,9	1,5	9,1	0,6	2,4	2,3	4,5	6,2	9,2	-6,8
Oberösterreich	3,2	3,6	3,5	3,3	8,2	8,8	-0,6	1,4	2,3	0,4	6,4	6,3	-2,0
Salzburg	5,0	5,2	-0,5	-1,1	10,9	6,5	4,7	6,9	3,4	3,5	11,6	3,5	3,6
Steiermark	3,3	7,1	5,4	2,2	10,3	6,1	-2,3	0,7	2,2	0,0	7,5	5,9	-1,3
Tirol	4,6	11,3	1,8	2,0	15,0	2,8	-0,6	3,2	0,7	2,3	6,7	11,8	1,9
Vorarlberg	4,9	10,3	6,8	6,6	16,9	8,9	-0,0	2,4	-2,3	-1,8	8,3	2,5	8,7
Wien	0,7	2,9	3,6	5,9	0,7	3,8	-0,4	-2,1	1,4	-1,8	0,2	4,4	-8,4
Ausland	3,2	3,0	3,9	16,9	-10,4	14,4	-2,2	0,7	0,9	0,6	0,5	9,7	5,4
Deutschland gesamt	3,3	1,4	7,6	23,5	-21,2	30,6	-10,4	3,4	-0,7	0,7	-3,1	10,6	4,8
arabische Länder in Asien ¹⁾	-2,3	15,9	-3,4	14,1	-10,8	-23,6	43,5	2,0	0,6	-33,4	4,6	-7,8	-7,0
Australien	-4,4	1,5	10,1	-7,2	-14,1	-1,4	2,4	-16,3	-5,9	-10,7	0,2	9,2	1,6
Belgien	2,8	8,9	-2,1	41,7	-33,9	-0,3	10,7	-5,2	-2,6	12,7	20,1	28,8	14,6
Brasilien	-8,6	1,5	12,5	-9,3	-21,4	5,0	-7,4	-13,8	-18,5	-18,2	-9,9	-4,4	3,5
Bulgarien	8,6	3,9	32,7	27,8	0,8	4,3	7,3	4,0	3,5	7,6	0,7	9,0	9,7
China ²⁾	7,3	-18,6	26,9	5,5	9,0	7,9	11,8	8,0	9,8	11,2	2,9	4,5	0,8
Dänemark	1,3	13,5	-7,3	20,5	-29,0	-6,5	-12,1	-3,5	4,9	2,3	18,3	14,2	18,2
Estland	-3,5	-21,6	19,0	-16,0	-3,0	-3,0	-5,3	-17,4	4,9	-6,4	-1,3	-5,4	26,9
Finnland	4,6	0,9	1,4	10,8	17,4	11,0	8,1	-17,1	-7,8	-0,2	13,4	15,9	37,9
Frankreich (einschl. Monaco)	-1,1	3,3	-28,3	42,1	-9,7	4,8	-3,3	-8,7	-0,8	-3,0	6,5	18,0	4,2
Griechenland	8,7	-8,9	13,4	24,1	13,4	-0,3	-2,1	-1,1	2,1	-2,4	-2,0	43,7	13,3
übrige Gus (inkl. Georgien) ³⁾	3,4	9,4	17,3	15,8	1,5	12,2	0,9	-18,5	12,3	-13,1	-5,5	11,8	9,1
Irland (Republik)	9,0	15,6	10,5	32,9	-1,8	26,9	5,3	-11,0	-11,2	12,1	-12,3	20,5	15,0
Island	8,0	41,0	18,8	-3,3	-34,8	-6,5	-7,4	8,3	26,2	-1,9	2,9	9,2	31,1
Israel	7,3	-6,4	11,8	-6,0	-13,7	9,8	-5,4	16,4	3,0	27,9	-20,0	37,7	46,1
Italien	-0,5	-10,7	3,9	12,2	-3,3	3,7	-8,2	-3,2	-3,9	3,3	4,0	25,3	-6,7
Japan	4,9	11,1	-10,1	-13,9	20,0	1,7	3,4	20,9	3,7	8,7	8,9	-5,2	11,6
ehem. Jugoslawien ⁴⁾	-3,9	4,9	11,9	-8,8	0,4	-9,6	19,2	13,9	9,1	-29,3	-27,8	17,1	-16,5
Kanada	7,2	14,9	12,5	4,7	-4,0	5,0	12,7	4,5	-6,1	-7,5	38,5	22,1	24,7
Kroatien	2,2	5,8	5,6	0,4	17,5	7,0	6,3	-7,5	0,7	-10,1	-10,5	2,9	5,1
Lettland	1,9	4,9	-15,2	4,1	19,0	-10,8	-19,9	3,6	-16,7	34,8	20,6	10,8	14,4
Litauen	-8,5	-9,8	-4,1	-13,7	-36,6	24,5	-18,6	-17,3	-5,2	-2,8	6,0	17,6	-2,2
Luxemburg	-1,2	-5,2	-7,1	19,3	-0,9	14,5	-14,8	2,0	4,2	6,7	32,9	5,0	-16,4
Malta	23,4	51,3	6,2	40,4	-15,0	80,2	-0,7	17,9	17,8	13,1	51,2	43,2	29,4
Neuseeland	5,3	3,0	4,2	-14,4	16,6	8,6	8,6	9,5	16,6	3,0	-15,6	3,1	-3,3
Niederlande	1,8	3,9	1,8	6,2	-5,1	11,1	8,0	-0,9	-6,6	-2,9	-0,3	10,6	8,2
Norwegen	0,2	15,1	-1,4	-7,5	-14,5	6,4	-4,9	1,9	-3,2	7,4	-3,3	12,6	-0,5
Polen	7,0	26,2	-6,7	-0,9	13,8	20,9	14,5	-6,2	5,0	2,7	10,0	13,5	8,3
Portugal	10,9	32,7	28,4	73,5	-19,2	24,2	-4,9	4,8	-6,3	16,2	6,9	17,9	10,9
Rumänien	4,5	30,2	-0,4	11,9	4,6	-0,1	-2,5	4,3	6,5	-6,8	3,9	-8,6	9,4
Russland	0,5	10,5	1,0	16,9	13,3	-6,0	-4,9	-7,3	-1,7	-10,7	-0,4	-6,0	-1,7
Saudi-Arabien	6,4	37,5	29,3	-6,1	-8,0	-34,6	208,2	15,1	1,7	-33,4	18,4	-22,5	35,4
Schweden	-1,7	-4,4	-5,5	8,8	-3,4	-1,5	9,0	-6,7	-6,3	0,1	-6,7	-1,1	5,8
Schweiz und Liechtenstein	-1,9	-0,3	-3,7	2,7	-14,4	10,5	-9,9	-4,9	-1,6	4,3	-3,9	8,8	-5,1
Slowakei	2,2	6,5	-22,1	43,1	-7,5	-2,5	6,4	-0,5	6,8	-3,4	8,3	-10,2	4,3
Slowenien	5,4	7,2	10,1	6,2	21,8	-2,0	9,7	-4,2	5,7	-3,5	-5,4	11,2	7,9
Spanien	5,4	-7,0	8,8	18,2	-14,5	6,2	-3,0	-7,4	4,8	0,7	5,7	50,2	38,1
Südafrika	5,2	55,9	71,5	9,9	0,4	-7,9	38,7	-18,5	-15,9	-11,0	-14,5	3,9	-3,9
Indien	7,1	-14,9	-4,9	3,4	-0,9	4,9	8,1	14,2	30,5	-7,4	4,6	10,7	14,7
Südkorea	4,2	23,8	5,9	5,7	-3,2	-5,9	12,3	0,3	12,7	9,0	1,8	-9,0	2,4
Südostasien ⁵⁾	6,5	-6,6	27,7	10,4	1,9	3,5	11,4	8,2	28,4	6,2	4,9	6,3	-2,3
Taiwan	17,1	3,6	21,3	12,2	41,4	-0,3	25,0	10,7	19,0	35,3	6,7	5,4	42,0
Tschechien	7,6	11,1	15,2	5,8	-3,6	7,1	17,9	3,0	8,2	5,1	8,3	-3,7	12,2
Türkei	-8,6	7,2	24,2	8,6	21,7	-17,1	-24,0	-12,8	-8,8	-32,2	-27,4	-19,3	-8,7
Ukraine	22,4	16,9	8,9	31,8	30,5	28,2	22,3	12,7	21,5	26,8	18,7	34,1	26,6
Ungarn	9,2	11,2	9,3	30,5	5,6	16,7	-4,6	0,9	10,9	-0,7	14,1	9,4	7,5
USA	7,3	6,4	14,1	-4,8	4,8	2,5	8,9	3,4	10,2	0,7	14,0	17,9	19,9
Ver. Arab. Emirate	-5,1	12,8	-3,4	-12,9	3,1	-17,9	18,1	-8,4	-3,6	-33,1	-9,6	47,9	2,0
Vereinigtes Königreich	5,6	3,4	-1,8	21,0	-17,3	10,6	14,9	-2,5	8,1	2,1	15,1	13,4	9,6
Zypern	62,7	1,3	21,9	7,6	15,2	-7,8	23,5	0,1	70,4	105,4	59,3	175,1	216,2
übriges Afrika	3,5	-0,5	5,6	12,0	3,9	-16,5	11,8	15,5	-0,2	6,5	-2,3	-8,6	12,2
übriges Asien	-2,7	2,1	18,6	-2,7	13,2	-16,5	1,1	3,5	-0,9	12,0	-19,1	-32,4	-7,4
Zentral u. Südamerika ⁶⁾	3,4	26,4	44,8	43,4	3,2	13,7	-2,4	-7,2	-1,6	-4,7	-7,1	-12,8	1,2
übriges Ausland	-6,3	-9,4	-9,4	7,1	9,9	-11,8	-1,6	-12,9	-4,4	-21,2	3,1	-1,7	-12,2
EU-28 Insgesamt	3,3	3,9	3,3	14,5	-5,7	14,3	-3,0	0,8	0,6	0,8	2,9	8,9	2,7

Q: STATISTIK AUSTRIA. - 1) Jemen, Bahrain, Irak, Jordanien, Katar, Kuwait, Libanon, Oman, Syrien. - 2) inkl. Hong Kong, Macao.- 3) Belarus, Moldawien, Armenien, Aserbaidschan, Kasachstan, Kirgisistan, Tadschikistan, Turkmenistan, Usbekistan. - 4) Ohne Kroatien und Slowenien, inkl. Bosnien-Herzegowina, Mazedonien, Serbien und Montenegro. - 5) Indonesien, Malaysia, Singapur, Nordkorea, Thailand, Brunei, Kambodscha, Laos, Philippinen, Vietnam. - 6) inkl. Argentinien, Mexiko.

Ankünfte / Übernachtungen im Kalenderjahr 2018 nach Monaten und Herkunftsländern in Hotels und ähnlichen Betrieben Arrivals and nights spent in the year 2018 in hotels and similar establishments by months and by countries of origin													
Herkunftsländer Countries of origin	Kalenderjahr	Monate / Months											
		Jänner	Februar	März	April	Mai	Juni	Juli	August	September	Oktober	November	Dezember
Übernachtungen / Nights spent													
Veränderung zum Kalenderjahr 2017 in % / Changes compared to 2017 in %													
Insgesamt	2,5	4,6	4,7	9,8	-10,4	12,4	-3,7	1,7	-1,6	-0,3	1,9	7,3	6,0
Österreich gesamt	2,4	5,1	1,6	7,8	0,5	1,6	2,3	1,7	0,2	0,6	4,4	5,6	-1,0
Burgenland	4,9	7,6	1,0	16,0	3,0	11,8	8,7	1,9	1,9	-2,9	9,6	9,7	-1,6
Kärnten	3,6	6,0	1,5	1,8	9,3	1,0	1,6	6,8	2,1	2,9	2,7	5,9	2,4
Niederösterreich	3,2	5,3	1,8	13,7	-5,8	4,2	3,1	4,0	0,2	3,6	5,2	8,3	-3,9
Oberösterreich	2,9	5,5	1,8	6,2	2,1	3,3	2,7	1,8	0,3	0,7	5,9	6,7	1,2
Salzburg	4,8	3,6	-2,7	3,8	6,8	3,1	7,4	5,9	1,5	4,3	12,5	3,9	6,6
Steiermark	1,6	5,6	3,4	-0,1	5,2	-0,5	-0,5	1,8	-0,1	0,4	5,4	0,5	-0,6
Tirol	3,1	9,4	-3,1	5,1	10,2	-1,9	0,2	1,2	0,4	0,7	7,6	10,4	1,0
Vorarlberg	3,6	9,6	2,1	10,3	8,5	1,7	4,6	0,1	0,6	0,3	5,2	0,2	5,1
Wien	-0,1	2,4	2,1	11,4	-8,0	-1,0	1,2	-2,2	-0,8	-3,2	-3,0	5,5	-4,6
Ausland	2,5	4,4	5,6	10,4	-14,7	18,6	-6,3	1,8	-2,3	-0,6	0,7	8,4	8,4
Deutschland gesamt	3,3	2,5	13,0	19,5	-27,2	37,1	-13,2	5,4	-3,7	-1,1	-1,1	6,7	9,7
arabische Länder in Asien ¹⁾	-7,4	11,8	-7,7	2,4	-19,4	-31,7	48,0	-3,9	-6,5	-36,9	5,6	-4,9	-9,1
Australien	-4,0	6,8	1,7	-6,7	-14,2	-6,9	-0,4	-17,6	-2,9	-9,8	-1,1	5,6	2,7
Belgien	1,1	6,7	33,2	-38,5	-6,0	0,8	4,7	-2,9	-3,7	9,3	20,6	23,3	16,1
Brasilien	-6,2	5,9	20,9	4,7	-23,2	2,2	-0,7	-13,7	-15,7	-14,1	-7,1	-9,9	-1,7
Bulgarien	7,8	3,3	6,6	28,1	4,2	14,0	-2,4	10,7	5,6	9,5	3,7	5,5	6,1
China ²⁾	8,9	-16,8	30,5	6,7	11,0	9,0	15,9	9,2	9,4	9,9	2,0	10,6	6,6
Dänemark	-0,2	21,1	-9,6	20,2	-40,5	-8,8	-19,6	-7,6	-1,8	-2,6	8,6	5,5	18,3
Estland	-3,7	-6,6	15,4	0,4	-8,1	-16,5	-9,9	-20,2	-23,5	-15,0	-0,9	4,1	24,1
Finnland	2,5	1,0	1,5	6,1	14,3	12,9	6,3	-15,6	-10,9	-1,3	6,5	12,9	29,8
Frankreich (einschl. Monaco)	-2,1	7,6	-41,8	97,9	-11,0	7,2	-4,4	-10,3	-5,1	1,0	2,7	17,1	6,2
Griechenland	7,4	-9,2	6,1	9,5	2,7	-0,8	-6,8	9,9	2,5	0,7	-5,6	47,1	15,4
übrige Gus (inkl. Georgien) ³⁾	-0,5	6,4	6,7	26,5	8,1	-1,1	-14,4	-21,4	-2,3	-11,7	-5,0	10,3	-0,3
Irland (Republik)	11,4	14,0	6,6	20,3	6,7	36,7	3,1	-2,9	-3,5	12,0	-3,0	29,8	22,3
Island	20,0	73,3	16,5	9,4	-42,7	-30,0	8,0	22,2	39,9	-5,2	43,8	33,3	37,8
Israel	6,6	-2,9	4,1	-12,0	-9,9	5,3	-5,6	15,3	5,5	25,8	-19,4	50,8	45,8
Italien	-1,1	-10,3	2,5	6,8	-2,7	3,6	-10,0	-2,5	-3,5	4,5	0,6	26,7	-5,1
Japan	4,5	6,2	-2,5	-13,0	13,1	-6,0	11,9	24,1	3,1	4,7	9,9	-2,9	5,0
ehem. Jugoslawien ⁴⁾	-1,8	3,8	6,1	-6,2	0,7	-9,1	19,0	16,3	14,5	-19,4	-20,4	6,2	-14,9
Kanada	3,9	13,3	3,9	-4,3	-0,7	0,4	11,5	5,1	-4,8	-8,7	22,0	7,1	18,1
Kroatien	2,1	3,3	4,5	3,7	14,7	-5,4	6,5	-9,1	6,0	-8,8	-4,3	3,5	2,6
Lettland	-2,9	2,7	-30,5	-6,6	30,2	-8,3	-31,1	-4,9	-23,1	56,7	35,8	-11,0	17,4
Litauen	-5,7	-3,7	-1,9	-16,7	-25,7	21,4	-18,0	-22,6	9,8	17,1	11,8	12,5	-4,7
Luxemburg	-5,6	-19,5	-7,4	0,1	25,1	22,9	-17,4	1,5	5,0	6,0	23,9	3,7	-29,5
Malta	19,1	54,9	8,7	65,7	-25,5	70,2	2,5	12,1	15,2	-2,2	51,4	52,7	25,6
Neuseeland	1,9	1,7	22,1	-19,3	-18,9	1,2	27,7	0,0	17,7	3,8	-28,6	-16,7	5,7
Niederlande	1,3	3,3	5,3	-3,1	-2,1	9,4	3,3	0,2	-10,1	-3,9	-1,0	9,4	13,9
Norwegen	0,6	14,7	-0,0	-1,2	-17,9	9,7	-11,3	-0,1	-8,6	21,9	-3,3	16,2	-8,1
Polen	5,8	28,6	-11,5	-1,4	15,1	15,1	12,1	-0,9	5,3	-0,0	2,2	12,5	2,6
Portugal	9,5	31,3	22,1	51,8	-15,7	15,7	-11,2	2,8	-3,9	18,8	3,0	16,8	11,0
Rumänien	5,8	32,6	-4,5	2,4	5,4	5,0	-1,7	7,5	5,4	-6,8	6,4	3,9	5,6
Russland	1,4	11,2	-0,9	15,4	5,8	-1,4	-8,7	-10,9	-3,1	-5,2	1,9	-6,4	-3,7
Saudi-Arabien	2,4	35,0	15,6	0,8	-10,8	-34,5	215,6	10,5	-1,7	-39,9	12,1	-10,4	16,7
Schweden	-1,3	-2,9	-4,5	1,0	4,9	-4,4	3,4	-5,7	-0,9	2,1	2,2	-7,4	8,4
Schweiz und Liechtenstein	-3,2	4,3	-4,2	-8,2	-13,1	10,0	-10,2	-5,7	-4,4	0,4	-3,0	6,3	-2,9
Slowakei	2,5	3,2	-32,4	55,3	-8,1	6,0	3,8	5,1	7,7	-3,1	7,8	-8,0	6,3
Slowenien	5,9	5,3	9,8	-7,2	19,3	-2,5	17,8	3,6	16,4	-3,6	-5,2	13,8	6,3
Spanien	5,0	-3,2	8,6	26,7	-17,3	3,1	-8,9	-10,3	4,8	0,1	4,6	59,6	37,6
Südafrika	12,2	77,8	22,9	1,3	-11,2	-9,8	35,2	-17,2	-15,3	-1,9	-14,6	-1,6	11,9
Indien	6,2	1,3	-4,3	1,8	-6,3	8,5	6,8	12,0	25,4	-6,0	-0,3	5,5	9,6
Südkorea	4,0	16,4	-0,6	-3,8	-5,5	-8,8	17,6	-1,2	14,6	10,4	2,5	-3,8	11,0
Südostasien ⁵⁾	8,4	-2,1	24,5	12,4	6,0	11,5	22,2	7,1	19,4	4,9	5,6	8,6	2,9
Taiwan	16,8	2,3	25,4	13,3	37,9	-0,1	12,8	12,8	14,0	39,1	0,4	7,7	37,0
Tschechien	7,0	12,3	17,4	-2,8	-1,6	7,8	13,2	6,8	7,9	6,2	9,8	-9,6	10,6
Türkei	-10,0	8,8	1,4	2,3	23,3	-15,9	-24,4	-18,4	-5,6	-34,6	-29,4	-25,2	-11,6
Ukraine	21,4	10,6	7,5	27,4	20,7	30,3	28,3	23,3	21,3	25,3	26,8	33,0	30,9
Ungarn	9,5	12,5	6,4	24,2	11,0	9,9	-3,1	2,7	7,3	3,7	14,8	8,2	12,1
USA	6,1	9,1	11,9	-3,9	-0,8	0,8	3,4	2,9	9,4	3,7	14,1	16,2	16,7
Ver. Arab. Emirate	-8,1	4,9	-1,9	-17,6	-1,3	-19,6	22,4	-12,3	-8,3	-30,8	-4,3	15,2	10,1
Vereinigtes Königreich	0,8	4,2	-5,6	7,5	-8,7	6,2	3,8	-4,4	-0,1	-4,2	12,1	10,7	6,6
Zypern	61,7	9,4	41,8	-15,7	5,8	-4,5	24,2	4,8	56,4	78,8	63,9	168,7	229,6
übriges Afrika	4,2	0,2	1,2	-3,3	3,7	-23,2	17,0	24,2	-3,9	20,8	6,0	-10,3	14,6
übriges Asien	-5,7	-3,2	19,0	0,5	4,2	-24,1	1,8	-3,8	-2,7	4,7	-22,3	-25,6	-11,4
Zentral u. Südamerika ⁶⁾	3,1	17,4	34,4	19,6	2,8	16,5	-1,2	-8,4	0,2	-4,0	-5,1	-9,5	4,4
übriges Ausland	-3,8	-2,9	-9,6	6,6	-9,2	-7,8	3,8	-2,0	-4,1	-16,6	4,4	1,7	-5,9
EU-28 Insgesamt	2,7	4,3	5,1	11,2	-11,7	14,9	-5,0	2,1	-2,0	-0,1	2,3	7,6	6,3

Q: STATISTIK AUSTRIA. - 1) Jemen, Bahrain, Irak, Jordanien, Katar, Kuwait, Libanon, Oman, Syrien. - 2) inkl. Hong Kong, Macao.- 3) Belarus, Moldawien, Armenien, Aserbaidschan, Kasachstan, Kirgisistan, Tadschikistan, Turkmenistan, Usbekistan. - 4) Ohne Kroatien und Slowenien, inkl. Bosnien-Herzegowina, Mazedonien, Serbien und Montenegro. - 5) Indonesien, Malaysia, Singapur, Nordkorea, Thailand, Brunei, Kambodscha, Laos, Philippinen, Vietnam. - 6) inkl. Argentinien, Mexiko.

Ankünfte / Übernachtungen im Kalenderjahr 2018 nach Betriebsgruppen und Herkunftsländern in Hotels und ähnlichen Betrieben Arrivals / nights spent in the year 2018 in hotels and similar establishments by hotel categories and by countries of origin								
Herkunftsländer Countries of origin	Ankünfte nach Betriebsgruppen / Arrivals by categories				Übernachtungen nach Betriebsgruppen / Nights spent by categories			
	5-/4-Stern	3-Stern	2-/1-Stern	Zusammen	5-/4-Stern	3-Stern	2-/1-Stern	Zusammen
absolut / total								
Insgesamt	18.258.461	10.895.852	3.784.496	32.938.809	52.932.001	30.409.450	10.549.368	93.890.819
Österreich gesamt	5.924.738	3.889.615	1.098.092	10.912.445	14.304.335	8.693.125	2.562.002	25.559.462
Burgenland	258.632	163.716	42.107	464.455	587.302	351.544	91.064	1.029.910
Kärnten	377.877	266.476	75.898	720.251	872.544	547.111	194.705	1.614.360
Niederösterreich	1.068.643	719.147	216.384	2.004.174	2.806.491	1.714.706	526.689	5.047.886
Oberösterreich	923.394	714.987	195.534	1.833.915	2.129.863	1.512.022	430.415	4.072.300
Salzburg	452.552	284.690	79.916	817.158	968.087	572.609	173.726	1.714.422
Steiermark	821.272	616.778	163.094	1.601.144	1.935.469	1.324.666	389.597	3.649.732
Tirol	451.138	281.766	85.774	818.678	1.059.697	625.402	183.078	1.868.177
Vorarlberg	237.499	120.988	41.281	399.768	572.596	258.718	87.805	919.119
Wien	1.333.731	721.067	198.104	2.252.902	3.372.286	1.786.347	484.923	5.643.556
Ausland	12.333.723	7.006.237	2.686.404	22.026.364	38.627.666	21.716.325	7.987.366	68.331.357
Deutschland gesamt	5.012.477	3.159.692	1.244.344	9.416.513	18.113.170	11.038.437	4.168.502	33.320.109
arabische Länder in Asien ¹⁾	97.173	18.179	3.574	118.926	261.170	58.601	8.636	328.407
Australien	69.335	32.121	14.074	115.530	176.997	76.168	28.790	281.955
Belgien	241.416	134.386	42.742	418.544	1.136.034	565.765	180.501	1.882.300
Brasilien	42.893	17.970	5.108	65.971	102.964	44.243	11.655	158.862
Bulgarien	30.114	25.698	12.792	68.604	77.367	60.409	27.576	165.352
China ²⁾	526.331	218.984	176.445	921.760	788.639	303.423	195.490	1.287.552
Dänemark	106.784	98.390	31.361	236.535	397.197	373.307	118.458	888.962
Estland	10.191	7.574	3.559	21.324	28.274	18.760	9.789	56.823
Finnland	63.233	28.052	7.218	98.503	185.913	85.779	23.208	294.900
Frankreich (einschl. Monaco)	255.943	138.353	39.893	434.189	846.410	415.123	111.473	1.373.006
Griechenland	44.784	15.599	3.733	64.116	106.449	40.862	10.678	157.989
übrige Gus (inkl. Georgien) ³⁾	28.391	12.718	4.736	45.845	73.475	29.726	13.020	116.221
Irland (Republik)	39.937	16.402	12.527	68.866	150.173	62.478	42.844	255.495
Island	8.019	2.937	498	11.454	32.930	9.664	1.781	44.375
Israel	96.239	39.656	8.133	144.028	307.783	118.979	26.291	453.053
Italien	442.569	338.443	97.706	878.718	1.087.395	766.326	232.785	2.086.506
Japan	175.997	27.762	5.820	209.579	346.093	63.603	15.296	424.992
ehem. Jugoslawien ⁴⁾	63.529	44.463	15.955	123.947	136.463	89.395	37.459	263.317
Kanada	64.608	25.909	6.676	97.193	155.775	60.105	13.681	229.561
Kroatien	50.794	40.198	11.680	102.672	121.399	91.030	26.694	239.123
Lettland	8.674	6.524	2.115	17.313	25.609	16.493	4.623	46.725
Litauen	9.670	7.862	3.154	20.686	29.818	20.973	8.405	59.196
Luxemburg	45.775	13.883	3.811	63.469	218.441	51.826	15.464	285.731
Malta	8.287	4.046	986	13.319	27.146	13.476	2.805	43.427
Neuseeland	8.362	5.624	2.150	16.136	20.108	11.500	4.466	36.074
Niederlande	449.079	410.341	164.691	1.024.111	1.912.482	1.643.305	630.724	4.186.511
Norwegen	53.090	24.831	5.047	82.968	167.006	75.135	14.692	256.833
Polen	122.561	145.653	72.875	341.089	372.851	391.701	200.692	965.244
Portugal	25.807	12.265	3.942	42.014	59.206	31.585	13.290	104.081
Rumänien	125.750	105.678	40.039	271.467	307.642	255.810	101.219	664.671
Russland	174.292	82.624	25.432	282.348	569.990	228.268	70.616	868.874
Saudi-Arabien	50.083	18.965	2.599	71.647	135.542	49.952	6.436	191.930
Schweden	106.454	72.848	16.875	196.177	357.273	271.056	59.029	687.358
Schweiz und Liechtenstein	855.790	267.212	69.630	1.192.632	2.864.235	796.352	200.232	3.860.819
Slowakei	65.653	63.236	27.325	156.214	171.702	166.088	89.632	427.422
Slowenien	47.714	45.526	15.661	108.901	108.303	98.868	40.347	247.518
Spanien	226.651	82.514	22.610	331.775	482.176	193.928	51.142	727.246
Südafrika	12.931	5.566	1.706	20.193	42.162	19.116	4.783	66.061
Indien	88.616	39.595	46.461	174.672	168.981	75.345	57.817	302.143
Südkorea	127.156	122.116	38.076	287.348	204.108	162.795	47.965	414.868
Südostasien ⁵⁾	146.532	49.549	17.561	213.642	239.512	88.435	28.165	356.112
Taiwan	143.820	20.539	8.332	172.691	198.726	34.269	14.188	247.183
Tschechien	209.271	226.716	99.613	535.600	576.432	625.709	277.631	1.479.772
Türkei	50.506	25.859	7.366	83.731	113.260	62.955	15.183	191.398
Ukraine	65.414	36.364	14.576	116.354	178.319	82.216	32.464	292.999
Ungarn	159.283	169.291	81.005	409.579	414.416	451.529	247.379	1.113.324
USA	527.489	141.389	33.814	702.692	1.172.308	326.128	82.633	1.581.069
Ver. Arab. Emirate	69.671	13.539	2.236	85.446	174.695	36.351	6.625	217.671
Vereinigtes Königreich	539.450	196.230	70.642	806.322	1.897.444	722.318	260.903	2.880.665
Zypern	9.651	4.067	701	14.419	27.187	11.872	2.304	41.363
übriges Afrika	32.174	11.554	5.220	48.948	86.431	32.771	14.263	133.465
übriges Asien	50.822	14.661	6.501	71.984	100.901	31.708	12.143	144.752
Zentral u. Südamerika ⁶⁾	83.075	33.608	9.955	126.638	184.311	71.897	20.291	276.499
übriges Ausland	163.413	82.486	15.123	261.022	386.873	192.412	44.208	623.493
EU-28 Insgesamt	14.382.710	9.459.082	3.231.692	27.073.484	43.542.244	27.177.938	9.520.099	80.240.281

Q: STATISTIK AUSTRIA. - 1) Jemen, Bahrein, Irak, Jordanien, Katar, Kuwait, Libanon, Oman, Syrien. - 2) inkl. Hong Kong, Macao. - 3) Belarus, Moldawien, Armenien, Aserbaidschan, Kasachstan, Kirgisistan, Tadschikistan, Turkmenistan, Usbekistan. - 4) Ohne Kroatien und Slowenien, inkl. Bosnien-Herzegowina, Mazedonien, Serbien und Montenegro. - 5) Indonesien, Malaysia, Singapur, Nordkorea, Thailand, Brunei, Kambodscha, Laos, Philippinen, Vietnam. - 6) inkl. Argentinien, Mexiko.

Ankünfte / Übernachtungen im Kalenderjahr 2018 nach Betriebsgruppen und Herkunftsländern in Hotels und ähnlichen Betrieben Arrivals / nights spent in the year 2018 in hotels and similar establishments by hotel categories and by countries of origin								
Herkunftsländer Countries of origin	Ankünfte nach Betriebsgruppen / Arrivals by categories				Übernachtungen nach Betriebsgruppen / Nights spent by categories			
	5-/4-Stern	3-Stern	2-/1-Stern	Zusammen	5-/4-Stern	3-Stern	2-/1-Stern	Zusammen
Veränderung zum Kalenderjahr 2017 in % / Changes compared to 2017 in %								
Insgesamt	2,8	3,8	3,6	3,2	2,5	2,4	2,7	2,5
Österreich gesamt	2,5	4,1	3,4	3,2	2,5	2,6	1,0	2,4
Burgenland	4,6	8,1	9,5	6,3	3,2	8,5	2,9	4,9
Kärnten	2,3	5,5	5,0	3,8	2,3	4,1	8,1	3,6
Niederösterreich	3,9	3,1	2,9	3,5	4,2	1,9	2,2	3,2
Oberösterreich	2,8	3,4	4,2	3,2	3,7	2,0	1,9	2,9
Salzburg	6,2	4,8	-0,6	5,0	6,3	4,2	-1,4	4,8
Steiermark	2,6	4,9	0,7	3,3	1,1	2,8	-0,2	1,6
Tirol	4,1	4,2	8,4	4,6	3,8	3,2	-1,2	3,1
Vorarlberg	5,9	2,4	6,4	4,9	5,5	-0,1	2,5	3,6
Wien	-1,3	3,9	2,7	0,7	-0,9	1,8	-1,8	-0,1
Ausland	2,9	3,7	3,7	3,2	2,5	2,3	3,2	2,5
Deutschland gesamt	3,3	3,6	2,6	3,3	3,8	2,8	2,3	3,3
arabische Länder in Asien ¹⁾	-2,6	-1,3	3,7	-2,3	-7,6	-5,1	-13,2	-7,4
Australien	-4,0	-4,7	-5,9	-4,4	-4,2	-1,6	-8,4	-4,0
Belgien	2,7	2,6	3,6	2,8	1,1	0,4	2,9	1,1
Brasilien	-10,4	-8,9	10,7	-8,6	-8,7	-4,6	14,1	-6,2
Bulgarien	5,5	7,5	19,3	8,6	8,8	4,5	13,0	7,8
China ²⁾	11,1	10,8	-5,9	7,3	12,2	11,3	-5,7	8,9
Dänemark	1,5	0,4	3,6	1,3	-1,6	0,4	2,2	-0,2
Estland	-3,1	11,5	-25,5	-3,5	-1,3	6,0	-22,5	-3,7
Finnland	7,8	-2,8	9,1	4,6	6,3	-5,9	7,6	2,5
Frankreich (einschl. Monaco)	-2,7	-0,8	9,4	-1,1	-2,5	-3,1	5,7	-2,1
Griechenland	4,3	21,9	13,4	8,7	2,6	19,6	15,5	7,4
übrige Gus (inkl. Georgien) ³⁾	0,5	3,0	26,3	3,4	0,2	-3,0	1,3	-0,5
Irland (Republik)	16,1	18,1	-15,8	9,0	14,8	16,0	-4,1	11,4
Island	6,9	13,8	-5,7	8,0	21,7	19,8	-3,9	20,0
Israel	3,1	17,0	14,8	7,3	2,8	16,4	12,9	6,6
Italien	-2,8	0,3	8,1	-0,5	-3,9	0,0	9,9	-1,1
Japan	4,5	8,7	0,7	4,9	4,7	4,4	0,6	4,5
ehem. Jugoslawien ⁴⁾	-5,1	1,5	-12,5	-3,9	-0,8	2,0	-12,6	-1,8
Kanada	8,1	6,3	2,4	7,2	4,8	1,9	2,3	3,9
Kroatien	-2,0	5,8	10,1	2,2	2,9	1,5	0,0	2,1
Lettland	7,9	-1,4	-9,6	1,9	6,1	-6,7	-26,6	-2,9
Litauen	-10,4	-2,5	-15,9	-8,5	-5,5	-4,0	-10,2	-5,7
Luxemburg	-1,4	-2,0	4,2	-1,2	-4,8	-7,9	-9,2	-5,6
Malta	22,2	25,8	23,4	23,4	16,7	24,7	17,0	19,1
Neuseeland	-1,8	27,3	-10,1	5,3	-0,6	17,6	-17,1	1,9
Niederlande	3,6	0,3	1,0	1,8	3,5	-0,7	0,4	1,3
Norwegen	1,1	0,3	-8,7	0,2	4,1	-3,9	-12,1	0,6
Polen	5,7	6,3	10,8	7,0	6,1	2,8	11,3	5,8
Portugal	7,6	13,8	26,0	10,9	2,9	8,2	60,2	9,5
Rumänien	6,4	2,3	4,6	4,5	7,6	4,4	4,4	5,8
Russland	-0,3	0,7	6,1	0,5	2,1	-1,3	5,3	1,4
Saudi-Arabien	4,3	10,7	19,2	6,4	0,5	8,2	1,3	2,4
Schweden	-1,9	-2,3	2,7	-1,7	-0,7	-2,3	-0,7	-1,3
Schweiz und Liechtenstein	-2,7	-0,9	3,7	-1,9	-3,8	-1,8	0,7	-3,2
Slowakei	1,8	3,2	1,1	2,2	1,0	2,3	6,0	2,5
Slowenien	8,9	0,2	11,8	5,4	12,7	-1,9	9,2	5,9
Spanien	1,7	12,5	21,5	5,4	1,7	10,4	18,7	5,0
Südafrika	7,6	0,3	4,1	5,2	14,2	8,1	12,2	12,2
Indien	5,1	19,9	1,5	7,1	3,5	14,9	3,8	6,2
Südkorea	9,5	0,2	1,1	4,2	8,4	-0,8	3,2	4,0
Südostasien ⁵⁾	4,6	4,5	33,9	6,5	5,2	12,3	27,4	8,4
Taiwan	19,9	6,8	-0,3	17,1	20,2	3,1	9,3	16,8
Tschechien	6,7	8,4	7,7	7,6	8,2	6,1	6,7	7,0
Türkei	-10,6	-3,1	-12,1	-8,6	-11,8	-3,0	-21,4	-10,0
Ukraine	18,2	25,7	35,0	22,4	17,3	25,3	36,6	21,4
Ungarn	7,2	7,6	17,4	9,2	9,0	6,0	17,5	9,5
USA	7,3	8,0	4,0	7,3	6,5	6,2	0,9	6,1
Ver. Arab. Emirate	-4,8	-8,6	9,3	-5,1	-7,6	-10,2	-10,8	-8,1
Vereinigtes Königreich	5,0	6,0	9,0	5,6	0,8	1,4	-0,1	0,8
Zypern	47,1	113,8	75,3	62,7	43,3	116,1	107,6	61,7
übriges Afrika	5,8	-0,7	-0,4	3,5	8,6	-4,1	-0,3	4,2
übriges Asien	-0,6	-10,5	0,3	-2,7	-6,5	-8,7	11,3	-5,7
Zentral u. Südamerika ⁶⁾	2,3	0,2	29,2	3,4	2,4	1,8	16,2	3,1
übriges Ausland	-13,3	5,9	24,2	-6,3	-12,1	8,3	46,4	-3,8
EU-28 Insgesamt	2,8	3,8	4,0	3,3	2,9	2,3	2,7	2,7

Q: STATISTIK AUSTRIA. - 1) Jemen, Bahrein, Irak, Jordanien, Katar, Kuwait, Libanon, Oman, Syrien. - 2) inkl. Hong Kong, Macao.- 3) Belarus, Moldawien, Armenien, Aserbaidschan, Kasachstan, Kirgisistan, Tadschikistan, Turkmenistan, Usbekistan. - 4) Ohne Kroatien und Slowenien, inkl. Bosnien-Herzegowina, Mazedonien, Serbien und Montenegro. - 5) Indonesien, Malaysia, Singapur, Nordkorea, Thailand, Brunei, Kambodscha, Laos, Philippinen, Vietnam. - 6) inkl. Argentinien, Mexiko.

Ankünfte / Übernachtungen im Kalenderjahr 2018 nach Bundes- und Herkunftsländern in Privatquartieren (auf und nicht auf Bauernhof) Arrivals / nights spent in the year 2018 in private accommodations by Austrian Länder and by countries of origin										
Herkunftsländer Countries of origin	Bundesländer / Austrian Länder									
	Burgenland	Kärnten	Nieder- österreich	Ober- österreich	Salzburg	Steiermark	Tirol	Vorarlberg	Wien	Österreich
Ankünfte / Arrivals absolut / total										
Insgesamt	63.094	80.201	180.896	113.933	251.928	239.836	435.817	68.245	49.019	1.482.969
Österreich gesamt	46.431	31.735	109.086	50.652	61.848	164.604	44.811	5.590	5.084	519.841
Burgenland	2.156	940	3.629	1.303	1.814	4.676	1.162	128	240	16.048
Kärnten	2.111	2.860	3.928	1.742	1.929	7.666	2.747	160	1.551	24.694
Niederösterreich	9.996	7.005	28.872	12.100	17.891	39.617	9.571	906	366	126.324
Oberösterreich	10.858	3.904	23.539	15.035	12.325	28.498	8.186	775	658	103.778
Salzburg	2.688	1.684	6.972	2.856	4.482	9.389	2.431	264	335	31.101
Steiermark	8.463	5.870	10.851	4.666	7.195	32.898	5.227	607	910	76.687
Tirol	1.630	1.682	3.891	2.687	1.927	5.493	5.746	475	257	23.788
Vorarlberg	519	486	1.854	648	673	2.857	2.177	1.020	149	10.383
Wien	8.010	7.304	25.550	9.615	13.612	33.510	7.564	1.255	618	107.038
Ausland	16.663	48.466	71.810	63.281	190.080	75.232	391.006	62.655	43.935	963.128
Deutschland gesamt	9.141	25.145	30.451	26.032	105.592	38.449	267.894	49.729	7.773	560.206
arabische Länder in Asien ¹⁾	1	27	27	101	751	40	122	18	73	1.160
Australien	23	126	248	541	687	248	654	68	1.059	3.654
Belgien	86	661	504	557	3.055	785	10.801	779	445	17.673
Brasilien	2	14	56	88	134	48	135	5	327	809
Bulgarien	93	129	336	219	332	256	445	17	214	2.041
China ²⁾	115	85	478	2.693	1.386	211	395	64	1.651	7.078
Dänemark	58	375	232	253	3.911	460	3.817	145	188	9.439
Estland	20	37	39	24	128	76	177	8	66	575
Finnland	30	62	98	105	571	204	943	59	233	2.305
Frankreich (einschl. Monaco)	92	434	971	734	1.551	591	3.963	974	2.753	12.063
Griechenland	7	42	62	58	103	44	191	26	318	851
übrige Gus (inkl. Georgien) ³⁾	36	29	48	42	125	29	195	10	124	638
Irland (Republik)	8	37	76	134	170	55	810	25	229	1.544
Island	-	7	16	14	248	7	62	4	24	382
Israel	40	108	303	292	1.746	98	980	13	529	4.109
Italien	221	4.691	1.289	1.135	2.723	1.873	7.919	341	1.812	22.004
Japan	14	9	97	134	173	44	183	18	331	1.003
ehem. Jugoslawien ⁴⁾	151	260	646	311	311	483	333	35	453	2.983
Kanada	29	64	244	296	511	173	413	40	930	2.700
Kroatien	116	661	348	461	572	682	406	22	206	3.474
Lettland	34	26	73	41	250	117	274	8	48	871
Litauen	24	58	130	77	582	83	381	5	70	1.410
Luxemburg	18	28	78	67	194	43	618	45	34	1.125
Malta	-	4	22	11	59	9	41	-	35	181
Neuseeland	1	26	90	81	84	27	82	9	141	541
Niederlande	140	3.331	1.724	1.595	17.536	2.181	39.695	4.336	983	71.521
Norwegen	18	91	105	56	265	172	667	45	144	1.563
Polen	453	1.493	7.214	2.985	4.217	3.762	5.965	300	1.149	27.538
Portugal	17	14	106	113	77	38	107	21	234	727
Rumänien	922	482	1.866	783	1.622	1.051	2.277	70	1.021	10.094
Russland	123	296	501	456	1.561	563	2.304	104	1.528	7.436
Saudi-Arabien	4	107	34	62	1.509	31	326	6	104	2.183
Schweden	54	210	327	229	1.465	356	2.545	183	193	5.562
Schweiz und Liechtenstein	810	835	1.289	954	1.594	1.667	9.110	2.918	1.070	20.247
Slowakei	645	835	3.355	2.529	2.266	2.427	1.799	112	261	14.229
Slowenien	365	935	811	824	1.148	1.109	811	56	281	6.340
Spanien	45	154	438	620	1.003	259	1.155	85	1.547	5.306
Südafrika	-	19	39	25	135	28	141	23	92	502
Indien	-	36	81	247	401	42	265	10	648	1.730
Südkorea	10	10	58	1.432	843	86	126	5	1.505	4.075
Südostasien ⁵⁾	22	78	118	1.344	637	61	291	18	656	3.225
Taiwan	10	10	72	964	346	26	56	6	367	1.857
Tschechien	867	2.463	6.272	5.641	14.355	6.588	9.969	273	808	47.236
Türkei	4	28	59	132	131	62	140	15	328	899
Ukraine	197	202	274	244	507	216	708	59	710	3.117
Ungarn	1.233	2.701	8.076	4.505	5.548	7.493	2.547	177	740	33.020
USA	103	285	856	1.289	2.767	596	1.630	238	4.596	12.360
Ver. Arab. Emirate	12	22	63	48	548	13	129	7	138	980
Vereinigtes Königreich	114	449	717	1.023	2.836	754	5.004	561	3.160	14.618
Zypern	3	14	6	8	25	5	31	2	56	150
übriges Afrika	2	30	50	48	92	40	112	16	167	557
übriges Asien	12	5	31	109	161	39	53	5	261	676
Zentral u. Südamerika ⁶⁾	27	60	123	190	339	81	256	44	911	2.031
übriges Ausland	91	126	183	325	197	351	553	493	211	2.530
EU-28 Insgesamt	61.237	77.206	174.707	101.415	233.739	234.354	415.396	63.949	29.941	1.391.944

Q: STATISTIK AUSTRIA. - 1) Jemen, Bahrein, Irak, Jordanien, Katar, Kuwait, Libanon, Oman, Syrien. - 2) inkl. Hong Kong, Macao.- 3) Belarus, Moldawien, Armenien, Aserbaidschan, Kasachstan, Kirgisistan, Tadschikistan, Turkmenistan, Usbekistan. - 4) Ohne Kroatien und Slowenien, inkl. Bosnien-Herzegowina, Mazedonien, Serbien und Montenegro. - 5) Indonesien, Malaysia, Singapur, Nordkorea, Thailand, Brunei, Kambodscha, Laos, Philippinen, Vietnam. - 6) inkl. Argentinien, Mexiko.

Ankünfte / Übernachtungen im Kalenderjahr 2018 nach Bundes- und Herkunftsländern in Privatquartieren (auf und nicht auf Bauernhof) Arrivals / nights spent in the year 2018 in private accommodations by Austrian Länder and by countries of origin										
Herkunftsländer Countries of origin	Bundesländer / Austrian Länder									
	Burgenland	Kärnten	Nieder- österreich	Ober- österreich	Salzburg	Steiermark	Tirol	Vorarlberg	Wien	Österreich
Ankünfte / Arrivals										
Veränderung zum Kalenderjahr 2017 in % / Changes compared to 2017 in %										
Insgesamt	1,9	-0,6	2,2	5,1	0,7	-3,8	-1,7	-0,1	52,2	0,8
Österreich gesamt	1,2	-2,5	-1,3	1,2	-4,0	-5,4	-3,8	-0,6	48,3	-2,5
Burgenland	35,9	-16,7	2,3	5,0	-6,3	-10,3	-10,9	-	47,2	-1,3
Kärnten	-3,4	-5,6	-9,7	-3,9	-8,4	-9,6	-0,9	-14,9	145,0	-3,4
Niederösterreich	1,5	-1,7	-3,4	-4,5	-3,3	-6,1	-4,4	-12,9	38,6	-4,0
Oberösterreich	0,6	-3,7	-0,9	2,7	-6,1	-5,3	-5,9	7,6	11,7	-2,5
Salzburg	-5,7	9,4	-2,6	-6,3	-2,7	-5,9	-9,9	-7,7	85,1	-3,8
Steiermark	-2,6	-1,0	1,2	13,9	-3,0	-4,3	-4,6	0,8	17,1	-1,8
Tirol	-2,2	4,5	2,6	-5,7	-7,6	-7,1	-5,6	-15,6	43,6	-3,9
Vorarlberg	-23,1	-4,3	10,0	-0,9	-3,2	-6,5	2,9	-3,5	23,1	-1,8
Wien	5,3	-4,2	-0,1	6,4	-2,5	-3,4	2,4	21,0	18,6	-0,4
Ausland	3,9	0,6	8,1	8,5	2,4	-0,1	-1,5	-0,1	52,6	2,6
Deutschland gesamt	-2,3	-2,2	1,7	3,2	1,6	-2,1	-1,5	0,6	44,8	-0,0
arabische Länder in Asien ¹⁾	-83,3	28,6	12,5	236,7	17,7	8,1	-11,6	28,6	1,4	18,4
Australien	-17,9	14,5	11,2	51,1	21,6	29,8	7,7	-11,7	41,8	25,7
Belgien	-11,3	-11,0	23,5	22,1	-1,6	4,2	-1,6	-13,3	59,5	-0,3
Brasilien	-60,0	27,3	80,6	-18,5	39,6	220,0	-16,1	-16,7	38,0	20,7
Bulgarien	27,4	21,7	36,0	29,6	19,4	-1,2	19,0	-19,0	24,4	20,1
China ²⁾	4,5	60,4	5,5	1,7	11,1	-3,2	-13,4	52,4	30,5	9,0
Dänemark	75,8	-3,1	8,9	24,6	-21,3	11,1	-11,4	10,7	72,5	-12,4
Estland	81,8	-27,5	56,0	-22,6	-6,6	26,7	-27,2	-74,2	120,0	-7,1
Finnland	-3,2	-23,5	-	-9,5	11,5	38,8	-16,7	-33,0	67,6	-1,7
Frankreich (einschl. Monaco)	22,7	9,6	2,8	1,4	6,2	19,9	-7,9	-7,2	57,4	7,7
Griechenland	-61,1	13,5	93,8	13,7	-11,2	-18,5	-5,4	-31,6	90,4	19,0
übrige Gus (inkl. Georgien) ³⁾	-12,2	11,5	45,5	-28,8	-3,1	-21,6	-32,5	-	22,8	-12,0
Irland (Republik)	-	60,9	31,0	55,8	1,8	-14,1	11,7	4,2	31,6	16,2
Island	-	40,0	45,5	55,6	10,7	40,0	-22,5	-42,9	20,0	5,8
Israel	90,5	6,9	26,8	32,7	-16,8	-37,6	-10,3	-74,0	129,0	-2,4
Italien	22,1	-4,6	-10,8	-1,6	-9,9	-1,8	-7,4	-2,8	49,8	-3,2
Japan	40,0	-18,2	120,5	-14,1	26,3	-18,5	34,6	-18,2	47,1	26,2
ehem. Jugoslawien ⁴⁾	-16,1	4,0	-14,2	-11,6	6,5	16,4	64,0	-60,2	32,5	3,8
Kanada	45,0	12,3	17,3	-3,3	18,8	3,6	13,5	81,8	39,8	20,6
Kroatien	2,7	2,0	39,2	27,0	5,3	31,4	30,1	-48,8	29,6	17,8
Lettland	325,0	136,4	-	173,3	1,2	21,9	31,7	-65,2	41,2	21,8
Litauen	26,3	-52,5	34,0	102,6	-27,3	-25,2	-12,0	-82,1	12,9	-17,5
Luxemburg	100,0	75,0	44,4	6,3	10,2	-40,3	5,1	-21,1	-17,1	4,6
Malta	-	100,0	-8,3	-42,1	31,1	-18,2	-22,6	-	94,4	-5,2
Neuseeland	-92,3	8,3	104,5	102,5	16,7	-38,6	-41,0	-57,1	11,9	3,4
Niederlande	23,9	-3,8	20,9	13,8	1,8	-16,5	0,3	6,7	35,0	1,3
Norwegen	-47,1	-	4,0	14,3	0,8	7,5	3,7	-28,6	53,2	4,3
Polen	32,5	1,6	41,0	13,8	12,4	19,6	-5,9	-17,4	86,8	15,9
Portugal	112,5	-22,2	71,0	36,1	-8,3	-22,4	4,9	16,7	95,0	33,6
Rumänien	6,7	7,8	-9,1	1,6	1,6	34,2	4,1	34,6	41,2	6,5
Russland	0,8	5,0	-11,5	5,8	10,9	34,0	0,1	23,8	85,9	15,5
Saudi-Arabien	-	494,4	47,8	287,5	-4,4	-20,5	103,8	-71,4	38,7	13,1
Schweden	-5,3	6,1	27,7	-6,9	-20,1	12,3	2,5	30,7	6,0	-2,7
Schweiz und Liechtenstein	9,5	-7,2	-9,4	11,4	-11,4	-6,1	-2,4	-5,9	29,5	-2,5
Slowakei	47,3	20,8	17,0	38,6	7,4	8,2	-10,1	-26,8	50,9	13,8
Slowenien	15,1	2,4	15,4	6,0	9,1	2,1	-2,9	24,4	62,4	7,4
Spanien	150,0	33,9	-6,8	10,7	5,5	-19,8	9,5	-7,6	97,3	21,5
Südafrika	-	72,7	-18,8	-56,1	75,3	-9,7	2,9	-8,0	70,4	13,3
Indien	-	260,0	30,6	51,5	40,7	-2,3	36,6	-28,6	100,6	54,2
Südkorea	-16,7	-54,5	45,0	16,7	54,7	-	-20,3	-70,6	71,8	36,6
Südostasien ⁵⁾	100,0	333,3	21,6	6,3	53,5	7,0	16,9	100,0	65,7	28,2
Taiwan	11,1	-56,5	12,5	-0,6	36,2	-56,7	5,7	-	74,8	13,0
Tschechien	6,6	21,2	16,6	13,7	8,9	0,2	-0,2	15,7	90,1	8,4
Türkei	-33,3	-34,9	-28,9	-20,5	20,2	19,2	-9,7	-46,4	56,2	5,5
Ukraine	36,8	90,6	4,2	82,1	55,0	22,7	21,4	145,8	132,0	51,1
Ungarn	4,0	3,1	4,0	13,5	6,9	-3,7	1,9	12,0	51,3	4,3
USA	28,8	46,2	35,0	26,2	27,1	11,4	-5,0	27,3	46,6	27,7
Ver. Arab. Emirate	-29,4	214,3	110,0	6,7	-24,8	-69,8	18,3	-61,1	16,9	-12,2
Vereinigtes Königreich	14,0	13,7	20,1	-7,6	10,0	8,8	-7,4	-2,3	45,1	7,3
Zypern	-	-	-45,5	166,7	38,9	66,7	34,8	-	166,7	89,9
übriges Afrika	-60,0	114,3	25,0	-18,6	-23,3	-7,0	-3,4	-50,0	51,8	3,3
übriges Asien	140,0	66,7	-8,8	58,0	22,9	95,0	8,2	-61,5	121,2	52,9
Zentral u. Südamerika ⁶⁾	92,9	30,4	51,9	11,1	21,9	125,0	3,6	7,3	46,0	32,1
übriges Ausland	42,2	22,3	14,4	19,9	57,6	-36,2	148,0	-6,5	55,1	17,2
EU-28 Insgesamt	1,7	-1,2	2,1	4,4	0,1	-3,9	-1,9	0,3	51,6	0,1

Q: STATISTIK AUSTRIA. - 1) Jemen, Bahrein, Irak, Jordanien, Katar, Kuwait, Libanon, Oman, Syrien. - 2) inkl. Hong Kong, Macao.- 3) Belarus, Moldawien, Armenien, Aserbaidschan, Kasachstan, Kirgisistan, Tadschikistan, Turkmenistan, Usbekistan. - 4) Ohne Kroatien und Slowenien, inkl. Bosnien-Herzegowina, Mazedonien, Serbien und Montenegro. - 5) Indonesien, Malaysia, Singapur, Nordkorea, Thailand, Brunei, Kambodscha, Laos, Philippinen, Vietnam. - 6) inkl. Argentinien, Mexiko.

Ankünfte / Übernachtungen im Kalenderjahr 2018 nach Bundes- und Herkunftsländern in Privatquartieren (auf und nicht auf Bauernhof) Arrivals / nights spent in the year 2018 in private accommodations by Austrian Länder and by countries of origin										
Herkunftsländer Countries of origin	Bundesländer / Austrian Länder									
	Burgenland	Kärnten	Nieder- österreich	Ober- österreich	Salzburg	Steiermark	Tirol	Vorarlberg	Wien	Österreich
Übernachtungen / Nights spent absolut / total										
Insgesamt	172.061	355.762	489.095	381.932	1.160.000	807.436	2.026.807	308.251	160.634	5.861.978
Österreich gesamt	111.444	116.447	253.811	143.045	225.743	467.119	178.769	25.015	14.076	1.535.469
Burgenland	4.522	3.074	8.091	3.950	6.484	11.932	4.879	522	546	44.000
Kärnten	5.308	11.969	12.104	6.036	6.580	22.054	13.954	640	4.238	82.883
Niederösterreich	20.562	26.802	65.029	34.116	69.518	110.251	38.165	4.239	1.074	369.756
Oberösterreich	28.066	13.647	47.306	39.877	36.776	74.952	29.428	3.305	1.651	275.008
Salzburg	7.909	4.668	15.238	6.604	15.759	25.421	9.354	895	803	86.651
Steiermark	20.361	18.783	30.189	13.531	24.848	80.716	20.017	2.638	2.031	213.114
Tirol	5.760	5.276	9.567	6.513	6.150	17.697	23.164	1.452	767	76.346
Vorarlberg	1.756	1.767	5.058	2.098	1.868	14.673	6.664	5.159	416	39.459
Wien	17.200	30.461	61.229	30.320	57.760	109.423	33.144	6.165	2.550	348.252
Ausland	60.617	239.315	235.284	238.887	934.257	340.317	1.848.038	283.236	146.558	4.326.509
Deutschland gesamt	42.032	142.049	88.350	100.976	537.427	172.195	1.222.391	218.123	28.747	2.552.290
arabische Länder in Asien ¹⁾	2	80	146	317	3.759	128	528	52	264	5.276
Australien	52	353	646	1.213	1.870	1.163	2.740	366	3.540	11.943
Belgien	242	3.061	1.290	1.706	15.267	3.729	59.637	4.308	1.563	90.803
Brasilien	2	35	99	207	473	290	367	9	1.336	2.818
Bulgarien	154	2.980	1.994	1.030	1.270	1.032	4.397	36	683	13.576
China ²⁾	189	128	999	4.454	2.244	826	816	171	4.347	14.174
Dänemark	288	1.705	616	809	20.633	1.981	17.714	577	610	44.933
Estland	48	287	86	72	471	293	1.002	14	217	2.490
Finnland	80	82	218	204	2.706	758	4.614	383	688	9.733
Frankreich (einschl. Monaco)	199	1.172	2.074	1.993	5.568	1.958	17.861	4.564	9.575	44.964
Griechenland	13	173	213	279	395	196	714	73	1.155	3.211
übrige Gus (inkl. Georgien) ³⁾	48	86	182	101	450	95	2.422	23	478	3.885
Irland (Republik)	14	123	340	379	668	148	4.602	122	742	7.138
Island	-	84	32	67	1.844	10	406	34	62	2.539
Israel	61	373	577	721	8.008	288	4.176	62	1.802	16.068
Italien	613	11.551	3.020	2.598	8.540	5.010	26.949	1.140	6.180	65.601
Japan	19	55	293	436	410	105	719	36	1.042	3.115
ehem. Jugoslawien ⁴⁾	191	1.568	1.750	3.357	1.391	2.451	2.437	260	1.643	15.048
Kanada	58	221	550	621	1.325	591	1.176	88	3.422	8.052
Kroatien	280	2.165	1.511	1.828	2.561	2.508	2.120	58	502	13.533
Lettland	56	46	281	322	1.056	585	1.277	23	129	3.775
Litauen	46	153	765	435	2.019	214	1.806	22	181	5.641
Luxemburg	31	88	128	164	1.095	123	3.134	213	113	5.089
Malta	-	4	101	31	194	20	175	-	107	632
Neuseeland	3	70	199	221	276	57	266	19	487	1.598
Niederlande	507	15.803	4.082	5.274	97.284	9.057	200.499	24.509	4.013	361.028
Norwegen	33	279	189	117	1.046	676	2.954	205	477	5.976
Polen	1.326	7.727	30.522	21.851	32.614	28.638	49.586	2.479	3.317	178.060
Portugal	50	53	399	1.396	233	147	620	70	697	3.665
Rumänien	1.263	2.709	7.422	3.360	8.642	7.497	14.365	356	3.357	48.971
Russland	185	875	1.269	1.188	8.747	1.479	13.649	436	5.398	33.226
Saudi-Arabien	4	324	121	215	5.592	92	1.261	8	445	8.062
Schweden	124	508	1.008	582	6.897	1.184	13.517	952	594	25.366
Schweiz und Liechtenstein	3.504	3.335	3.438	3.127	5.990	6.274	34.687	12.289	3.849	76.493
Slowakei	1.675	3.579	15.096	13.951	14.654	12.104	14.208	1.288	713	77.268
Slowenien	836	4.729	2.890	4.098	4.267	5.853	3.933	221	737	27.564
Spanien	102	455	1.100	1.453	2.806	1.005	4.719	347	5.125	17.112
Südafrika	-	44	146	78	576	143	784	189	407	2.367
Indien	-	146	183	692	945	125	727	32	1.796	4.646
Südkorea	10	22	90	2.064	1.615	166	216	14	3.958	8.155
Südostasien ⁵⁾	35	243	273	1.933	1.408	172	747	43	1.840	6.694
Taiwan	12	24	140	1.589	858	88	124	16	1.074	3.925
Tschechien	2.342	9.140	17.397	20.141	60.471	24.105	40.385	1.100	1.624	176.705
Türkei	10	102	303	239	391	254	607	85	972	2.963
Ukraine	248	992	686	773	2.013	889	3.293	194	2.099	11.187
Ungarn	2.743	15.857	35.583	22.938	29.627	36.609	23.668	660	1.878	169.563
USA	331	975	2.342	2.643	8.509	1.711	5.869	955	16.598	39.933
Ver. Arab. Emirate	29	66	242	124	2.146	41	587	38	488	3.761
Vereinigtes Königreich	227	1.664	1.836	2.844	12.308	2.963	28.773	3.128	10.296	64.039
Zypern	9	94	24	15	151	11	171	2	189	666
übriges Afrika	8	122	311	107	285	183	546	97	492	2.151
übriges Asien	12	39	91	196	309	126	183	32	951	1.939
Zentral u. Südamerika ⁶⁾	73	218	946	392	1.301	478	1.306	263	2.915	7.892
übriges Ausland	198	499	695	966	652	1.493	1.608	2.452	644	9.207
EU-28 Insgesamt	166.744	344.404	472.157	353.774	1.095.567	787.042	1.941.606	289.783	97.808	5.548.885

Q: STATISTIK AUSTRIA. - 1) Jemen, Bahrein, Irak, Jordanien, Katar, Kuwait, Libanon, Oman, Syrien. - 2) inkl. Hong Kong, Macao.- 3) Belarus, Moldawien, Armenien, Aserbaidschan, Kasachstan, Kirgisistan, Tadschikistan, Turkmenistan, Usbekistan. - 4) Ohne Kroatien und Slowenien, inkl. Bosnien-Herzegowina, Mazedonien, Serbien und Montenegro. - 5) Indonesien, Malaysia, Singapur, Nordkorea, Thailand, Brunei, Kambodscha, Laos, Philippinen, Vietnam. - 6) inkl. Argentinien, Mexiko.

Ankünfte / Übernachtungen im Kalenderjahr 2018 nach Bundes- und Herkunftsländern in Privatquartieren (auf und nicht auf Bauernhof) Arrivals / nights spent in the year 2018 in private accommodations by Austrian Länder and by countries of origin										
Herkunftsländer Countries of origin	Bundesländer / Austrian Länder									
	Burgenland	Kärnten	Nieder- österreich	Ober- österreich	Salzburg	Steiermark	Tirol	Vorarlberg	Wien	Österreich
Übernachtungen / Nights spent										
Veränderung zum Kalenderjahr 2017 in % / Changes compared to 2017 in %										
Insgesamt	0,6	1,2	2,4	5,6	1,8	-2,7	-0,6	-0,9	47,6	1,2
Österreich gesamt	-0,7	-2,2	-3,2	3,9	-2,5	-4,3	-5,2	-1,3	62,5	-2,4
Burgenland	53,8	-8,8	-1,7	18,1	-9,0	-10,7	-6,5	12,7	90,2	-0,8
Kärnten	-3,5	16,0	-16,3	-0,6	2,3	-3,2	-7,9	-2,4	174,8	-0,0
Niederösterreich	-1,9	-3,1	-5,7	-1,6	-1,7	-5,3	-3,9	-5,1	102,6	-3,7
Oberösterreich	0,6	-5,3	-1,2	11,0	-9,3	-4,5	-0,7	12,6	24,9	-1,4
Salzburg	-2,5	3,5	-5,5	-3,4	6,5	-4,3	-0,5	-8,7	94,4	-1,2
Steiermark	-6,0	5,0	-0,8	12,3	2,7	-6,0	-13,3	-14,8	8,6	-3,2
Tirol	-5,9	2,6	4,5	-1,5	-12,0	-7,1	-13,3	-24,2	53,7	-7,1
Vorarlberg	-28,0	3,5	2,8	-5,9	-11,3	-6,1	0,7	-0,7	-	-4,4
Wien	3,4	-10,7	-1,3	1,1	-1,5	-0,6	0,3	9,2	42,9	-1,1
Ausland	3,0	3,0	9,2	6,7	2,9	-0,5	-0,2	-0,8	46,3	2,6
Deutschland gesamt	-1,9	-0,9	1,9	0,1	2,6	-3,4	-0,2	0,1	41,2	0,5
arabische Länder in Asien ¹⁾	-88,9	25,0	-4,6	252,2	23,2	-22,4	-9,4	108,0	-21,2	17,7
Australien	-11,9	61,2	19,4	24,8	12,4	25,6	8,3	-7,6	20,7	16,6
Belgien	-23,4	-19,0	30,6	7,8	-3,9	2,8	-1,6	-16,0	65,9	-2,2
Brasilien	-71,4	20,7	90,4	-27,4	125,2	90,8	-37,5	-40,0	19,8	14,9
Bulgarien	97,4	696,8	60,9	2,0	5,7	35,8	33,9	-83,6	5,7	54,0
China ²⁾	38,0	-39,6	11,5	11,4	3,8	55,0	-16,0	9,6	38,0	16,0
Dänemark	200,0	-4,2	3,2	15,7	-16,9	-0,2	-8,9	-11,8	67,1	-10,9
Estland	269,2	362,9	115,0	18,0	-20,4	25,8	-20,3	-89,6	171,3	0,7
Finnland	-12,1	-64,7	-14,2	-2,9	22,6	17,3	-18,4	-3,3	37,6	-4,5
Frankreich (einschl. Monaco)	6,4	18,7	9,4	15,7	-3,5	3,2	-10,8	-11,7	48,4	1,9
Griechenland	-72,3	49,1	136,7	151,4	7,0	34,2	-9,8	-88,0	103,7	12,7
übrige Gus (inkl. Georgien) ³⁾	-2,0	132,4	279,2	-26,3	0,2	-12,8	-38,8	-42,5	27,1	-25,3
Irland (Republik)	-57,6	43,0	233,3	64,8	4,7	-11,9	5,9	60,5	24,1	13,7
Island	-	140,0	68,4	644,4	27,9	-56,5	27,7	142,9	-31,9	30,1
Israel	41,9	13,4	39,4	11,6	-22,9	-30,4	-9,4	-70,8	106,4	-10,4
Italien	47,4	-6,6	-18,9	-36,9	-15,7	-19,4	-11,1	-18,6	27,7	-10,8
Japan	-29,6	175,0	301,4	-4,2	35,8	-54,5	19,2	-55,6	-4,5	8,0
ehem. Jugoslawien ⁴⁾	-27,7	40,9	-49,1	21,1	-7,3	13,2	-24,3	-86,9	91,3	-13,1
Kanada	52,6	33,1	38,5	-3,3	-1,2	-5,7	4,5	3,5	45,3	18,8
Kroatien	20,2	-9,1	99,6	18,4	7,1	56,5	36,2	-79,8	27,4	21,4
Lettland	300,0	170,6	80,1	427,9	-13,0	61,2	57,3	-61,0	12,2	34,3
Litauen	84,0	-72,6	55,5	437,0	-34,2	-4,5	-11,9	-78,4	10,4	-16,6
Luxemburg	-18,4	31,3	-20,5	-55,6	5,9	-64,5	3,2	-29,5	-2,6	-7,0
Malta	-	-33,3	165,8	-34,0	102,1	-44,4	-43,4	-	67,2	-2,2
Neuseeland	-94,3	79,5	192,6	250,8	21,6	-27,8	-37,0	-80,8	24,6	10,9
Niederlande	31,3	2,8	32,5	16,7	3,2	-8,0	1,5	10,3	60,8	3,2
Norwegen	-42,1	46,1	-10,4	-49,8	-7,4	23,4	2,1	-18,3	65,1	3,0
Polen	65,8	6,5	40,0	19,0	24,1	28,0	14,0	9,3	113,4	23,5
Portugal	316,7	6,0	105,7	135,8	-42,5	-79,6	42,9	118,8	50,2	26,3
Rumänien	8,0	1,2	-11,1	-26,3	-2,2	-8,7	-3,0	103,4	41,7	-4,2
Russland	-11,1	-1,7	-3,1	-5,3	5,1	12,0	3,7	42,5	72,8	11,2
Saudi-Arabien	-	852,9	146,9	593,5	-11,5	-65,5	189,9	-86,9	94,3	8,5
Schweden	-51,4	-20,3	31,1	-17,3	-24,5	1,4	4,0	18,4	-10,0	-6,5
Schweiz und Liechtenstein	9,1	-8,2	-2,0	8,5	1,9	-7,1	-2,0	-6,8	27,7	-1,2
Slowakei	52,4	-1,0	13,6	42,8	12,2	22,4	2,1	27,5	-2,5	16,4
Slowenien	25,7	11,6	-5,2	3,6	10,8	-6,0	-28,4	35,6	52,0	-2,0
Spanien	-58,4	63,1	37,8	39,7	-19,3	-61,0	8,8	-8,0	98,4	8,9
Südafrika	-	-10,2	46,0	-67,5	36,5	41,6	3,7	-2,6	157,6	16,9
Indien	-	484,0	-21,8	65,9	39,6	-16,7	40,6	52,4	110,6	57,4
Südkorea	-23,1	-61,4	73,1	13,2	49,1	-42,4	-9,2	-57,6	62,9	35,6
Südostasien ⁵⁾	218,2	614,7	-13,9	11,5	38,0	19,4	21,5	7,5	50,3	30,3
Taiwan	33,3	-87,8	40,0	3,8	51,9	-23,5	36,3	-	55,2	19,0
Tschechien	12,3	24,2	9,3	9,4	8,3	-0,5	-4,0	8,3	76,9	5,3
Türkei	42,9	-1,0	19,8	-7,0	29,0	10,0	-10,7	-29,8	43,2	12,5
Ukraine	38,5	280,1	-3,1	102,9	64,9	55,1	4,8	60,3	136,4	49,7
Ungarn	9,7	14,0	5,0	7,3	9,5	-1,8	6,3	-12,8	36,5	5,7
USA	18,2	18,2	60,9	21,4	63,6	-3,6	-0,3	56,0	39,2	32,5
Ver. Arab. Emirate	-23,7	371,4	86,2	14,8	-34,8	-63,4	36,2	-65,1	-	-20,4
Vereinigtes Königreich	6,1	31,1	37,2	-9,4	1,6	9,6	-2,5	-12,9	34,3	4,0
Zypern	-	-	-58,6	114,3	122,1	120,0	47,4	-	152,0	102,4
übriges Afrika	60,0	293,5	90,8	-62,2	-30,7	38,6	-6,2	-34,9	31,9	1,0
übriges Asien	-	550,0	4,6	70,4	6,2	121,1	-23,8	-75,2	187,3	52,9
Zentral u. Südamerika ⁶⁾	305,6	-	119,0	-5,3	31,3	334,5	35,3	80,1	51,6	51,3
übriges Ausland	38,5	-37,8	34,4	14,9	-5,6	-27,8	-9,6	19,3	61,8	-0,9
EU-28 Insgesamt	0,4	0,7	2,2	5,0	1,5	-2,8	-0,6	-0,2	47,7	0,8

Q: STATISTIK AUSTRIA. - 1) Jemen, Bahrein, Irak, Jordanien, Katar, Kuwait, Libanon, Oman, Syrien. - 2) inkl. Hong Kong, Macao.- 3) Belarus, Moldawien, Armenien, Aserbaidschan, Kasachstan, Kirgisistan, Tadschikistan, Turkmenistan, Usbekistan. - 4) Ohne Kroatien und Slowenien, inkl. Bosnien-Herzegowina, Mazedonien, Serbien und Montenegro. - 5) Indonesien, Malaysia, Singapur, Nordkorea, Thailand, Brunei, Kambodscha, Laos, Philippinen, Vietnam. - 6) inkl. Argentinien, Mexiko.

Tourismus in den Landeshauptstädten im Kalenderjahr 2018										
Ankünfte / Übernachtungen und Veränderungen zum Vorjahr nach Herkunftsländern										
Urban tourism in the year 2018										
Arrivals and nights spent by countries of origin										
Herkunftsländer Unterkunftsarten Countries of origin Kind of accommodation	Landeshauptstädte / Capitals of the Austrian Länder									Gesamt
	Eisenstadt	Klagenfurt	Sankt Pölten	Linz	Salzburg	Graz	Innsbruck	Bregenz	Wien	
Ankünfte / Arrivals										
absolut / total										
Insgesamt	31.109	214.798	83.594	507.303	1.821.303	633.972	998.871	218.392	7.539.810	12.049.152
Österreich gesamt	19.857	118.552	53.083	265.163	452.566	312.179	263.317	66.800	1.648.449	3.199.966
Burgenland	2.312	3.339	1.086	9.752	28.812	12.960	35.560	3.766	98.583	196.170
Kärnten	1.693	8.673	2.483	14.677	32.426	27.888	10.189	1.749	184.661	284.439
Niederösterreich	3.160	20.613	15.747	34.215	69.374	45.106	25.926	6.767	177.258	398.166
Oberösterreich	2.766	13.278	5.567	57.451	48.648	36.778	22.996	6.872	302.753	497.109
Salzburg	1.235	8.250	2.648	22.652	36.418	21.889	15.941	4.673	206.637	320.343
Steiermark	3.482	23.846	5.414	28.167	49.164	48.397	16.195	4.101	293.021	471.787
Tirol	735	7.142	2.646	18.189	36.029	16.270	25.116	10.110	191.609	307.846
Vorarlberg	487	2.264	1.005	8.924	23.200	8.773	17.074	6.171	100.148	168.046
Wien	3.987	31.147	16.487	71.136	128.495	94.118	94.320	22.591	93.779	556.060
Ausland	11.252	96.246	30.511	242.140	1.368.737	321.793	735.554	151.592	5.891.361	8.849.186
Deutschland gesamt	4.208	35.541	17.259	101.783	345.880	128.830	184.287	85.130	1.322.273	2.225.191
arabische Länder in Asien ¹⁾	4	313	17	580	6.981	894	5.047	80	59.737	73.653
Australien	32	329	71	1.444	23.701	1.860	12.751	451	64.280	104.919
Belgien	64	734	327	3.768	11.601	3.286	9.006	1.538	65.441	95.765
Brasilien	6	37	36	674	7.195	853	6.819	174	52.301	68.095
Bulgarien	33	302	125	678	5.130	1.154	2.088	190	37.962	47.662
China ²⁾	724	2.547	42	17.103	93.816	11.362	52.334	1.513	273.287	452.728
Dänemark	30	527	63	1.268	7.028	1.974	7.593	1.438	29.270	49.191
Estland	3	160	17	236	1.121	467	437	73	10.258	12.772
Finnland	24	278	77	1.102	6.117	2.341	4.621	550	42.476	57.586
Frankreich (einschl. Monaco)	119	1.810	568	6.916	24.362	6.966	14.888	3.976	179.487	239.092
Griechenland	10	383	36	505	3.165	984	2.252	114	48.001	55.450
übrige Gus (inkl. Georgien) ³⁾	67	120	15	609	2.316	529	1.037	22	33.887	38.602
Irland (Republik)	1	207	18	540	7.035	1.191	2.007	154	31.067	42.220
Island	3	27	2	202	1.233	159	364	141	3.564	5.695
Israel	44	516	55	1.093	6.615	1.136	3.080	257	77.096	89.892
Italien	575	16.020	940	14.834	65.638	21.978	84.255	4.953	296.268	505.461
Japan	275	310	112	3.871	31.759	5.003	8.577	645	135.088	185.640
ehem. Jugoslawien ⁴⁾	113	907	72	1.684	5.583	5.257	1.154	380	76.661	91.811
Kanada	54	242	41	1.390	15.445	1.811	6.091	411	62.380	87.865
Kroatien	239	1.851	253	1.416	5.493	6.047	1.332	289	41.572	58.492
Lettland	13	588	28	158	1.094	490	482	27	7.546	10.426
Litauen	8	196	55	185	880	495	598	104	8.877	11.398
Luxemburg	13	113	46	556	1.816	490	2.677	442	11.916	18.069
Malta	8	47	9	204	1.019	165	556	5	8.220	10.233
Neuseeland	4	66	25	308	2.692	271	1.744	102	9.218	14.430
Niederlande	175	2.340	878	7.433	24.078	9.299	22.546	7.470	117.062	191.281
Norwegen	72	240	53	1.162	4.366	1.380	4.789	943	26.843	39.848
Polen	262	2.617	931	4.434	11.446	10.494	7.292	1.058	124.636	163.170
Portugal	17	114	58	445	3.667	742	2.150	184	30.369	37.746
Rumänien	351	1.226	644	5.048	18.073	4.715	4.236	262	149.285	183.840
Russland	80	1.175	173	2.164	16.891	4.575	10.158	763	179.901	215.880
Saudi-Arabien	2	35	2	448	7.275	224	3.179	89	32.905	44.159
Schweden	133	436	117	1.942	11.148	3.526	7.970	1.429	47.889	74.590
Schweiz und Liechtenstein	566	3.870	1.593	9.706	39.971	12.014	41.848	23.208	182.891	315.667
Slowakei	307	1.566	517	2.219	6.784	2.923	2.418	274	35.577	52.585
Slowenien	166	3.005	355	1.574	5.492	3.296	2.209	327	36.894	53.318
Spanien	51	1.005	150	3.405	27.747	4.346	33.389	985	219.940	291.018
Südafrika	5	207	1	216	2.354	394	1.253	95	9.421	13.946
Indien	5	214	77	1.679	22.266	1.653	28.977	119	62.814	117.804
Südkorea	15	123	13	1.005	49.161	2.890	5.618	209	123.559	182.593
Südostasien ⁵⁾	13	393	-	2.044	39.836	1.867	13.822	177	90.069	148.221
Taiwan	74	330	116	977	44.247	1.189	1.936	1.058	83.753	133.680
Tschechien	251	2.870	1.145	7.149	22.733	6.484	8.082	1.486	106.205	156.405
Türkei	16	197	104	882	6.253	1.674	1.135	521	57.917	68.699
Ukraine	61	589	154	1.080	5.455	2.245	3.126	293	77.846	90.849
Ungarn	1.173	3.490	1.082	5.316	17.318	7.818	5.475	730	99.549	141.951
USA	368	1.376	237	6.651	136.159	8.877	51.741	1.739	413.214	620.362
Ver. Arab. Emirate	5	35	-	793	6.813	322	4.166	135	52.470	64.739
Vereinigtes Königreich	372	1.655	596	7.050	68.267	11.410	33.558	2.860	325.860	451.628
Zypern	3	18	2	77	990	298	245	18	11.452	13.103
übriges Afrika	10	175	7	653	2.221	739	1.172	102	36.197	41.276
übriges Asien	-	149	-	808	9.349	1.210	1.153	606	39.526	52.801
Zentral u. Südamerika ⁶⁾	20	309	5	1.135	16.057	1.531	15.277	251	87.941	122.526
übriges Ausland	5	2.316	1.192	1.538	57.605	7.665	557	1.042	41.243	113.163
EU-28 Insgesamt	28.466	197.651	79.379	445.404	1.157.688	554.388	709.966	182.866	5.093.801	8.449.609

Q: STATISTIK AUSTRIA. - 1) Jemen, Bahrein, Irak, Jordanien, Katar, Kuwait, Libanon, Oman, Syrien. - 2) inkl. Hong Kong, Macao.- 3) Belarus, Moldawien, Armenien, Aserbaidschan, Kasachstan, Kirgisistan, Tadschikistan, Turkmenistan, Usbekistan. - 4) Ohne Kroatien und Slowenien, inkl. Bosnien-Herzegowina, Mazedonien, Serbien und Montenegro. - 5) Indonesien, Malaysia, Singapur, Nordkorea, Thailand, Brunei, Kambodscha, Laos, Philippinen, Vietnam. - 6) inkl. Argentinien, Mexiko.

Tourismus in den Landeshauptstädten im Kalenderjahr 2018										
Ankünfte / Übernachtungen und Veränderungen zum Vorjahr nach Herkunftsländern										
Urban tourism in the year 2018										
Arrivals and nights spent by countries of origin										
Herkunftsländer Unterkunftsarten Countries of origin Kind of accommodation	Landeshauptstädte / Capitals of the Austrian Länder									Gesamt
	Eisenstadt	Klagenfurt	Sankt Pölten	Linz	Salzburg	Graz	Innsbruck	Bregenz	Wien	

Ankünfte / Arrivals										
Veränderung zum Kalenderjahr 2017 in % / Changes compared to 2017 in %										
Insgesamt	5,0	-1,8	21,3	3,5	3,6	1,3	5,6	1,5	6,2	5,2
Österreich gesamt	2,7	2,2	19,8	11,1	2,4	6,7	1,5	5,5	6,3	5,7
Burgenland	24,9	4,5	7,1	18,2	0,4	8,4	-2,8	33,4	9,8	6,5
Kärnten	29,9	-0,1	4,0	17,6	2,4	2,7	-1,8	-13,8	7,7	6,3
Niederösterreich	4,9	3,1	21,1	8,2	8,2	7,4	6,8	-11,1	5,3	6,5
Oberösterreich	-19,5	1,0	19,4	11,2	-0,1	-2,7	0,7	-8,2	3,0	2,8
Salzburg	-3,1	1,6	15,4	17,2	-4,9	-2,9	10,5	-3,1	6,7	5,1
Steiermark	-3,1	8,0	7,0	8,3	2,9	8,3	6,4	-14,6	5,7	5,6
Tirol	-15,4	9,7	17,7	10,3	2,6	2,1	10,5	11,6	11,8	9,8
Vorarlberg	12,7	3,3	9,1	4,9	0,2	-3,1	1,5	-15,3	8,0	4,3
Wien	11,7	-3,0	29,8	10,5	3,1	15,7	-2,0	29,7	2,2	6,1
Ausland	9,2	-6,3	24,0	-3,7	4,0	-3,4	7,1	-0,2	6,2	5,0
Deutschland gesamt	-0,5	0,9	18,5	-2,0	5,0	-7,1	8,9	3,1	2,1	2,4
arabische Länder in Asien ¹⁾	-	0,6	112,5	-20,9	-16,6	-7,5	57,5	-29,8	-1,3	-0,8
Australien	28,0	-6,0	44,9	8,3	-4,0	2,6	4,7	22,2	-8,8	-5,7
Belgien	52,4	-14,1	18,5	-7,0	-0,3	-16,4	42,0	5,1	20,9	15,8
Brasilien	500,0	-52,6	-33,3	-1,9	-13,0	11,8	-12,5	-32,0	-6,3	-7,7
Bulgarien	17,9	31,3	-2,3	-33,3	24,3	3,6	-7,4	47,3	11,8	10,9
China ²⁾	5,8	-0,4	35,5	-3,1	-2,7	36,2	-3,5	-2,1	12,6	6,7
Dänemark	-49,2	-1,9	-4,5	-27,1	10,2	4,4	23,6	-15,5	3,9	5,4
Estland	50,0	-41,2	240,0	-36,4	4,2	-10,4	4,8	23,7	16,6	10,8
Finnland	-45,5	-4,5	5,5	-11,3	-7,4	25,4	20,2	27,0	14,3	11,7
Frankreich (einschl. Monaco)	-48,0	-12,2	39,9	14,1	-0,2	4,4	0,8	-1,1	5,1	4,3
Griechenland	66,7	19,3	56,5	-33,2	12,6	15,8	18,7	-42,7	9,7	9,6
übrige Gus (inkl. Georgien) ³⁾	63,4	-29,8	650,0	-17,4	5,9	-27,5	-6,3	-29,0	4,3	3,0
Irland (Republik)	-91,7	16,3	100,0	-8,9	-13,8	-45,0	30,1	69,2	15,2	6,3
Island	-	-28,9	-66,7	-30,8	16,1	6,0	-3,4	110,4	3,1	4,5
Israel	69,2	5,3	48,6	-5,3	0,2	7,4	-11,7	19,5	18,3	14,9
Italien	32,8	-7,1	5,3	-2,8	-9,7	1,0	8,8	-12,1	11,5	6,0
Japan	67,7	8,0	-15,8	-15,1	5,9	4,9	9,4	-2,9	12,8	10,4
ehem. Jugoslawien ⁴⁾	5,6	1,3	20,0	-15,2	37,1	15,4	-8,8	23,0	-1,1	1,2
Kanada	38,5	-34,4	-24,1	-15,8	12,6	-17,2	-1,5	23,1	13,1	10,2
Kroatien	-7,7	-12,0	54,3	-7,5	-7,9	14,2	24,3	-12,2	-0,8	-0,2
Lettland	225,0	58,1	-34,9	-50,6	33,9	-20,6	-5,1	-50,9	7,4	6,8
Litauen	-52,9	40,0	139,1	-54,7	-33,0	1,4	-15,2	-58,9	-8,8	-12,9
Luxemburg	30,0	-12,4	-11,5	9,7	-0,9	3,2	-2,5	14,5	6,9	4,6
Malta	300,0	-56,9	-	96,2	47,0	-38,7	66,5	-72,2	37,0	36,0
Neuseeland	-42,9	26,9	-41,9	-13,2	3,9	12,0	41,8	-34,2	-1,3	3,0
Niederlande	8,7	-4,3	9,5	-6,0	2,0	20,2	11,3	-6,6	0,7	2,2
Norwegen	60,0	-9,4	-46,5	-19,3	-6,0	1,8	4,2	-8,7	6,9	3,3
Polen	23,0	-7,3	81,5	7,7	13,5	7,1	8,9	30,0	5,8	6,8
Portugal	466,7	-52,7	163,6	-8,4	10,5	10,9	11,2	148,6	10,5	10,3
Rumänien	53,9	-0,3	1,9	16,4	37,6	12,7	11,2	-8,4	1,0	4,7
Russland	-35,0	-15,5	5,5	-16,6	10,6	11,7	9,4	48,2	2,8	3,6
Saudi-Arabien	-	118,8	-83,3	-15,5	0,5	-1,3	-10,6	-	19,3	12,5
Schweden	-25,3	-21,0	-42,6	-28,9	-9,0	6,3	12,5	19,7	3,3	1,0
Schweiz und Liechtenstein	28,9	-5,0	38,5	-0,9	4,7	-11,4	3,8	0,2	3,1	2,4
Slowakei	71,5	9,4	9,1	-3,1	-11,1	1,5	16,8	-19,2	-2,3	-2,1
Slowenien	-25,2	6,8	20,7	0,6	11,0	21,0	21,7	21,6	7,9	9,1
Spanien	-15,0	37,3	42,9	-4,4	7,1	2,9	-0,6	13,2	9,8	8,0
Südafrika	-	66,9	-	-27,5	8,5	-12,6	-2,6	58,3	-0,5	0,6
Indien	-44,4	114,0	126,5	73,1	6,3	20,9	11,1	-43,9	7,7	9,0
Südkorea	-44,4	-57,1	-	-21,2	1,6	57,9	-8,3	-6,3	0,5	0,8
Südostasien ⁵⁾	-18,8	-36,0	-	-9,4	0,3	-4,9	1,5	21,2	14,8	8,3
Taiwan	48,0	102,5	114,8	-16,3	18,1	36,2	16,7	28,7	27,9	24,1
Tschechien	-12,8	9,2	98,4	11,4	10,3	-1,7	20,2	0,6	11,5	11,2
Türkei	-64,4	-56,5	67,7	-20,6	-7,7	13,8	-11,5	-27,3	-8,3	-8,5
Ukraine	74,3	13,5	49,5	-5,1	24,1	26,8	30,8	-2,7	32,4	30,8
Ungarn	46,6	18,4	32,4	-13,3	8,5	17,7	11,5	-13,8	5,9	6,7
USA	46,6	-35,1	52,9	-7,5	9,2	-25,3	6,1	8,1	8,6	7,5
Ver. Arab. Emirate	-58,3	40,0	-	1,1	-18,1	-5,6	6,1	-0,7	-0,6	-2,5
Vereinigtes Königreich	1,4	-5,2	49,4	1,8	10,9	-23,5	14,7	-7,8	11,1	9,7
Zypern	-89,7	-	100,0	-25,2	92,2	-29,2	-5,4	-52,6	93,7	79,6
übriges Afrika	42,9	-29,4	250,0	-19,0	-6,8	1,7	-24,8	-	3,6	1,2
übriges Asien	-	-18,6	-	-10,2	-13,1	7,7	21,1	118,8	-11,3	-10,2
Zentral u. Südamerika ⁶⁾	-16,7	-24,1	-89,6	-1,5	9,8	-24,9	6,4	8,7	1,0	2,1
übriges Ausland	-16,7	-64,1	91,9	-40,8	5,7	-35,6	79,7	-70,5	4,6	-5,2
EU-28 Insgesamt	3,7	1,0	20,5	5,3	3,4	2,1	6,4	2,7	6,0	5,3

Q: STATISTIK AUSTRIA. - 1) Jemen, Bahrein, Irak, Jordanien, Katar, Kuwait, Libanon, Oman, Syrien. - 2) inkl. Hong Kong, Macao. - 3) Belarus, Moldawien, Armenien, Aserbaidschan, Kasachstan, Kirgisistan, Tadschikistan, Turkmenistan, Usbekistan. - 4) Ohne Kroatien und Slowenien, inkl. Bosnien-Herzegowina, Mazedonien, Serbien und Montenegro. - 5) Indonesien, Malaysia, Singapur, Nordkorea, Thailand, Brunei, Kambodscha, Laos, Philippinen, Vietnam. - 6) inkl. Argentinien, Mexiko.

Tourismus in den Landeshauptstädten im Kalenderjahr 2018										
Ankünfte / Übernachtungen und Veränderungen zum Vorjahr nach Herkunftsländern										
Urban tourism in the year 2018										
Arrivals and nights spent by countries of origin										
Herkunftsländer Unterkunftsarten Countries of origin Kind of accommodation	Landeshauptstädte / Capitals of the Austrian Länder									Gesamt
	Eisenstadt	Klagenfurt	Sankt Pölten	Linz	Salzburg	Graz	Innsbruck	Bregenz	Wien	

Übernachtungen / Nights spent										
absolut / total										
Insgesamt	55.932	427.262	174.283	822.431	3.141.005	1.129.209	1.742.761	386.035	16.483.497	24.362.415
Österreich gesamt	31.820	211.059	112.817	408.074	728.039	505.838	442.224	128.694	2.997.019	5.565.584
Burgenland	4.671	5.966	2.068	15.694	45.347	20.495	56.092	6.886	177.125	334.344
Kärnten	2.872	16.031	4.672	23.561	51.431	44.124	17.212	3.612	338.765	502.280
Niederösterreich	4.634	36.625	35.452	51.121	110.556	71.305	44.587	13.560	306.746	674.586
Oberösterreich	4.030	23.852	10.462	90.596	76.125	58.209	38.861	13.973	518.810	834.918
Salzburg	1.897	13.411	4.330	34.204	64.058	35.491	26.765	7.954	370.806	558.916
Steiermark	5.105	43.068	10.492	43.268	77.484	86.229	30.276	8.220	522.332	826.474
Tirol	1.225	12.208	4.904	28.186	55.741	28.511	47.206	16.886	367.495	562.362
Vorarlberg	868	4.460	2.093	14.885	38.386	15.494	27.398	14.559	204.035	322.178
Wien	6.518	55.438	38.344	106.559	208.911	145.980	153.827	43.044	190.905	949.526
Ausland	24.112	216.203	61.466	414.357	2.412.966	623.371	1.300.537	257.341	13.486.478	18.796.831
Deutschland gesamt	9.637	89.755	34.027	170.518	628.101	233.039	338.858	152.217	3.158.189	4.814.341
arabische Länder in Asien ¹⁾	9	727	20	1.179	14.181	1.807	9.903	164	144.651	172.641
Australien	172	725	128	3.065	51.078	4.781	24.955	805	161.019	246.728
Belgien	129	1.649	508	5.919	20.149	5.652	20.318	2.260	155.200	211.784
Brasilien	8	94	119	1.496	13.949	2.063	11.935	342	132.584	162.590
Bulgarien	47	2.578	181	1.140	7.475	2.149	4.314	609	85.345	103.838
China ²⁾	884	3.647	84	23.256	129.710	22.394	62.220	2.392	507.097	751.684
Dänemark	46	1.968	97	2.055	12.043	3.824	15.707	1.918	73.104	110.762
Estland	7	449	45	487	1.923	697	830	121	22.034	26.593
Finnland	35	533	159	2.114	12.473	5.291	9.810	1.304	103.066	134.785
Frankreich (einschl. Monaco)	208	3.125	855	10.984	43.780	13.906	30.439	5.648	465.025	573.970
Griechenland	14	1.031	57	978	6.249	2.011	3.799	515	119.971	134.625
übrige Gus (inkl. Georgien) ³⁾	133	491	37	1.071	4.521	1.078	2.210	37	81.012	90.590
Irland (Republik)	2	717	55	1.000	13.916	2.246	4.919	336	72.282	95.473
Island	4	35	2	329	2.288	376	719	545	9.511	13.809
Israel	74	1.084	135	2.065	13.426	2.244	6.522	513	206.874	232.937
Italien	1.066	28.355	1.872	24.534	110.476	36.949	132.181	7.385	743.172	1.085.990
Japan	329	552	317	8.099	49.947	10.633	16.271	1.058	293.908	381.114
ehem. Jugoslawien ⁴⁾	276	1.769	120	2.931	9.212	8.774	2.355	663	157.200	183.300
Kanada	288	475	75	2.511	29.759	4.413	11.620	724	155.691	205.556
Kroatien	445	2.997	404	2.668	8.393	9.286	2.521	479	75.613	102.806
Lettland	15	744	46	262	1.992	878	1.064	67	16.349	21.417
Litauen	18	310	79	374	1.466	850	1.286	211	19.034	23.628
Luxemburg	24	279	73	896	3.987	889	5.715	1.103	28.991	41.957
Malta	10	160	24	506	2.442	311	1.241	11	24.282	28.987
Neuseeland	11	120	29	1.101	5.525	559	3.204	219	22.181	32.949
Niederlande	386	8.266	1.587	11.409	41.511	16.173	38.249	10.960	284.851	413.392
Norwegen	180	552	101	2.160	7.610	3.330	8.811	1.518	64.700	88.962
Polen	489	4.913	3.357	8.491	17.229	19.428	16.726	1.612	239.644	311.889
Portugal	38	309	124	1.024	6.269	1.818	3.809	266	72.782	86.439
Rumänien	525	2.340	1.067	9.276	25.298	9.842	10.112	650	321.934	381.044
Russland	137	2.351	384	4.417	30.915	8.450	23.179	1.267	453.540	524.640
Saudi-Arabien	4	64	9	1.184	15.364	478	6.550	137	84.716	108.506
Schweden	427	882	202	3.103	19.152	6.365	12.581	2.243	113.096	158.051
Schweiz und Liechtenstein	1.388	9.031	2.918	17.063	79.381	25.829	78.005	33.171	440.981	687.767
Slowakei	503	2.819	1.177	4.387	11.220	5.495	5.401	637	65.166	96.805
Slowenien	306	5.580	741	2.911	8.713	5.562	4.212	462	73.098	101.585
Spanien	137	2.779	293	5.982	50.327	8.413	45.247	1.683	519.657	634.518
Südafrika	49	520	4	487	5.021	1.304	2.563	269	23.874	34.091
Indien	13	1.017	178	3.907	44.255	6.668	40.551	242	137.215	234.046
Südkorea	27	177	24	1.663	77.690	5.846	8.263	286	224.874	318.850
Südostasien ⁵⁾	34	808	-	3.074	64.018	3.772	21.091	346	174.793	267.936
Taiwan	77	436	158	1.327	57.580	2.026	2.942	1.276	141.137	206.959
Tschechien	317	5.538	2.112	10.749	34.236	10.786	13.978	2.158	181.399	261.273
Türkei	50	445	179	1.601	11.348	4.039	2.727	2.407	126.980	149.776
Ukraine	69	1.313	282	2.118	8.780	3.569	6.069	441	174.422	197.063
Ungarn	1.956	7.180	3.208	9.240	29.068	16.469	12.885	2.077	181.025	263.108
USA	2.089	3.616	625	13.800	271.389	28.732	104.670	3.324	960.100	1.388.345
Ver. Arab. Emirate	9	70	-	1.461	14.518	651	8.353	202	115.290	140.554
Vereinigtes Königreich	871	4.820	1.258	12.414	133.345	29.367	70.810	4.880	758.591	1.016.356
Zypern	6	75	3	102	1.895	542	565	25	32.668	35.881
übriges Afrika	27	465	24	1.736	4.543	2.489	3.061	170	91.262	103.777
übriges Asien	-	306	-	1.543	16.057	2.499	2.264	780	92.321	115.770
Zentral u. Südamerika ⁶⁾	93	649	16	2.259	29.133	4.408	20.875	429	205.314	263.176
übriges Ausland	14	4.513	1.887	3.931	98.640	11.921	1.072	1.777	97.663	221.418
EU-28 Insgesamt	49.484	391.210	166.428	711.597	1.981.167	954.076	1.249.801	330.531	11.002.587	16.836.881

Q: STATISTIK AUSTRIA. - 1) Jemen, Bahrain, Irak, Jordanien, Katar, Kuwait, Libanon, Oman, Syrien. - 2) inkl. Hong Kong, Macao.- 3) Belarus, Moldawien, Armenien, Aserbaidschan, Kasachstan, Kirgisistan, Tadschikistan, Turkmenistan, Usbekistan. - 4) Ohne Kroatien und Slowenien, inkl. Bosnien-Herzegowina, Mazedonien, Serbien und Montenegro. - 5) Indonesien, Malaysia, Singapur, Nordkorea, Thailand, Brunei, Kambodscha, Laos, Philippinen, Vietnam. - 6) inkl. Argentinien, Mexiko.

Tourismus in den Landeshauptstädten im Kalenderjahr 2018										
Ankünfte / Übernachtungen und Veränderungen zum Vorjahr nach Herkunftsländern										
Urban tourism in the year 2018										
Arrivals and nights spent by countries of origin										
Herkunftsländer Unterkunftsarten Countries of origin Kind of accommodation	Landeshauptstädte / Capitals of the Austrian Länder									Gesamt
	Eisenstadt	Klagenfurt	Sankt Pölten	Linz	Salzburg	Graz	Innsbruck	Bregenz	Wien	

Übernachtungen / Nights spent										
Veränderung zum Kalenderjahr 2017 in % / Changes compared to 2017 in %										
Insgesamt	2,4	-0,7	26,6	4,8	3,2	-2,7	6,0	1,8	6,3	5,2
Österreich gesamt	-3,8	3,1	25,9	9,8	1,8	2,9	2,9	6,6	5,9	5,3
Burgenland	9,8	8,3	1,8	21,1	-1,5	7,5	-4,8	20,1	8,2	5,1
Kärnten	39,6	-0,4	0,9	15,7	4,9	3,6	4,3	-11,5	7,7	6,9
Niederösterreich	-3,3	3,8	24,1	7,9	5,2	8,3	13,5	-9,6	4,6	6,3
Oberösterreich	-35,9	5,3	14,9	13,2	1,9	-7,1	3,9	-2,7	2,3	2,5
Salzburg	-5,9	3,7	10,0	17,0	-4,7	-2,1	11,6	-4,0	6,0	4,7
Steiermark	-11,5	10,5	7,8	5,6	2,5	-0,4	11,1	-12,5	4,7	4,2
Tirol	-32,1	1,4	29,4	17,8	5,0	1,7	5,1	8,8	11,1	9,4
Vorarlberg	-2,1	5,8	8,1	8,4	1,5	-5,2	4,0	-14,5	7,2	4,4
Wien	25,0	-3,0	48,3	3,4	1,1	8,7	-0,9	37,2	4,6	5,4
Ausland	11,9	-4,0	27,7	0,3	3,6	-6,9	7,1	-0,4	6,3	5,2
Deutschland gesamt	5,5	2,2	25,7	2,8	3,9	-9,9	10,2	3,4	1,3	1,9
arabische Länder in Asien ¹⁾	-	-4,3	100,0	-17,9	-22,1	-13,8	27,3	-20,0	-2,6	-3,5
Australien	212,7	-8,8	20,8	24,5	-4,3	2,4	6,3	41,7	-7,0	-4,6
Belgien	63,3	-19,3	-8,8	-8,6	-1,5	-18,5	42,5	1,1	21,1	16,9
Brasilien	100,0	-44,0	-35,0	-3,7	-10,8	11,9	-10,2	-17,4	-4,7	-5,6
Bulgarien	-11,3	476,7	-14,6	-33,1	23,9	8,9	5,4	191,4	14,6	16,4
China ²⁾	-1,0	5,4	44,8	-11,1	1,4	26,4	-1,3	-7,9	15,2	10,2
Dänemark	-69,1	-3,9	-29,7	-24,9	7,1	-10,4	66,2	-25,0	1,6	5,9
Estland	75,0	-11,8	275,0	-23,8	11,7	-11,1	21,7	23,5	16,2	13,6
Finnland	-52,7	-19,5	47,2	-8,0	-5,5	40,6	17,8	85,2	12,2	11,4
Frankreich (einschl. Monaco)	-53,6	-6,3	23,6	21,8	-0,6	3,6	8,7	-8,1	6,8	6,2
Griechenland	16,7	30,3	9,6	-32,6	7,5	0,8	9,4	-35,5	10,5	9,5
übrige Gus (inkl. Georgien) ³⁾	51,1	8,4	1.750,0	-28,8	26,1	-25,3	-12,7	-27,5	2,5	2,1
Irland (Republik)	-83,3	5,9	400,0	-1,1	-10,5	-52,6	42,5	110,0	15,8	8,5
Island	-	-57,8	-80,0	-8,4	6,2	23,3	0,4	322,5	9,2	10,8
Israel	100,0	-24,3	45,2	12,2	3,6	9,8	-4,4	19,6	21,2	18,6
Italien	45,4	-5,5	-15,9	2,7	-10,4	1,3	7,8	-15,3	11,7	7,2
Japan	22,8	-24,6	-17,2	-1,4	4,2	5,2	6,2	-5,0	11,8	9,8
ehem. Jugoslawien ⁴⁾	27,2	10,1	15,4	-14,6	22,4	14,7	-44,7	37,0	1,6	1,8
Kanada	278,9	-41,2	-55,6	-20,5	8,5	-25,8	-2,0	21,9	10,7	7,8
Kroatien	9,1	-24,0	39,3	-8,7	-8,4	12,0	23,9	-38,5	1,5	0,5
Lettland	275,0	12,4	-56,6	-51,1	41,0	7,3	-15,6	-58,4	15,3	11,9
Litauen	-28,0	77,1	97,5	-48,7	-27,4	-15,5	-19,7	-20,1	-4,4	-8,3
Luxemburg	60,0	-5,1	-14,1	13,0	18,6	-23,0	-1,9	13,0	0,1	1,2
Malta	-16,7	-13,0	-	179,6	41,0	-48,5	43,5	-62,1	32,9	32,5
Neuseeland	57,1	15,4	-50,0	93,5	13,3	-2,4	4,7	-3,9	-0,9	3,4
Niederlande	31,3	-25,7	5,9	-0,2	3,0	15,8	9,7	-4,5	-0,6	0,5
Norwegen	22,4	-8,0	-46,0	-8,5	-10,4	16,8	9,7	-6,4	3,2	2,3
Polen	-8,6	0,8	216,1	16,8	10,7	1,2	-11,0	-18,3	7,3	6,6
Portugal	533,3	-29,3	254,3	12,8	7,4	-2,0	1,0	103,1	12,1	10,9
Rumänien	40,4	4,5	31,6	25,5	30,8	15,3	0,2	-30,6	4,3	6,3
Russland	-48,7	-8,7	-8,8	-1,1	15,3	21,6	11,4	28,6	3,8	4,8
Saudi-Arabien	-	178,3	-59,1	11,6	-3,7	-25,7	-19,5	-9,9	18,6	11,4
Schweden	29,0	-21,6	-41,6	-21,8	-9,5	-5,9	9,6	45,9	3,8	1,5
Schweiz und Liechtenstein	72,9	-5,0	51,4	5,2	4,4	-9,9	2,3	-3,1	1,1	1,2
Slowakei	49,3	8,2	-39,3	-10,2	-7,3	-0,9	10,2	14,8	-0,3	-1,4
Slowenien	-31,7	6,9	26,7	3,0	5,8	8,4	37,5	15,5	15,8	14,1
Spanien	-20,3	53,0	57,5	0,6	8,5	-18,9	-3,2	14,3	11,4	9,5
Südafrika	308,3	113,1	-	-22,0	7,5	-16,5	-7,9	212,8	3,8	3,4
Indien	-61,8	435,3	161,8	48,3	8,1	-0,6	6,8	-27,5	7,2	7,9
Südkorea	-70,7	-54,0	-	-20,8	0,4	0,3	-1,0	-10,3	3,4	2,2
Südostasien ⁵⁾	41,7	-23,4	-	-9,6	4,7	-27,7	5,5	50,4	17,4	11,6
Taiwan	24,2	84,7	143,1	-27,7	16,2	23,0	14,8	41,6	29,4	24,7
Tschechien	-18,5	12,4	90,8	7,2	12,1	5,9	23,2	-17,7	10,8	11,3
Türkei	-46,2	-35,5	61,3	-22,4	-8,5	31,2	-5,3	-29,9	-8,3	-8,3
Ukraine	76,9	34,7	39,6	8,4	25,9	13,2	42,1	-14,9	42,1	39,9
Ungarn	48,4	19,8	43,5	-17,4	12,8	24,4	15,8	59,9	8,4	10,0
USA	13,0	-37,2	49,2	-1,5	7,6	-20,4	10,3	18,0	7,5	6,7
Ver. Arab. Emirate	-71,0	40,0	-	7,0	-16,5	-51,5	-9,2	-24,1	0,2	-2,9
Vereinigtes Königreich	-1,0	-8,6	74,5	4,7	7,9	-21,9	1,7	-9,6	9,6	7,3
Zypern	-95,0	44,2	-62,5	-44,6	55,1	-48,5	0,2	-60,9	96,9	80,7
übriges Afrika	8,0	-12,1	1.100,0	17,3	-5,0	-30,6	-16,9	-28,0	2,3	0,2
übriges Asien	-	2,7	-	-8,7	-11,2	-24,8	-14,2	73,3	-9,2	-9,7
Zentral u. Südamerika ⁶⁾	181,8	-31,5	-84,6	-14,9	10,0	-23,2	10,5	-14,7	1,5	2,2
übriges Ausland	133,3	-61,0	57,9	-8,5	5,3	-41,3	82,6	-68,6	9,6	-2,2
EU-28 Insgesamt	0,1	1,9	26,3	6,2	2,7	-1,6	6,8	3,4	5,9	5,2

Q: STATISTIK AUSTRIA. - 1) Jemen, Bahrein, Irak, Jordanien, Katar, Kuwait, Libanon, Oman, Syrien. - 2) inkl. Hong Kong, Macao.- 3) Belarus, Moldawien, Armenien, Aserbaidschan, Kasachstan, Kirgisistan, Tadschikistan, Turkmenistan, Usbekistan. - 4) Ohne Kroatien und Slowenien, inkl. Bosnien-Herzegowina, Mazedonien, Serbien und Montenegro. - 5) Indonesien, Malaysia, Singapur, Nordkorea, Thailand, Brunei, Kambodscha, Laos, Philippinen, Vietnam. - 6) inkl. Argentinien, Mexiko.

1 Kurorte mit ortsgebundenem Heilvorkommen	Kurtourismus 2018, Übernachtungen nach Bundesländern Health tourism 2018, Nights spent by Austrian Länder						
	Insgesamt		Inländische Gäste		Ausländische Gäste		durchschnittliche Aufenthaltsdauer in Nächten
	absolut	Veränderung zu 2017 in %	absolut	Veränderung zu 2017 in %	absolut	Veränderung zu 2017 in %	

Burgenland

1	10611 Bad Sauerbrunn	115.780	0,7	114.111	0,2	1.669	40,6	8,6
	10901 Bad Tatzmannsdorf	512.880	-3,2	481.523	-3,2	31.357	-3,6	4,8
	ZUSAMMEN	628.660	-2,5	595.634	-2,6	33.026	-2,0	5,3
2	10414 Stegersbach	230.344	-1,8	202.880	0,3	27.464	-14,8	2,6
	10716 Pamhagen	87.110	1,2	22.499	3,3	64.611	0,5	4,3
	10810 Lutzmannsburg	246.995	-0,6	227.563	-0,8	19.432	2,6	2,3
	ZUSAMMEN	564.449	-0,8	452.942	-0,1	111.507	-3,4	2,6
3	-----	-	-	-	-	-	-	-
	1-3 ZUSAMMEN	1.193.109	-1,7	1.048.576	-1,5	144.533	-3,1	3,6
4	10712 Mönchhof	5.778	-80,9	3.207	-87,9	2.571	-29,9	4,4
	ZUSAMMEN	5.778	-80,9	3.207	-87,9	2.571	-29,9	4,4
	Übrige Gemeinden	1.851.587	0,2	1.334.174	-0,9	517.413	3,0	2,6
	Insgesamt	3.050.474	-1,4	2.385.957	-2,1	664.517	1,4	2,9

Kärnten

1	20201 Villach (Warmbad)	890.146	1,5	311.504	-3,3	578.642	4,2	3,1
	20501 Althofen	244.946	0,2	242.619	0,0	2.327	28,5	20,3
	20601 Bad Kleinkirchheim	757.860	6,2	219.084	9,9	538.776	4,7	4,6
	20705 Bad Bleiberg	133.168	2,5	116.350	1,3	16.818	11,0	6,3
	20804 Eisenkappel-Vellach	85.263	14,1	78.275	11,7	6.988	49,7	9,2
	ZUSAMMEN	2.111.383	3,5	967.832	2,0	1.143.551	4,8	4,3
2	20321 St.Lorenzen/Lesachtal	117.987	5,2	47.126	3,3	70.861	6,6	3,5
	20638 Trebesing	46.061	3,1	13.723	-3,8	32.338	6,4	5,5
	20901 Bad St. Leonhard	93.361	6,0	68.465	5,8	24.896	6,7	5,3
	20923 Weissenbach/Wolfsberg	134.157	3,8	66.580	3,5	67.577	4,1	3,6
	ZUSAMMEN	391.566	4,7	195.894	3,7	195.672	5,7	4,1
3	20307 Kötschach-Mauthen	122.881	-1,1	21.839	1,6	101.042	-1,6	3,5
	20424 Pörtschach	316.278	-1,5	161.914	2,6	154.364	-5,4	3,6
	20604 Dellach	55.264	1,2	2.692	-20,8	52.572	2,7	6,9
	20618 Mallnitz	128.442	4,7	15.958	13,1	112.484	3,7	4,9
	20620 Millstatt	309.029	-0,7	83.186	-0,3	225.843	-0,9	4,4
	20627 Obervellach	63.682	12,8	9.974	6,4	53.708	14,1	4,2
	20634 Seeboden	314.044	-3,5	103.381	-7,8	210.663	-1,2	4,2
	20639 Weissensee	449.495	3,3	162.906	4,3	286.589	2,7	5,5
	20712 Friesach	8.667	8,5	1.297	-20,7	7.370	16,0	5,1
	20725 Velden	521.066	2,6	262.713	3,9	258.353	1,3	3,1
	ZUSAMMEN	2.288.848	1,0	825.860	1,7	1.462.988	0,6	4,0
	1-3 ZUSAMMEN	4.791.797	2,4	1.989.586	2,0	2.802.211	2,6	4,2
4	20302 Dellach/Obergailtal	31.697	-11,6	10.824	-2,1	20.873	-15,9	4,7
	20306 Kirchbach	64.238	7,7	8.878	1,1	55.360	8,8	5,4
	20320 Gitschtal	138.622	10,2	66.914	5,9	71.708	14,4	6,2
	20505 Friesach	16.635	-12,7	11.305	-13,8	5.330	-10,3	2,1
	ZUSAMMEN	251.192	4,5	97.921	1,9	153.271	6,2	5,2
	Übrige Gemeinden	8.289.045	2,1	3.125.624	3,5	5.163.421	1,3	4,2
	Insgesamt	13.332.034	2,3	5.213.131	2,9	8.118.903	1,9	4,2

1 Kurorte mit ortsgebundenem Heilvorkommen	Kurtourismus 2018, Übernachtungen nach Bundesländern Health tourism 2018, Nights spent by Austrian Länder						
	Insgesamt		Inländische Gäste		Ausländische Gäste		durchschnittliche Aufenthaltsdauer in Nächten
	absolut	Veränderung zu 2017 in %	absolut	Veränderung zu 2017 in %	absolut	Veränderung zu 2017 in %	
2 Gemeinden mit Kuranstalten auf der Grundlage ortsgebundenem Heilvorkommen							
3 heilklimatische Kurorte, Luftkurorte							
4 Gemeinden mit Einrichtungen für Kneipp- und sonstige Kuren							

Niederösterreich

1	30603 Bad Vöslau	126.586	-0,7	116.313	-1,4	10.273	7,9	6,9
	30604 Baden	441.979	4,0	352.381	3,1	89.598	7,6	5,0
	30702 Bad Deutsch-Altenburg	61.378	16,9	58.739	16,6	2.639	23,1	9,0
	30805 Bad Pirawarth	111.023	-1,0	109.162	-0,5	1.861	-22,2	17,6
	30910 Bad Grosspertholz	29.838	-14,5	29.168	-14,8	670	6,0	6,5
	30913 Harbach	240.881	-0,9	239.181	-1,0	1.700	21,9	12,6
	32302 Bad Schönau	211.137	-0,2	208.115	-1,0	3.022	122,5	10,8
	ZUSAMMEN	1.222.822	1,3	1.113.059	0,6	109.763	9,0	7,5
2	31406 Kleinzell	40.878	18,1	40.484	18,7	394	-22,9	10,1
	ZUSAMMEN	40.878	18,1	40.484	18,7	394	-22,9	10,1
3	31815 Mönichkirchen	17.371	23,1	12.449	17,8	4.922	38,9	2,6
	31826 Puchberg a.Schneeberg	74.472	-1,4	66.506	-1,8	7.966	2,9	2,4
	31829 Reichenau a. d. Rax	137.758	4,9	123.907	3,1	13.851	24,5	3,2
	31838 Semmering	42.633	-15,9	20.847	-35,4	21.786	18,2	2,5
	ZUSAMMEN	272.234	0,2	223.709	-3,1	48.525	18,8	2,8
	1-3 ZUSAMMEN	1.535.934	1,5	1.377.252	0,5	158.682	11,7	5,8
4	31106 Gars/Kamp	66.221	3,7	62.512	2,8	3.709	21,8	4,5
	31343 Senftenberg	14.959	-5,5	9.104	-2,8	5.855	-9,3	2,1
	32008 Purgstall/Erlauf	21.285	20,0	14.876	18,5	6.409	23,7	2,8
	ZUSAMMEN	102.465	5,2	86.492	4,5	15.973	8,8	3,5
	Übrige Gemeinden	5.780.129	3,8	3.342.682	1,9	2.437.447	6,4	2,1
	Insgesamt	7.418.528	3,3	4.806.426	1,5	2.612.102	6,7	2,5

Oberösterreich

1	40627 Bad Zell	84.857	3,5	82.184	4,7	2.673	-22,9	5,5
	40702 Bad Goisern	258.851	5,0	158.707	3,3	100.144	7,9	3,5
	40703 Bad Ischl	382.019	2,3	309.554	0,8	72.465	8,8	4,0
	40802 Bad Schallerbach	400.941	-3,5	370.141	-4,2	30.800	6,3	3,9
	41503 Bad Hall	235.582	2,1	218.427	1,7	17.155	7,2	7,9
	41603 Bad Leonfelden	104.410	13,2	90.484	17,7	13.926	-9,7	2,5
	41803 Bad Wimsbach-Neydharting	55.548	6,7	51.607	8,9	3.941	-15,8	9,1
	ZUSAMMEN	1.522.208	2,0	1.281.104	1,3	241.104	5,8	4,2
2	40508 Prambachkirchen	689	-19,8	172	62,3	517	-31,3	12,3
	40711 Laakirchen/Bad Gmös	5.474	-26,0	3.210	-24,9	2.264	-27,6	2,1
	ZUSAMMEN	6.163	-25,4	3.382	-22,8	2.781	-28,3	2,3
3	40402 Aspach	79.155	-5,3	73.746	-7,7	5.409	44,5	9,1
	40705 Gmunden	94.301	4,3	55.325	2,6	38.976	6,8	2,1
	40717 St. Wolfgang	416.243	11,8	136.284	3,7	279.959	16,3	2,5
	40805 Gallsbach	24.296	18,7	9.902	17,2	14.394	19,8	2,8
	40923 Windischgarsten	71.370	-0,8	40.071	-1,4	31.299	0,1	3,0
	41522 Weyer	56.314	-4,5	53.070	-6,2	3.244	35,1	7,0
	41750 Wolfsegg	6.387	4,3	4.565	-7,2	1.822	51,3	4,6
	ZUSAMMEN	748.066	6,3	372.963	-0,7	375.103	14,4	2,9
	1-3 ZUSAMMEN	2.276.437	3,3	1.657.449	0,8	618.988	10,6	3,6
4	41108 Bad Kreuzen	58.983	-3,2	49.505	-2,6	9.478	-6,0	2,1
	41422 Schärding	68.038	-1,5	42.822	4,6	25.216	-10,4	2,6
	41606 Feldkirchen/Donau	34.738	-0,3	21.849	-3,1	12.889	4,8	2,7
	41734 St.Georgen/Attergau	132.963	-1,4	92.518	5,0	40.445	-13,4	3,9
	ZUSAMMEN	294.722	-1,6	206.694	2,1	88.028	-9,5	2,9
	Übrige Gemeinden	5.596.132	7,3	2.716.676	7,4	2.879.456	7,2	2,3
	Insgesamt	8.167.291	5,8	4.580.819	4,7	3.586.472	7,3	2,6

Tabelle 15

1 Kurorte mit ortsgebundenem Heilvorkommen	Kurtourismus 2018, Übernachtungen nach Bundesländern Health tourism 2018, Nights spent by Austrian Länder						
	Insgesamt		Inländische Gäste		Ausländische Gäste		durchschnittliche Aufenthaltsdauer in Nächten
	absolut	Veränderung zu 2017 in %	absolut	Veränderung zu 2017 in %	absolut	Veränderung zu 2017 in %	

Salzburg

1	50205 Hallein	88.275	3,0	54.393	5,2	33.882	-0,3	2,8
	50402 Bad Hofgastein	1.145.820	4,0	520.576	2,0	625.244	5,7	5,3
	50403 Badgastein	1.132.706	-0,5	327.532	-1,0	805.174	-0,2	5,8
	ZUSAMMEN	2.366.801	1,8	902.501	1,1	1.464.300	2,2	5,4
2	50213 Bad Vigaun	183.700	0,5	171.146	0,4	12.554	3,2	9,6
	50322 St.Felix,Lamprechtshausen	3.914	43,7	1.405	18,6	2.509	63,1	3,0
	50323 Mattsee	61.379	4,9	29.823	14,2	31.556	-2,6	4,3
	50336 Strobl	208.900	2,4	104.827	-5,1	104.073	11,2	3,5
	50620 St. Martin b. Lofer	216.945	12,6	13.516	10,6	203.429	12,8	5,1
	50621 Stuhlfelden	37.736	-2,3	6.201	-2,3	31.535	-2,2	4,0
	ZUSAMMEN	712.574	4,9	326.918	0,0	385.656	9,4	4,9
3	50420 St.Veit im Pongau	80.709	1,6	13.020	-10,2	67.689	4,3	4,7
	50628 Zell am See	1.665.879	2,3	210.505	4,1	1.455.374	2,1	4,2
	ZUSAMMEN	1.746.588	2,3	223.525	3,2	1.523.063	2,2	4,2
	1-3 ZUSAMMEN	4.825.963	2,4	1.452.944	1,1	3.373.019	3,0	4,8
4	50209 Puch bei Hallein	47.247	-18,8	14.006	-27,7	33.241	-14,3	1,9
	50211 St.Koloman	24.644	-1,1	6.001	-7,1	18.643	1,0	4,1
	50410 Goldegg	89.375	1,6	48.333	1,7	41.042	1,5	5,5
	ZUSAMMEN	161.266	-5,7	68.340	-6,9	92.926	-4,9	3,4
	Übrige Gemeinden	24.522.317	4,7	5.039.144	2,3	19.483.173	5,3	3,6
	Insgesamt	29.509.546	4,2	6.560.428	1,9	22.949.118	4,9	3,7

Steiermark

1	60344 Deutschlandsberg	52.261	15,2	37.692	11,3	14.569	26,6	2,6
	62375 Bad Gleichenberg	287.307	-5,8	274.514	-5,5	12.793	-10,9	5,4
	61207 Bad Aussee	279.066	4,0	224.209	7,3	54.857	-7,8	3,8
	61255 Bad Mitterndorf	496.326	5,5	267.468	2,1	228.858	9,9	4,0
	62376 Bad Radkersburg	554.152	-3,1	534.545	-0,9	19.607	-39,5	5,2
	62264 Bad Waltersdorf	478.810	-4,0	435.424	-4,2	43.386	-1,1	2,8
	ZUSAMMEN	2.147.922	-0,5	1.773.852	-0,9	374.070	1,1	3,9
2	60349 Schwanberg	46.986	-10,9	42.432	-11,4	4.554	-5,5	5,8
	62202 Bad Blumau	198.287	-3,5	160.378	-3,9	37.909	-1,8	2,4
	62273 Loipersdorf bei Fürstenfeld	251.635	3,9	233.825	2,8	17.810	20,7	2,3
	62044 Pölstal	55.813	14,0	48.008	10,9	7.805	37,9	8,7
	ZUSAMMEN	552.721	0,6	484.643	-0,2	68.078	6,6	2,7
3	62138 Aflenz	40.106	-22,0	32.196	-28,1	7.910	19,1	6,6
	61204 Altaussee	171.833	5,0	101.880	6,4	69.953	3,1	3,8
	61213 Gröbming	94.616	2,0	63.614	4,2	31.002	-2,1	6,7
	60628 Laßnitzhöhe	96.434	-4,4	89.080	-2,6	7.354	-21,5	8,1
	60642 Sankt Radegund bei Graz	98.595	-4,3	96.517	-4,4	2.078	-3,8	15,4
	ZUSAMMEN	501.584	-2,0	383.287	-2,7	118.297	0,5	6,0
	1-3 ZUSAMMEN	3.202.227	-0,6	2.641.782	-1,0	560.445	1,6	3,8
4	62219 Hartberg	23.100	38,7	12.969	33,6	10.131	45,7	2,1
	ZUSAMMEN	23.100	38,7	12.969	33,6	10.131	45,7	2,1
	Übrige Gemeinden	9.834.883	2,6	5.027.309	2,7	4.807.574	2,6	2,9
	Insgesamt	13.060.210	1,9	7.682.060	1,4	5.378.150	2,5	3,1

1 Kurorte mit ortsgebundenem Heilvorkommen 2 Gemeinden mit Kuranstalten auf der Grundlage ortsgebundenem Heilvorkommen 3 heilklimatische Kurorte, Luftkurorte 4 Gemeinden mit Einrichtungen für Kneipp- und sonstige Kuren		Kurtourismus 2018, Übernachtungen nach Bundesländern Health tourism 2018, Nights spent by Austrian Länder						
		Insgesamt		Inländische Gäste		Ausländische Gäste		durchschnittliche Aufenthaltsdauer in Nächten
		absolut	Veränderung zu 2017 in %	absolut	Veränderung zu 2017 in %	absolut	Veränderung zu 2017 in %	
Tirol								
1	-----	-	-	-	-	-	-	-
2	70351 Seefeld	1.145.555	2,3	56.613	-7,4	1.088.942	2,9	3,7
	70411 Kitzbühel	824.034	-0,2	144.990	3,6	679.044	-1,0	3,5
	70503 Bad Häring	207.387	2,8	129.936	-1,5	77.451	10,8	4,9
	70506 Brixlegg	29.559	-6,6	3.412	15,3	26.147	-8,8	4,1
	70613 Ladis	333.542	5,7	12.763	-7,2	320.779	6,3	5,5
	ZUSAMMEN	2.540.077	1,8	347.714	-0,6	2.192.363	2,2	3,8
3	70606 Galtür	476.314	2,7	27.973	-14,7	448.341	4,0	4,6
	ZUSAMMEN	476.314	2,7	27.973	-14,7	448.341	4,0	4,6
	1-3 ZUSAMMEN	3.016.391	2,0	375.687	-1,8	2.640.704	2,5	4,0
4	-----	-	-	-	-	-	-	-
	Übrige Gemeinden	46.608.338	3,7	3.791.812	2,4	42.816.526	3,8	4,0
	Insgesamt	49.624.729	3,6	4.167.499	2,0	45.457.230	3,7	4,0
Vorarlberg								
1	-----	-	-	-	-	-	-	-
2	80230 Reuthe	83.532	-3,6	13.874	-2,5	69.658	-3,8	3,2
	ZUSAMMEN	83.532	-3,6	13.874	-2,5	69.658	-3,8	3,2
3	-----	-	-	-	-	-	-	-
	1-3 ZUSAMMEN	83.532	-3,6	13.874	-2,5	69.658	-3,8	3,2
4	80204 Bezau	145.716	0,6	14.170	4,9	131.546	0,1	3,4
	80225 Lingenau	45.003	1,9	8.268	-2,2	36.735	2,9	2,7
	80410 Koblach	-	-	-	-	-	-	-
	80221 Krumbach	12.620	5,8	5.903	10,5	6.717	2,0	4,3
	ZUSAMMEN	203.339	1,2	28.341	3,8	174.998	0,8	3,3
	Übrige Gemeinden	8.886.202	2,9	954.093	1,6	7.932.109	3,1	3,7
	Insgesamt	9.173.073	2,8	996.308	1,6	8.176.765	3,0	3,7
Wien								
	Übrige Gemeinden	16.483.497	6,3	2.997.019	5,9	13.486.478	6,3	2,2
Österreich								
1	ZUSAMMEN	9.999.796	1,3	6.633.982	0,3	3.365.814	3,4	4,7
2	ZUSAMMEN	4.891.960	2,0	1.865.851	0,5	3.026.109	3,0	3,6
3	ZUSAMMEN	6.033.634	1,8	2.057.317	-0,2	3.976.317	2,9	4,0
	1-3 ZUSAMMEN	20.925.390	1,6	10.557.150	0,2	10.368.240	3,1	4,2
4	ZUSAMMEN	1.041.862	-1,4	503.964	-2,7	537.898	-0,1	3,5
	Übrige Gemeinden	127.852.130	4,1	28.328.533	3,1	99.523.597	4,3	3,2
	Insgesamt	149.819.382	3,7	39.389.647	2,2	110.429.735	4,2	3,3

Ankünfte und Übernachtungen im Tourismusjahr 2017/18 Arrivals and nights spent in the tourism year 2017/18						
Unterkunftsarten Kind of accommodation	Ankünfte / Arrivals			Übernachtungen / Nights spent		
	Insgesamt	Inländische Gäste	Ausländische Gäste	Insgesamt	Inländische Gäste	Ausländische Gäste
Österreich absolut / total						
1 Hotels und ähnliche Betriebe	32.722.802	10.887.560	21.835.242	93.193.999	25.489.192	67.704.807
davon: 5-/4-Stern Betriebe	18.148.569	5.918.048	12.230.521	52.574.837	14.270.366	38.304.471
3-Stern Betriebe	10.819.937	3.881.624	6.938.313	30.172.030	8.672.511	21.499.519
2-/1-Stern Betriebe	3.754.296	1.087.888	2.666.408	10.447.132	2.546.315	7.900.817
2 Ferienwohnungen/-häuser (gewerblich)	2.460.883	422.185	2.038.698	12.789.553	1.648.617	11.140.936
1+2 Gewerbliche Beherbergungsbetriebe	35.183.685	11.309.745	23.873.940	105.983.552	27.137.809	78.845.743
3 Campingplätze	1.712.063	411.580	1.300.483	6.927.831	1.732.817	5.195.014
4 Jugendherbergen, -gästehäuser	901.549	349.455	552.094	2.187.438	828.436	1.359.002
5 Kinder- und Jugendherholungsheime	413.518	189.712	223.806	1.900.134	782.066	1.118.068
6 Kurheime der Sozialversicherungsträger	98.374	97.828	546	2.024.830	2.021.007	3.823
7 Private und öffentliche Kurheime	140.730	133.762	6.968	1.981.080	1.929.707	51.373
8 Bewirtschaftete Schutzhütten	657.538	203.205	454.333	942.384	276.692	665.692
9 Sonstige Unterkünfte	700.401	362.120	338.281	2.285.045	1.128.345	1.156.700
3-9 Sonstige gewerbl. Beherbergungsbetriebe	4.624.173	1.747.662	2.876.511	18.248.742	8.699.070	9.549.672
10 Privatquartiere nicht auf Bauernhöfen	1.055.932	341.338	714.594	4.080.377	996.629	3.083.748
11 Privatquartiere auf Bauernhöfen	425.645	180.499	245.146	1.760.549	540.905	1.219.644
10+11 Privatquartiere gesamt	1.481.577	521.837	959.740	5.840.926	1.537.534	4.303.392
12 Ferienwohnungen/-häuser (privat) nicht auf Bauernhöfen	2.680.792	319.167	2.361.625	15.237.653	1.430.378	13.807.275
13 Ferienwohnungen/-häuser (privat) auf Bauernhöfen	556.783	106.188	450.595	3.274.937	485.107	2.789.830
12+13 Ferienwohnungen/-häuser (privat) gesamt	3.237.575	425.355	2.812.220	18.512.590	1.915.485	16.597.105
10-13 Privatquartiere insgesamt	4.719.152	947.192	3.771.960	24.353.516	3.453.019	20.900.497
1-13 Insgesamt	44.527.010	14.004.599	30.522.411	148.585.810	39.289.898	109.295.912
Veränderung zum Tourismusjahr 2016 / 2017 in % / Changes compared to 2016 / 2017 in %						
1 Hotels und ähnliche Betriebe	3,3	3,8	3,0	2,3	2,8	2,1
davon: 5-/4-Stern Betriebe	2,8	3,3	2,6	2,4	3,0	2,2
3-Stern Betriebe	4,6	6,0	3,8	2,6	3,7	2,1
2-/1-Stern Betriebe	1,8	-0,5	2,8	1,0	-1,6	1,8
2 Ferienwohnungen/-häuser (gewerblich)	12,7	10,7	13,1	10,1	6,6	10,6
1+2 Gewerbliche Beherbergungsbetriebe	3,9	4,1	3,8	3,2	3,0	3,3
3 Campingplätze	9,0	8,9	9,1	8,5	12,4	7,2
4 Jugendherbergen, -gästehäuser	-3,5	-9,3	0,5	-2,2	-8,4	2,0
5 Kinder- und Jugendherholungsheime	-1,5	-1,4	-1,6	-1,9	-1,2	-2,4
6 Kurheime der Sozialversicherungsträger	-4,3	-4,5	52,9	-3,0	-3,0	-10,4
7 Private und öffentliche Kurheime	-5,6	-3,0	-37,1	-1,7	-1,4	-11,8
8 Bewirtschaftete Schutzhütten	7,6	8,1	7,3	6,8	4,8	7,6
9 Sonstige Unterkünfte	6,6	7,8	5,3	6,7	12,4	1,7
3-9 Sonstige gewerbl. Beherbergungsbetriebe	4,0	1,6	5,6	3,2	1,8	4,5
10 Privatquartiere nicht auf Bauernhöfen	1,9	-2,3	4,0	2,0	-1,9	3,4
11 Privatquartiere auf Bauernhöfen	0,7	0,8	0,7	0,4	-1,1	1,1
10+11 Privatquartiere gesamt	1,6	-1,3	3,2	1,6	-1,6	2,7
12 Ferienwohnungen/-häuser (privat) nicht auf Bauernhöfen	8,6	7,3	8,7	6,1	4,2	6,3
13 Ferienwohnungen/-häuser (privat) auf Bauernhöfen	8,0	4,4	8,9	7,2	2,0	8,2
12+13 Ferienwohnungen/-häuser (privat) gesamt	8,5	6,5	8,8	6,3	3,6	6,6
10-13 Privatquartiere insgesamt	6,2	2,1	7,3	5,1	1,2	5,8
1-13 Insgesamt	4,1	3,6	4,4	3,5	2,6	3,8

Q: STATISTIK AUSTRIA

Ankünfte / Übernachtungen im Tourismusjahr 2017/18 nach Bundes- und Herkunftsländern in allen Berherbergungsbetrieben Arrivals and nights spent in the tourism year 2017/18 in all tourist accommodations by Austrian Länder and by countries of origin										
Herkunftsländer Countries of origin	Bundesländer / Austrian Länder									Österreich
	Burgenland	Kärnten	Nieder- österreich	Ober- österreich	Salzburg	Steiermark	Tirol	Vorarlberg	Wien	
Ankünfte / Arrivals absolut / total										
Insgesamt	1.059.560	3.157.409	2.983.776	3.114.174	7.897.881	4.197.240	12.254.830	2.491.914	7.370.226	44.527.010
Österreich gesamt	852.501	1.362.443	1.745.704	1.686.391	2.125.062	2.684.410	1.507.694	406.034	1.634.360	14.004.599
Burgenland	59.364	42.139	53.500	37.801	79.530	106.331	73.866	13.788	98.345	564.664
Kärnten	39.388	166.887	75.799	52.350	97.611	151.223	72.325	15.417	181.995	852.995
Niederösterreich	221.601	243.479	533.328	280.875	411.195	555.666	203.080	41.820	175.632	2.666.676
Oberösterreich	102.101	160.743	238.646	648.618	373.774	350.690	219.154	42.981	300.611	2.437.318
Salzburg	30.457	89.120	83.096	109.349	258.614	120.371	103.254	26.992	205.256	1.026.509
Steiermark	145.470	257.333	164.929	132.579	217.131	688.000	132.867	26.706	291.967	2.056.982
Tirol	19.163	70.088	60.936	80.996	137.459	78.863	321.952	50.359	186.917	1.006.733
Vorarlberg	6.663	21.072	30.325	29.157	52.157	33.240	105.962	108.232	99.411	486.219
Wien	228.294	311.582	505.145	314.666	497.591	600.026	275.234	79.739	94.226	2.906.503
Ausland	207.059	1.794.966	1.238.072	1.427.783	5.772.819	1.512.830	10.747.136	2.085.880	5.735.866	30.522.411
Deutschland gesamt	92.552	883.335	380.433	627.828	2.633.046	667.660	6.033.584	1.345.596	1.301.751	13.965.785
arabische Länder in Asien ¹⁾	563	1.703	2.136	3.217	61.754	1.905	18.660	1.753	60.519	152.210
Australien	250	2.707	4.393	7.235	29.553	3.881	32.624	3.371	63.898	147.912
Belgien	1.141	29.524	13.771	15.763	114.883	17.157	298.586	29.114	59.649	579.588
Brasilien	11	446	1.159	2.213	8.884	1.668	10.723	684	51.874	77.662
Bulgarien	928	2.833	8.899	3.909	12.368	3.204	12.754	963	36.603	82.461
China ²⁾	4.382	24.084	66.075	89.245	148.528	23.510	337.904	5.869	269.240	988.837
Dänemark	663	16.010	6.724	8.466	142.855	18.050	135.001	8.389	27.924	364.082
Estland	298	1.233	2.097	1.234	4.407	1.549	7.329	625	9.615	28.387
Finnland	370	2.577	4.905	3.556	23.249	5.089	33.446	3.390	40.153	116.735
Frankreich (einschl. Monaco)	1.988	14.706	24.780	22.386	57.440	17.224	188.025	44.686	172.463	543.698
Griechenland	386	1.005	6.112	1.572	4.990	1.614	7.137	861	44.271	67.948
übrige Gus (inkl. Georgien) ³⁾	430	1.313	1.948	1.658	4.708	2.645	5.475	510	33.184	51.871
Irland (Republik)	257	1.208	2.456	2.086	17.557	2.482	28.068	1.608	28.696	84.418
Island	49	214	465	506	4.523	544	3.742	569	3.398	14.010
Israel	469	4.260	8.964	5.862	43.794	4.238	43.812	2.142	70.733	184.274
Italien	5.306	170.765	39.925	40.984	132.896	49.274	352.571	22.406	279.349	1.093.476
Japan	351	2.086	9.348	9.764	40.495	8.321	14.194	1.797	132.436	218.792
ehem. Jugoslawien ⁴⁾	1.941	8.604	24.178	5.630	13.054	11.037	7.093	1.522	76.740	149.799
Kanada	287	1.759	6.568	5.437	20.041	3.932	16.631	2.090	61.171	117.916
Kroatien	1.651	29.142	8.591	6.941	21.659	13.087	10.756	1.091	41.568	134.486
Lettland	242	1.348	1.367	1.025	5.095	1.436	7.069	519	7.267	25.368
Litauen	218	1.633	2.006	1.260	6.838	1.863	10.850	563	8.630	33.861
Luxemburg	331	1.950	1.545	1.983	10.200	1.731	41.239	7.445	11.605	78.029
Malta	34	305	580	526	2.238	346	2.645	176	7.405	14.255
Neuseeland	42	586	1.225	1.658	3.768	558	4.881	427	9.216	22.361
Niederlande	3.211	152.798	41.005	50.539	461.823	70.305	959.922	130.554	115.259	1.985.416
Norwegen	338	2.949	3.093	3.519	21.453	5.577	34.043	4.081	25.919	100.972
Polen	5.527	44.017	61.945	28.754	82.738	50.563	134.035	6.901	121.036	535.516
Portugal	184	818	3.772	1.966	5.379	1.684	5.859	929	29.462	50.053
Rumänien	8.300	12.179	35.590	18.134	48.463	14.590	48.747	2.997	149.672	338.672
Russland	2.022	10.712	12.661	8.942	47.015	11.814	74.091	4.846	178.303	350.406
Saudi-Arabien	41	1.272	1.202	1.700	61.270	1.161	18.211	773	32.938	118.568
Schweden	962	8.323	6.583	9.311	80.071	11.985	74.549	10.996	47.274	250.054
Schweiz und Liechtenstein	9.235	41.843	34.860	40.934	102.143	38.506	674.022	321.929	180.354	1.443.826
Slowakei	11.160	25.359	29.809	19.623	45.492	33.230	33.252	2.636	36.253	236.814
Slowenien	2.183	38.620	11.873	8.091	30.505	18.827	20.551	2.687	36.702	170.039
Spanien	641	4.729	22.739	11.859	41.975	12.413	66.372	7.357	200.691	368.776
Südafrika	51	728	1.223	847	4.877	1.027	6.100	923	9.699	25.475
Indien	119	919	7.735	4.805	30.358	2.572	81.669	926	62.264	191.367
Südkorea	459	1.372	23.202	40.271	106.540	6.544	15.891	711	125.269	320.259
Südostasien ⁵⁾	1.122	2.391	12.622	36.816	54.466	4.373	32.252	1.548	89.887	235.477
Taiwan	1.337	914	3.176	30.779	53.515	2.687	6.867	2.447	79.294	181.016
Tschechien	14.274	90.991	68.430	88.241	251.581	114.303	202.658	9.170	101.518	941.166
Türkei	227	1.196	8.882	4.709	10.248	2.896	6.665	2.132	59.569	96.524
Ukraine	2.352	5.078	9.749	4.272	15.911	4.829	25.524	1.273	71.245	140.233
Ungarn	19.419	93.027	66.778	45.110	95.417	138.729	55.089	5.968	96.473	616.010
USA	1.539	10.295	31.955	28.494	172.921	17.983	112.928	12.646	401.162	789.923
Ver. Arab. Emirate	127	981	1.547	1.940	46.919	1.813	15.518	974	51.069	120.888
Vereinigtes Königreich	2.219	20.229	32.944	32.963	198.789	32.335	315.708	33.763	311.210	980.160
Zypern	94	186	623	267	1.357	561	1.258	93	7.941	12.380
übriges Afrika	317	1.634	1.691	1.927	6.105	2.833	4.857	1.103	35.780	56.247
übriges Asien	89	685	12.687	4.278	13.445	1.726	6.844	1.305	40.388	81.447
Zentral u. Südamerika ⁶⁾	254	1.416	8.705	4.033	19.880	2.949	22.674	2.005	88.774	150.690
übriges Ausland	4.116	13.969	50.341	22.715	93.340	40.010	26.181	24.041	41.103	315.816
EU-28 Insgesamt	1.027.040	3.011.293	2.631.986	2.740.768	6.658.373	3.985.701	10.594.754	2.087.517	4.964.800	37.702.232

Q: STATISTIK AUSTRIA. - 1) Jemen, Bahrein, Irak, Jordanien, Katar, Kuwait, Libanon, Oman, Syrien. - 2) inkl. Hong Kong, Macao.- 3) Belarus, Moldawien, Armenien, Aserbaidschan, Kasachstan, Kirgisistan, Tadschikistan, Turkmenistan, Usbekistan. - 4) Ohne Kroatien und Slowenien, inkl. Bosnien-Herzegowina, Mazedonien, Serbien und Montenegro. - 5) Indonesien, Malaysia, Singapur, Nordkorea, Thailand, Brunei, Kambodscha, Laos, Philippinen, Vietnam. - 6) inkl. Argentinien, Mexiko.

Ankünfte / Übernachtungen im Tourismusjahr 2017/18 nach Bundes- und Herkunftsländern in allen Berherbergungsbetrieben										
Arrivals and nights spent in the tourism year 2017/18 in all tourist accommodations by Austrian Länder and by countries of origin										
Herkunftsländer Countries of origin	Bundesländer / Austrian Länder									Österreich
	Burgenland	Kärnten	Nieder- österreich	Ober- österreich	Salzburg	Steiermark	Tirol	Vorarlberg	Wien	
Ankünfte / Arrivals										
Veränderung zum Tourismusjahr 2016/2017 in % / Changes compared to 2016/2017 in %										
Insgesamt	0,3	2,5	5,6	6,0	4,6	2,8	4,6	2,8	4,1	4,1
Österreich gesamt	-0,5	2,4	5,4	4,5	2,7	3,3	4,4	2,2	5,5	3,6
Burgenland	0,4	5,8	5,6	8,6	3,5	6,0	9,3	15,0	12,4	6,8
Kärnten	-1,7	3,4	9,1	5,1	2,6	2,7	2,5	-0,7	6,2	4,0
Niederösterreich	0,3	3,3	6,3	5,5	3,6	4,1	6,7	1,2	2,7	4,3
Oberösterreich	-2,2	3,8	4,6	2,8	3,6	2,8	4,7	0,2	2,4	3,0
Salzburg	-4,3	5,5	11,0	2,7	6,6	0,8	7,2	2,8	5,7	5,1
Steiermark	0,0	5,1	3,7	7,3	3,6	2,9	6,1	-3,6	5,4	3,8
Tirol	-3,2	0,8	6,2	3,7	-1,5	1,0	8,1	-2,1	8,9	4,5
Vorarlberg	8,8	6,3	35,4	3,5	-0,9	1,5	3,7	0,1	9,6	5,0
Wien	-0,2	-2,7	2,6	6,4	0,6	3,7	-3,1	10,9	1,3	1,6
Ausland	3,4	2,6	5,8	7,9	5,3	2,0	4,6	2,9	3,7	4,4
Deutschland gesamt	-2,0	2,3	1,6	4,3	6,0	0,3	5,9	4,2	0,6	4,5
arabische Länder in Asien ¹⁾	15,1	9,7	9,0	33,9	-6,8	2,1	19,4	-2,8	0,7	0,1
Australien	7,8	21,6	9,7	14,6	-2,2	8,0	2,5	18,8	-7,6	-1,6
Belgien	-7,9	-5,7	-0,3	4,5	-1,9	-7,8	4,4	2,5	10,6	2,5
Brasilien	-60,7	-19,2	2,2	-4,2	-11,0	39,1	-12,0	-28,3	-8,0	-8,3
Bulgarien	-5,0	16,4	-0,4	26,7	16,8	-0,9	3,5	7,4	6,8	7,5
China ²⁾	148,7	29,8	-3,5	18,1	4,8	19,3	7,7	21,1	13,5	9,9
Dänemark	21,7	-16,3	-11,8	4,0	3,8	5,6	-1,4	-9,9	-3,3	-0,3
Estland	119,1	-0,3	66,7	8,0	-6,0	2,2	-16,0	-45,2	7,4	-1,4
Finnland	-19,7	-14,2	-2,4	-7,0	-4,7	7,0	0,5	18,8	8,4	1,8
Frankreich (einschl. Monaco)	9,3	0,3	7,6	3,6	-1,0	4,0	-2,4	-5,9	-0,7	-1,1
Griechenland	3,8	-8,9	85,4	-17,5	-14,5	0,2	6,9	-25,9	9,2	8,7
übrige Gus (inkl. Georgien) ³⁾	-40,9	15,0	-13,6	3,6	-2,5	69,1	3,3	3,7	3,1	3,6
Irland (Republik)	42,0	6,9	28,8	9,6	4,5	-18,4	17,0	35,4	0,3	7,2
Island	308,3	0,9	-24,4	-5,9	22,4	17,2	10,1	30,2	-12,9	5,5
Israel	69,3	33,8	41,6	9,7	-0,5	10,4	3,1	-14,5	8,7	6,5
Italien	-2,6	-2,1	0,5	-4,7	-8,7	-5,0	1,1	0,7	2,9	-0,8
Japan	-0,8	24,4	-32,6	-13,5	7,5	-5,1	3,5	-11,6	9,5	4,0
ehem. Jugoslawien ⁴⁾	5,0	4,5	-18,9	-3,4	26,1	6,2	18,2	41,4	-1,9	-1,3
Kanada	16,7	-12,7	13,8	-4,3	7,9	-4,4	-0,5	4,2	11,1	7,0
Kroatien	-0,7	15,0	-10,3	10,3	4,4	3,7	8,7	-23,0	-3,0	3,1
Lettland	19,2	9,9	6,5	15,8	-1,5	-7,2	3,0	-21,1	3,5	2,0
Litauen	-14,2	27,3	12,1	-9,5	-15,7	6,6	-6,2	-23,3	-11,7	-7,6
Luxemburg	-0,6	4,4	8,4	12,7	2,0	-9,8	6,7	3,6	5,2	5,2
Malta	-20,9	1,7	5,1	60,4	15,7	-28,7	20,1	39,7	39,3	26,3
Neuseeland	-19,2	25,8	44,1	26,4	8,7	-14,0	12,1	-11,2	-0,7	6,9
Niederlande	2,9	-3,2	11,3	7,4	6,5	11,3	3,3	6,0	-1,5	3,9
Norwegen	26,1	-1,3	5,7	-10,8	-2,3	36,5	4,0	-11,6	1,1	1,8
Polen	3,3	4,9	27,2	20,5	12,2	7,3	-0,6	11,1	2,2	7,1
Portugal	44,9	6,0	77,2	11,8	15,4	17,6	10,4	22,2	7,7	13,0
Rumänien	8,5	2,4	7,2	23,6	17,3	13,4	7,3	43,1	2,4	7,4
Russland	-2,9	2,7	3,5	-1,6	15,8	6,2	9,0	0,6	5,1	6,8
Saudi-Arabien	115,8	16,5	56,1	11,2	4,6	9,2	9,0	6,8	20,1	9,9
Schweden	-9,6	-3,7	5,6	-1,3	-5,4	2,6	2,0	6,8	1,4	-0,6
Schweiz und Liechtenstein	1,0	1,8	9,7	0,8	0,2	-1,2	-0,7	-2,4	0,7	-0,5
Slowakei	7,8	12,1	27,7	13,5	6,4	2,6	3,6	6,2	0,2	7,9
Slowenien	8,1	7,8	10,4	1,4	6,4	3,3	8,3	-4,3	8,4	6,9
Spanien	24,0	-13,4	-8,8	-2,4	4,0	55,6	3,2	2,3	-1,2	0,8
Südafrika	168,4	55,9	82,0	-12,6	16,1	15,9	21,3	8,0	12,4	17,3
Indien	-27,4	37,2	2,7	43,6	4,6	10,7	8,5	42,5	7,1	8,1
Südkorea	-29,8	70,9	9,0	22,4	5,5	24,7	-27,5	5,8	4,4	5,2
Südostasien ⁵⁾	85,1	-31,8	11,1	30,1	1,3	34,0	4,2	13,2	21,7	13,8
Taiwan	79,0	50,8	35,8	12,2	14,0	11,2	-10,0	110,9	26,0	18,9
Tschechien	5,2	9,4	7,8	20,6	12,0	13,5	6,9	10,6	8,1	10,6
Türkei	-49,6	-44,7	11,2	5,8	-9,7	-5,8	-9,6	-13,3	-5,6	-5,7
Ukraine	5,5	20,1	42,5	4,7	20,4	10,6	29,6	12,2	25,2	24,5
Ungarn	14,9	15,7	13,9	17,4	7,4	10,3	9,1	-8,0	1,3	9,8
USA	23,2	-4,2	16,2	5,1	7,3	-17,2	7,7	11,0	6,2	6,3
Ver. Arab. Emirate	-60,9	11,4	-22,8	-13,0	-5,2	-3,2	7,1	-10,0	-5,4	-4,3
Vereinigtes Königreich	-17,0	0,7	24,0	13,6	7,8	-3,2	2,6	-5,9	6,4	5,1
Zypern	184,8	56,3	3,5	-	21,7	-15,5	14,2	-49,2	34,2	23,8
übriges Afrika	98,1	-6,1	32,4	16,1	15,5	18,6	7,1	-29,3	1,8	4,6
übriges Asien	8,5	43,0	76,7	28,4	4,9	-8,3	7,4	33,2	-7,8	5,9
Zentral u. Südamerika ⁶⁾	26,4	-0,8	84,9	6,6	9,8	-9,7	6,4	18,0	3,7	7,5
übriges Ausland	-5,9	-14,3	-13,1	-2,4	13,8	-34,3	-4,7	14,3	2,4	-5,3
EU-28 Insgesamt	-0,1	2,4	5,9	5,4	4,6	3,3	4,8	3,4	3,1	4,1

Q: STATISTIK AUSTRIA. - 1) Jemen, Bahrain, Irak, Jordanien, Katar, Kuwait, Libanon, Oman, Syrien. - 2) inkl. Hong Kong, Macao.- 3) Belarus, Moldawien, Armenien, Aserbaidschan, Kasachstan, Kirgisistan, Tadschikistan, Turkmenistan, Usbekistan. - 4) Ohne Kroatien und Slowenien, inkl. Bosnien-Herzegowina, Mazedonien, Serbien und Montenegro. - 5) Indonesien, Malaysia, Singapur, Nordkorea, Thailand, Brunei, Kambodscha, Laos, Philippinen, Vietnam. - 6) inkl. Argentinien, Mexiko.

Ankünfte / Übernachtungen im Tourismusjahr 2017/18 nach Bundes- und Herkunftsländern in allen Berherbergungsbetrieben Arrivals and nights spent in the tourism year 2017/18 in all tourist accommodations by Austrian Länder and by countries of origin										
Herkunftsländer Countries of origin	Bundesländer / Austrian Länder									Österreich
	Burgenland	Kärnten	Nieder- österreich	Ober- österreich	Salzburg	Steiermark	Tirol	Vorarlberg	Wien	
Übernachtungen / Nights spent absolut / total										
Insgesamt	3.054.455	13.254.769	7.363.758	8.095.005	29.300.263	13.022.895	49.325.970	9.112.521	16.056.174	148.585.810
Österreich gesamt	2.391.399	5.192.798	4.787.426	4.553.248	6.545.891	7.679.442	4.182.538	991.874	2.965.282	39.289.898
Burgenland	162.432	144.990	147.233	95.604	238.922	292.835	171.877	31.091	177.042	1.462.026
Kärnten	115.808	649.701	188.681	125.649	307.050	420.860	193.786	35.479	333.155	2.370.169
Niederösterreich	605.343	978.537	1.572.121	802.033	1.439.763	1.615.247	666.750	117.105	303.396	8.100.295
Oberösterreich	265.029	571.077	570.479	1.859.566	1.082.948	928.183	610.120	102.456	512.397	6.502.255
Salzburg	88.147	304.388	180.732	273.575	737.020	316.827	243.341	55.283	367.559	2.566.872
Steiermark	402.408	1.002.864	439.529	334.805	623.477	1.988.694	391.465	73.185	519.791	5.776.218
Tirol	72.992	248.033	152.622	201.461	393.092	245.926	811.470	96.036	358.958	2.580.590
Vorarlberg	24.190	76.784	71.023	70.714	135.579	108.921	289.685	272.948	202.978	1.252.822
Wien	655.050	1.216.424	1.465.006	789.841	1.588.040	1.761.949	804.044	208.291	190.006	8.678.651
Ausland	663.056	8.061.971	2.576.332	3.541.757	22.754.372	5.343.453	45.143.432	8.120.647	13.090.892	109.295.912
Deutschland gesamt	387.982	4.465.712	864.930	1.788.646	11.515.530	2.575.469	25.683.345	5.293.797	3.104.785	55.680.196
arabische Länder in Asien ¹⁾	1.408	7.818	5.773	7.954	255.827	7.103	75.817	6.568	146.433	514.701
Australien	656	6.769	8.044	15.312	75.154	11.529	94.824	15.733	159.698	387.719
Belgien	3.009	158.682	27.062	39.346	584.679	70.722	1.619.177	153.681	139.569	2.795.927
Brasilien	21	1.402	2.769	5.133	18.964	5.012	24.416	2.481	132.179	192.377
Bulgarien	1.773	12.147	18.643	11.372	37.438	11.683	63.276	2.801	81.429	240.562
China ²⁾	6.135	28.228	104.804	120.278	197.586	44.374	372.498	12.570	496.732	1.383.205
Dänemark	2.110	63.538	13.397	19.484	709.400	75.786	565.894	27.112	69.678	1.546.399
Estland	422	3.113	3.191	2.341	16.295	3.870	35.010	1.583	20.378	86.203
Finnland	992	6.784	9.789	7.255	92.970	15.088	139.669	12.451	97.956	382.954
Frankreich (einschl. Monaco)	4.258	40.042	46.483	41.295	163.605	44.828	821.758	171.241	445.803	1.779.313
Griechenland	1.111	2.999	9.991	4.089	14.121	3.995	25.620	3.652	110.236	175.814
übrige Gus (inkl. Georgien) ³⁾	1.286	4.099	3.577	2.851	16.003	4.664	30.305	1.898	79.631	144.314
Irland (Republik)	1.032	4.695	5.097	4.833	71.781	9.863	158.631	6.932	65.665	328.529
Island	290	602	879	973	23.465	2.484	18.423	2.741	9.051	58.908
Israel	1.142	15.475	16.658	14.144	202.011	14.462	207.798	6.161	184.780	662.631
Italien	14.592	457.439	78.969	76.356	311.004	117.614	1.041.481	52.129	697.285	2.846.869
Japan	606	4.614	18.772	16.414	63.471	16.404	40.641	4.549	288.526	453.997
ehem. Jugoslawien ⁴⁾	4.118	34.385	44.950	17.133	42.456	35.802	35.717	6.417	157.713	378.691
Kanada	945	4.540	11.843	10.414	44.998	13.726	51.419	7.737	151.880	297.502
Kroatien	3.018	100.745	17.715	18.271	70.199	34.203	46.931	2.876	76.097	370.055
Lettland	425	2.612	3.033	2.442	20.352	3.778	34.666	2.530	15.188	85.026
Litauen	686	5.832	4.091	3.108	29.031	4.913	57.598	1.846	18.371	125.476
Luxemburg	881	7.905	3.092	6.259	52.259	6.371	228.198	37.539	28.711	371.215
Malta	80	983	1.253	1.400	8.960	866	11.954	756	21.823	48.075
Neuseeland	94	1.417	2.202	3.313	9.169	1.319	13.293	1.233	22.149	54.189
Niederlande	9.479	981.822	109.114	130.656	2.476.848	285.714	4.921.029	721.428	280.468	9.916.558
Norwegen	1.140	6.519	6.103	6.513	83.490	15.677	126.002	14.163	62.929	322.536
Polen	13.609	177.832	144.390	103.943	405.799	163.855	732.514	24.757	231.801	1.998.500
Portugal	456	3.151	7.132	9.687	12.920	5.569	25.234	3.083	69.748	136.980
Rumänien	12.938	53.764	72.108	39.631	174.972	51.610	255.585	8.176	317.021	985.805
Russland	5.832	39.917	31.559	21.587	200.377	34.568	410.367	17.064	451.629	1.212.900
Saudi-Arabien	118	3.613	2.732	4.341	227.485	3.941	60.081	2.356	84.575	389.242
Schweden	2.440	19.133	13.172	17.367	357.504	39.207	328.850	39.366	111.922	928.961
Schweiz und Liechtenstein	32.919	156.401	69.501	96.944	307.568	109.742	2.736.874	1.024.430	434.099	4.968.478
Slowakei	25.894	95.564	77.940	69.487	169.483	114.883	167.322	10.516	65.908	796.997
Slowenien	4.736	120.741	25.065	22.574	96.490	63.743	78.965	6.475	72.779	491.568
Spanien	1.606	13.223	36.259	23.719	99.721	28.436	160.467	19.102	469.889	852.422
Südafrika	147	2.312	2.506	2.105	20.657	4.281	30.143	5.105	23.882	91.138
Indien	234	4.188	13.715	11.322	62.801	11.009	106.147	2.634	136.505	348.555
Südkorea	599	1.847	30.804	47.557	140.197	11.008	22.367	1.262	224.346	479.987
Südostasien ⁵⁾	1.619	6.697	17.901	47.546	87.728	11.101	53.450	5.754	172.728	404.524
Taiwan	1.349	1.586	4.757	39.773	69.434	4.192	9.547	3.006	133.960	267.604
Tschechien	36.577	358.332	133.846	238.597	927.679	376.643	790.132	27.668	174.943	3.064.417
Türkei	1.120	4.257	16.972	7.946	25.089	8.063	28.773	7.926	131.703	231.849
Ukraine	3.823	16.847	18.197	9.096	58.543	12.701	119.245	4.355	156.618	399.425
Ungarn	42.809	379.497	174.747	141.311	350.429	513.293	235.190	16.966	176.100	2.030.342
USA	5.427	28.430	57.258	56.033	384.209	59.456	310.615	45.115	934.283	1.880.826
Ver. Arab. Emirate	1.253	3.807	3.579	4.375	206.876	6.876	62.063	4.016	113.614	406.459
Vereinigtes Königreich	5.596	81.760	59.646	82.829	840.214	122.558	1.678.440	171.278	726.475	3.768.756
Zypern	399	985	1.208	696	4.091	1.206	6.170	303	22.494	37.552
übriges Afrika	996	6.768	4.309	4.625	21.223	10.219	20.352	4.255	90.437	163.184
übriges Asien	200	1.553	21.489	6.626	26.205	3.998	12.214	3.152	94.452	169.889
Zentral u. Südamerika ⁶⁾	769	4.249	15.630	8.369	41.707	8.770	46.256	8.602	207.091	341.443
übriges Ausland	9.900	44.599	77.686	46.086	227.905	125.206	110.679	79.320	96.747	818.128
EU-28 Insgesamt	2.970.309	12.811.830	6.748.789	7.460.242	26.159.665	12.425.208	44.095.644	7.811.918	10.677.804	131.161.409

Q: STATISTIK AUSTRIA. - 1) Jemen, Bahrein, Irak, Jordanien, Katar, Kuwait, Libanon, Oman, Syrien. - 2) inkl. Hong Kong, Macao. - 3) Belarus, Moldawien, Armenien, Aserbaidschan, Kasachstan, Kirgisistan, Tadschikistan, Turkmenistan, Usbekistan. - 4) Ohne Kroatien und Slowenien, inkl. Bosnien-Herzegowina, Mazedonien, Serbien und Montenegro. - 5) Indonesien, Malaysia, Singapur, Nordkorea, Thailand, Brunei, Kambodscha, Laos, Philippinen, Vietnam. - 6) inkl. Argentinien, Mexiko.

Ankünfte / Übernachtungen im Tourismusjahr 2017/18 nach Bundes- und Herkunftsländern in allen Berherbergungsbetrieben Arrivals and nights spent in the tourism year 2017/18 in all tourist accommodations by Austrian Länder and by countries of origin										
Herkunftsländer Countries of origin	Bundesländer / Austrian Länder									Österreich
	Burgenland	Kärnten	Nieder- österreich	Ober- österreich	Salzburg	Steiermark	Tirol	Vorarlberg	Wien	
Übernachtungen / Nights spent										
Veränderung zum Tourismusjahr 2016/2017 in % / Changes compared to 2016/2017 in %										
Insgesamt	-1,3	2,2	3,0	5,4	4,4	2,3	3,7	2,8	3,8	3,5
Österreich gesamt	-1,9	2,8	1,5	4,5	2,5	2,4	3,2	0,9	4,7	2,6
Burgenland	-3,0	6,1	2,7	12,0	5,0	-3,2	8,8	10,2	10,6	3,8
Kärnten	1,4	3,4	3,0	2,9	7,3	4,9	-0,8	-3,9	5,8	3,9
Niederösterreich	-1,7	2,1	2,4	5,7	2,7	3,8	6,3	0,1	1,9	2,9
Oberösterreich	-4,4	1,0	0,5	3,8	2,2	1,7	4,3	3,6	1,1	2,2
Salzburg	-4,2	6,6	6,8	4,0	6,9	-1,3	5,4	4,1	4,9	4,6
Steiermark	1,8	5,6	1,0	9,3	3,3	4,3	4,8	-3,8	4,5	4,2
Tirol	-0,4	4,1	7,5	5,2	-1,4	-1,4	3,0	-6,1	8,6	2,7
Vorarlberg	7,9	4,4	29,2	3,2	1,0	-0,1	3,5	-1,9	9,3	3,8
Wien	-3,8	0,1	-1,5	2,6	0,2	1,4	-1,2	8,7	1,2	0,1
Ausland	1,2	1,7	6,1	6,6	5,0	2,1	3,8	3,0	3,6	3,8
Deutschland gesamt	-2,7	1,5	2,0	3,8	6,3	1,6	5,3	4,5	-0,1	4,4
arabische Länder in Asien ¹⁾	31,5	52,9	17,4	29,4	-10,1	16,7	8,3	-5,6	-1,5	-3,6
Australien	25,2	25,5	2,2	12,7	0,4	18,5	6,5	27,3	-6,3	1,0
Belgien	-9,0	-8,0	4,6	5,4	-2,2	-6,1	2,8	-0,4	9,6	1,0
Brasilien	-79,0	7,8	19,5	12,0	-10,7	45,9	-9,4	-12,6	-4,8	-4,6
Bulgarien	4,8	31,8	12,3	29,0	15,0	3,2	5,0	-8,7	8,7	10,1
China ²⁾	160,3	26,1	-3,2	14,3	7,2	12,8	9,3	13,7	15,8	11,3
Dänemark	42,3	-9,4	-17,6	0,6	2,4	7,3	-3,3	-11,7	-5,4	-0,9
Estland	73,0	21,4	67,2	8,1	-1,0	11,8	-3,9	-60,3	4,7	-0,5
Finnland	-16,7	-21,6	4,2	-14,2	-5,4	9,0	0,3	25,5	7,3	0,7
Frankreich (einschl. Monaco)	13,5	1,0	11,1	0,4	-3,8	5,3	-3,3	-7,5	1,5	-1,9
Griechenland	-6,9	-8,4	68,0	-5,8	-1,7	-21,2	3,9	-24,0	9,9	7,3
übrige Gus (inkl. Georgien) ³⁾	-15,8	4,3	-7,4	-10,0	1,0	0,9	-2,6	16,8	1,9	0,3
Irland (Republik)	60,5	21,5	43,8	3,0	7,8	-7,1	14,9	41,1	-0,5	9,9
Island	683,8	-7,0	-23,5	19,5	33,5	17,2	17,2	66,2	-6,3	19,7
Israel	53,7	44,3	43,2	15,7	3,4	15,0	5,4	-17,4	8,3	7,2
Italien	-6,6	-1,9	1,0	-5,5	-8,6	-5,4	-1,6	-1,0	2,5	-1,7
Japan	-6,8	-4,9	-26,6	-8,7	6,9	-7,0	9,9	3,6	8,8	5,0
ehem. Jugoslawien ⁴⁾	33,0	-0,6	-14,1	7,1	13,3	12,6	14,8	18,7	2,2	3,4
Kanada	47,9	-10,2	26,2	-6,7	7,1	-9,3	0,4	12,1	7,7	5,3
Kroatien	-10,7	10,3	-2,6	-2,6	6,7	-1,7	5,7	-24,4	1,0	4,0
Lettland	21,4	-19,1	15,8	46,8	-11,0	1,1	1,4	-12,8	6,8	-0,9
Litauen	-9,0	69,1	30,0	6,2	-15,3	15,5	0,4	-14,3	-8,5	-2,3
Luxemburg	13,7	-6,9	9,6	2,1	3,5	-16,5	8,2	2,1	1,6	5,4
Malta	-	23,3	-0,5	58,7	6,8	-32,2	13,7	64,3	35,0	20,7
Neuseeland	-23,6	2,2	67,3	43,2	13,9	-25,6	4,0	-6,9	0,0	5,8
Niederlande	-2,8	-4,3	13,3	4,8	5,9	5,4	2,6	4,4	-3,1	2,9
Norwegen	83,3	-6,6	8,2	-9,1	0,8	16,1	6,9	-7,5	-1,1	2,9
Polen	14,7	9,2	28,2	17,7	11,0	6,7	0,9	10,1	3,6	7,0
Portugal	-5,0	10,3	27,1	95,7	1,6	-24,0	14,0	28,5	7,3	10,9
Rumänien	-0,4	1,8	10,1	5,8	10,2	7,4	8,8	10,0	3,6	6,7
Russland	6,4	3,4	-1,2	3,1	14,3	3,3	7,5	4,7	6,7	7,6
Saudi-Arabien	218,9	21,3	89,6	6,7	2,6	-14,5	4,6	18,8	18,4	6,5
Schweden	-4,7	-4,6	1,1	-0,8	-3,0	-2,1	1,1	10,6	2,2	-0,3
Schweiz und Liechtenstein	-2,7	0,3	12,2	-0,2	-2,7	-1,7	-1,6	-3,0	-1,2	-1,7
Slowakei	5,0	13,5	24,4	19,2	7,4	6,5	6,2	20,2	1,6	9,7
Slowenien	6,6	6,5	-1,0	-10,5	8,2	7,4	5,5	-9,8	17,6	6,7
Spanien	1,3	-14,2	-3,5	4,3	0,1	22,9	1,3	4,6	-0,4	0,5
Südafrika	276,9	106,4	78,7	-6,2	34,0	10,4	32,3	10,5	10,0	24,5
Indien	-69,8	48,1	-5,0	36,1	6,7	-1,1	8,4	50,0	7,8	8,0
Südkorea	-21,3	45,2	-8,9	17,7	4,6	-6,8	-19,6	4,0	4,3	3,0
Südostasien ⁵⁾	97,2	-10,7	2,8	28,8	5,3	22,0	7,3	8,3	21,8	14,9
Taiwan	70,1	42,1	44,6	13,7	12,9	-3,5	-18,7	74,0	27,7	19,2
Tschechien	10,9	10,2	5,7	18,9	9,7	11,9	5,3	7,7	8,6	9,3
Türkei	-29,9	-27,8	3,6	1,0	-10,8	13,0	-8,4	-19,6	-4,9	-6,0
Ukraine	1,9	23,2	27,2	8,1	13,3	9,0	18,0	20,7	32,0	22,2
Ungarn	16,8	13,7	8,2	21,2	8,8	7,7	8,1	-15,8	4,5	9,5
USA	21,3	-3,1	17,1	3,7	7,5	-15,1	8,8	19,5	5,5	6,1
Ver. Arab. Emirate	-14,5	11,1	-13,2	-7,3	-7,4	-21,5	2,8	-15,9	-2,4	-4,9
Vereinigtes Königreich	-7,9	-0,3	27,4	4,7	2,2	1,1	-1,3	-5,3	5,0	1,0
Zypern	329,0	98,2	-1,5	13,9	30,0	-17,4	10,5	-52,3	38,1	27,1
übriges Afrika	145,3	3,7	51,6	14,9	20,2	-14,8	9,1	-15,9	2,0	4,7
übriges Asien	9,3	-1,5	79,7	14,5	3,0	-24,0	-16,2	32,1	-4,9	2,0
Zentral u. Südamerika ⁶⁾	-1,0	9,1	70,5	-12,7	7,0	-13,0	10,9	19,3	3,8	6,4
übriges Ausland	-10,7	-2,2	-14,4	0,7	8,4	-26,8	-3,2	23,7	7,1	-3,0
EU-28 Insgesamt	-1,5	2,1	3,1	5,2	4,6	2,8	3,9	3,3	2,7	3,5

Q: STATISTIK AUSTRIA. - 1) Jemen, Bahrein, Irak, Jordanien, Katar, Kuwait, Libanon, Oman, Syrien. - 2) inkl. Hong Kong, Macao.- 3) Belarus, Moldawien, Armenien, Aserbaidschan, Kasachstan, Kirgisistan, Tadschikistan, Turkmenistan, Usbekistan. - 4) Ohne Kroatien und Slowenien, inkl. Bosnien-Herzegowina, Mazedonien, Serbien und Montenegro. - 5) Indonesien, Malaysia, Singapur, Nordkorea, Thailand, Brunei, Kambodscha, Laos, Philippinen, Vietnam. - 6) inkl. Argentinien, Mexiko.

Übernachtungen in den wichtigsten Berichtsgemeinden ¹⁾ in der Wintersaison 2017/18 nach Unterkunftsarten											
Nights spent in the most important reporting communes in the winter season 2017/18 by kind of accommodations											
Gemeinde / Commune			Unterkunftsart / Kind of accommodation								Insgesamt
			Hotels und ähnliche Betriebe				Privatquartiere	Ferienwohnungen/-häuser (privat)	Campingplätze	Übrige Unterkünfte	
Nr.	Gemeindekennziffer	Gemeinde	5-/4-Stern	3-Stern	2-/1-Stern	Zusammen					

absolut / total											
1	90001	Wien insgesamt	3.764.951	1.893.185	436.579	6.094.715	56.656	154.021	12.925	531.628	6.849.945
2	70220	Sölden	759.785	420.579	173.007	1.353.371	60.950	263.215	19.706	351.579	2.048.821
3	50618	Saalbach-Hinterglemm	490.053	421.290	53.938	965.281	23.389	164.118	-	440.807	1.593.595
4	70608	Ischgl	627.848	192.460	92.240	912.548	45.283	293.678	-	142.723	1.394.232
5	50101	Salzburg	646.551	340.264	127.255	1.114.070	9.962	10.353	4.011	88.386	1.226.782
6	61265	Schladming	297.092	246.638	33.472	577.202	44.447	168.793	12.302	257.536	1.060.280
7	70621	Sankt Anton am Arlberg	316.725	127.770	97.796	542.291	59.572	194.719	-	244.642	1.041.224
8	59999	Obertauern (nur Tourismus ab 11	522.404	194.939	29.918	747.261	6.329	29.752	-	201.433	984.775
9	50408	Flachau	190.870	199.254	23.971	414.095	24.985	175.732	28	285.695	900.535
10	70920	Mayrhofen	321.073	151.426	104.026	576.525	35.351	139.013	14.593	133.619	899.101
11	80113	Lech	579.800	182.746	15.040	777.586	34.289	13.432	-	24.275	849.582
12	80228	Mittelberg	186.149	197.829	66.292	450.270	35.455	128.819	17.308	209.304	841.156
13	50628	Zell am See	305.360	161.123	21.041	487.524	15.967	182.529	4.760	141.379	832.159
14	70334	Neustift im Stubaital	326.866	100.598	45.376	472.840	30.587	214.405	11.958	63.987	793.777
15	70624	Serfaus	280.919	90.820	33.774	405.513	11.328	83.251	-	278.408	778.500
16	70101	Innsbruck	394.142	210.000	37.584	641.726	5.903	29.757	4.757	55.501	737.644
17	50606	Kaprun	288.807	85.648	6.251	380.706	9.334	107.646	1.869	173.776	673.331
18	70934	Tux	308.148	123.368	55.758	487.274	26.083	85.230	-	59.311	657.898
19	50403	Bad Gastein	165.336	140.339	27.666	333.341	14.312	97.968	2.517	191.753	639.891
20	70603	Fiss	218.732	75.804	67.565	362.101	6.916	58.466	-	197.035	624.518
21	50423	Wagrain	90.783	89.913	30.811	211.507	58.433	149.187	-	198.754	617.881
22	50402	Bad Hofgastein	248.043	84.315	6.590	338.948	25.631	73.521	1.545	167.972	607.617
23	20305	Hermagor-Pressegger See	207.282	76.018	8.493	291.793	12.292	103.169	9.916	184.665	601.835
24	70351	Seefeld in Tirol	284.305	50.831	68.252	403.388	7.796	76.475	11.071	46.211	544.941
25	60101	Graz	253.423	121.959	54.948	430.330	4.859	9.840	-	47.462	492.491
26	70409	Kirchberg in Tirol	157.407	127.157	35.322	319.886	25.624	67.534	-	71.982	485.026
27	70411	Kitzbühel	307.360	43.228	20.466	371.054	12.105	37.922	7.345	37.599	466.025
28	50401	Altenmarkt im Pongau	127.907	66.845	4.066	198.818	29.061	88.754	3.356	121.476	441.465
29	70912	Gerlos	186.098	77.888	38.242	302.228	18.816	40.137	280	79.647	441.108
30	80120	Sankt Gallenkirch	59.991	56.090	31.333	147.414	11.607	152.408	23.679	105.489	440.597
31	70609	Kappl	50.403	24.870	33.567	108.840	36.394	218.461	-	71.991	435.686
32	20601	Bad Kleinkirchheim	181.752	57.237	11.805	250.794	4.285	74.086	-	104.233	433.398
33	70208	Längenfeld	101.124	45.662	27.809	174.595	22.644	127.362	19.452	71.720	415.773
34	50411	Großarl	201.611	38.878	41.977	282.466	17.809	64.436	-	48.785	413.496
35	70530	Wildschönau	54.888	108.565	95.437	258.890	13.875	78.002	-	49.649	400.416
36	50609	Leogang	200.278	41.948	6.280	248.506	22.940	93.754	3.235	21.307	389.742
37	50612	Maria Alm am Steinernen Meer	108.891	86.935	16.108	211.934	24.889	58.035	290	94.276	389.424
38	70509	Ellmau	105.389	38.580	31.530	175.499	18.588	122.611	-	70.257	386.955
39	70907	Eben am Achensee	228.857	62.652	16.443	307.952	4.115	30.745	3.347	40.463	386.622
40	61236	Ramsau am Dachstein	74.586	134.169	25.311	234.066	33.519	44.996	1.530	54.078	368.189
41	40101	Linz	159.503	118.968	46.347	324.818	5.384	-	539	18.026	348.767
42	70606	Galtür	87.729	85.944	44.058	217.731	16.306	71.365	198	37.398	342.998
43	70909	Fügen	148.982	31.247	11.217	191.446	16.006	88.036	9.664	34.384	339.536
44	70217	Sankt Leonhard im Pitztal	104.600	97.085	38.561	240.246	12.571	34.729	221	47.573	335.340
45	50626	Wald im Pinzgau	45.807	20.905	9.442	76.154	5.633	20.007	1.059	222.622	325.475
46	70615	Nauders	126.051	51.682	9.791	187.524	12.744	79.610	1.021	40.824	321.723
47	70526	Söll	80.058	60.895	39.574	180.527	20.221	75.196	4.340	29.736	310.020
48	70420	Westendorf	31.494	55.824	40.919	128.237	25.505	89.735	2.128	63.661	309.266
49	70821	Lermoos	174.394	35.985	19.669	230.048	4.975	36.129	2.857	32.975	306.984
50	80110	Gaschurn	57.992	72.882	30.989	161.863	8.249	79.900	8.128	47.972	306.112
51	50418	Sankt Johann im Pongau	144.722	62.276	7.295	214.293	13.879	31.165	643	36.792	296.772
52	50614	Neukirchen am Großvenediger	61.243	75.152	10.400	146.795	19.529	60.197	-	67.155	293.676
53	70403	Fieberbrunn	83.170	17.579	45.189	145.938	14.168	49.416	37.458	43.881	290.861
54	50417	Radstadt	52.291	45.165	18.445	115.901	19.386	63.640	1.089	81.874	281.890
55	70416	Sankt Johann in Tirol	69.422	81.910	25.070	176.402	11.553	55.297	1.954	27.142	272.348
56	10901	Bad Tatzmannsdorf	186.564	21.004	4.203	211.771	697	856	-	46.736	260.060
57	61255	Bad Mitterndorf	59.768	79.196	20.150	159.114	12.444	21.818	1.599	63.292	258.267
58	70326	Leutasch	72.697	22.666	34.676	130.039	16.544	72.356	14.624	24.198	257.761
59	62376	Bad Radkersburg	168.312	13.927	8	182.247	4.676	2.048	5.114	56.488	250.573
60	62264	Bad Waltersdorf	211.801	15.158	86	227.045	7.957	1.139	2.970	1.980	241.091

Übernachtungen in den wichtigsten Berichtsgemeinden ¹⁾ in der Wintersaison 2017/18 nach Unterkunftsarten											
Nights spent in the most important reporting communes in the winter season 2017/18 by kind of accommodations											
Gemeinde / Commune			Unterkunftsart / Kind of accommodation								Insgesamt
			Hotels und ähnliche Betriebe				Privatquartiere	Ferienwohnungen/-häuser (privat)	Campingplätze	Übrige Unterkünfte	
Nr.	Gemeindekennziffer	Gemeinde	5-/4-Stern	3-Stern	2-/1-Stern	Zusammen					
61	70908	Finkenberg	79.426	32.875	26.983	139.284	13.805	70.336	-	14.837	238.262
62	70807	Ehrwald	58.512	19.443	27.683	105.638	10.703	64.324	13.226	41.093	234.984
63	70501	Alpbach	85.741	31.608	3.416	120.765	9.057	72.532	-	30.515	232.869
64	50509	Sankt Michael im Lungau	36.691	43.845	-	80.536	11.998	24.704	1.667	107.702	226.607
65	50601	Bramberg am Wildkogel	94.724	26.015	23.912	144.651	12.545	40.057	24	26.933	224.210
66	20632	Rennweg am Katschberg	145.049	8.209	5.947	159.205	801	9.259	736	50.596	220.597
67	50407	Filzmoos	100.959	38.827	297	140.083	16.195	33.344	-	30.583	220.205
68	70406	Hopfgarten im Brixental	56.685	33.973	21.859	112.517	9.532	60.009	1.187	32.437	215.682
69	70412	Kössen	104.752	13.104	18.845	136.701	11.913	32.026	13.126	19.704	213.470
70	61217	Haus	57.190	43.246	17.310	117.746	15.972	34.060	-	42.706	210.484
71	70402	Brixen im Thale	28.600	20.245	6.507	55.352	15.554	83.125	3.432	51.742	209.205
72	50607	Krimml	21.420	24.689	6.011	52.120	11.758	36.733	-	107.691	208.302
73	61442	Sankt Georgen am Kreischberg	39.239	22.788	1.418	63.445	9.334	21.535	1.358	112.538	208.210
74	70219	Silz	118.282	8.603	43.886	170.771	249	1.255	-	34.893	207.168
75	70613	Ladis	69.181	6.007	11.765	86.953	8.015	57.908	-	52.386	205.262
76	70940	Zell am Ziller	58.046	24.605	30.506	113.157	9.727	65.637	2.662	13.306	204.489
77	50414	Kleinarl	66.791	30.654	3.545	100.990	10.944	33.569	754	55.353	201.610
78	40802	Bad Schallerbach	64.610	16.046	2.824	83.480	1.648	2.601	-	113.015	200.744
79	30604	Baden	49.145	9.221	809	59.175	1.135	1.845	-	138.136	200.291
80	70811	Grän	126.796	13.210	6.142	146.148	5.597	20.658	17.382	8.198	197.983
81	70927	Schwendau	47.351	7.340	25.415	80.106	14.799	79.648	-	22.944	197.497
82	70902	Aschau im Zillertal	10.608	3.117	13.407	27.132	3.973	80.029	42.534	43.478	197.146
83	70310	Fulpmes	52.848	46.641	23.542	123.031	9.591	47.937	-	16.495	197.054
84	70901	Achenkirch	104.352	11.820	26.794	142.966	3.191	19.937	5.911	22.190	194.195
85	80209	Damüls	51.024	60.950	14.055	126.029	13.271	36.022	-	17.875	193.197
86	80122	Schruns	53.192	26.209	5.397	84.798	9.184	68.895	7.191	22.265	192.333
87	70918	Kaltenbach	42.740	30.858	15.491	89.089	5.214	74.947	1.818	19.729	190.797
88	20201	Villach	104.758	29.720	9.553	144.031	2.382	4.432	2.717	31.725	185.287
89	30740	Schwechat	164.842	16.224	932	181.998	709	-	-	-	182.707
90	70404	Going am Wilden Kaiser	90.205	9.025	15.571	114.801	7.303	43.551	-	16.850	182.505
91	40706	Gosau	93.017	22.486	17.622	133.125	6.948	21.108	-	15.170	176.351
92	50617	Rauris	33.086	32.419	8.318	73.823	13.414	33.008	1.513	50.381	172.139
93	70611	Kaunertal	38.402	75.911	-	114.313	3.944	37.545	60	16.128	171.990
94	70910	Fügenberg	60.562	21.423	14.531	96.516	6.246	38.139	-	30.644	171.545
95	70916	Hippach	18.884	24.821	12.532	56.237	11.517	87.017	-	16.172	170.943
96	61445	Stadl-Predlitz	28.393	25.670	2.709	56.772	1.060	14.702	-	96.980	169.514
97	70832	Tannheim	70.805	24.251	12.094	107.150	10.989	32.180	1.758	12.075	164.152
98	80128	Tschagguns	8.672	20.226	26.463	55.361	5.699	72.688	869	29.083	163.700
99	70524	Scheffau am Wilden Kaiser	30.997	40.195	13.954	85.146	14.608	40.298	-	20.827	160.879
100	50338	Wals-Siezenheim	82.382	56.519	13.008	151.909	3.187	1.695	-	1.516	158.307
101	40703	Bad Ischl	56.888	7.138	1.704	65.730	2.191	4.300	-	82.445	154.666
102	80105	Brand	79.306	9.469	3.761	92.536	3.206	32.784	-	25.608	154.134
103	50415	Mühlbach am Hochkönig	29.289	42.734	8.852	80.875	7.571	34.375	-	30.115	152.936
104	70214	Oetz	35.296	27.242	25.405	87.943	15.559	38.251	-	10.989	152.742
105	70616	Pettneu am Arlberg	9.216	25.884	8.406	43.506	20.518	57.003	18.999	11.989	152.015
106	50613	Mittersill	69.139	14.741	4.658	88.538	21.473	30.244	5	10.378	150.638
107	70724	Sankt Jakob in Deferegggen	37.345	29.621	17.146	84.112	9.715	20.735	-	34.520	149.082
108	50504	Mauterndorf	13.657	19.371	12.158	45.186	5.538	48.736	15.819	33.376	148.655
109	70205	Jerzens	40.865	20.285	30.775	91.925	2.437	38.796	2.056	13.177	148.391
110	70623	See	38.244	25.603	9.868	73.715	5.253	59.152	-	5.801	143.921
111	70410	Kirchdorf in Tirol	69.816	28.751	19.771	118.338	6.241	10.956	-	7.596	143.131
112	70931	Stumm	4.917	34.278	17.851	57.046	7.892	49.647	-	28.341	142.926
113	50425	Werfenweng	65.035	24.110	4.736	93.881	6.099	19.873	-	21.144	140.997
114	70712	Kals am Großglockner	47.694	24.000	24.981	96.675	5.032	20.433	1.720	16.404	140.264
115	80301	Dornbirn	91.828	17.352	9.997	119.177	309	14.490	260	3.537	137.773
116	70529	Walchsee	72.498	6.468	13.378	92.344	6.983	14.921	2.817	18.965	136.030
117	70802	Berwang	29.689	27.094	24.020	80.803	6.835	17.313	-	30.889	135.840
118	70223	Umhausen	30.208	24.335	9.216	63.759	8.199	48.031	1.118	14.367	135.474
119	70617	Pfunds	27.000	51.543	9.271	87.814	4.174	20.939	645	20.852	134.424
120	50610	Lofer	17.520	35.856	2.095	55.471	5.037	40.807	-	32.968	134.283

Q: STATISTIK AUSTRIA. - 1) Gereiht nach der Höhe der Ingesamtübernachtungen.

Übernachtungen in den wichtigsten Berichtsgemeinden ¹⁾ in der Wintersaison 2017/18 nach Unterkunftsarten											
Nights spent in the most important reporting communes in the winter season 2017/18 by kind of accommodations											
Gemeinde / Commune			Unterkunftsart / Kind of accommodation								Insgesamt
			Hotels und ähnliche Betriebe				Privatquartiere	Ferienwohnungen/-häuser (privat)	Campingplätze	Übrige Unterkünfte	
Nr.	Gemeindekennziffer	Gemeinde	5-/4-Stern	3-Stern	2-/1-Stern	Zusammen					

Ausländeranteil in % / Share of non-resident tourists in %

1	90001	Wien insgesamt	83,6	69,7	75,0	78,7	89,0	93,0	87,5	82,9	79,4
2	70220	Sölden	95,7	97,4	97,6	96,5	98,6	98,6	98,9	96,0	96,8
3	50618	Saalbach-Hinterglemm	85,8	82,8	93,6	84,9	81,5	88,1	-	82,5	84,5
4	70608	Ischgl	94,7	95,9	97,2	95,2	94,0	96,6	-	97,4	95,7
5	50101	Salzburg	72,4	72,4	72,0	72,4	63,7	82,4	80,5	74,9	72,6
6	61265	Schladming	58,4	62,3	57,7	60,0	62,0	71,7	47,4	66,3	63,3
7	70621	Sankt Anton am Arlberg	92,7	95,0	81,3	91,2	91,7	95,1	-	96,0	93,1
8	59999	11/05)	77,4	82,3	79,8	78,7	90,2	90,6	-	68,4	77,1
9	50408	Flachau	80,2	82,2	81,7	81,3	78,1	87,4	14,3	86,3	84,0
10	70920	Mayrhofen	96,6	98,4	98,2	97,4	98,4	98,9	99,4	97,8	97,8
11	80113	Lech	87,3	83,6	85,5	86,4	78,8	85,7	-	76,6	85,8
12	80228	Mittelberg	98,5	99,4	99,7	99,1	98,8	99,4	99,8	99,6	99,3
13	50628	Zell am See	90,1	89,8	92,7	90,1	88,8	94,4	92,4	79,6	89,3
14	70334	Neustift im Stubaital	97,3	98,5	98,7	97,7	97,9	99,2	99,1	95,7	97,9
15	70624	Serfaus	96,7	96,8	95,4	96,6	97,1	97,2	-	97,6	97,0
16	70101	Innsbruck	73,3	73,0	72,1	73,2	67,3	88,1	71,6	64,6	73,1
17	50606	Kaprun	82,2	91,4	92,3	84,5	89,7	95,6	81,6	88,3	87,3
18	70934	Tux	96,0	97,7	97,3	96,6	97,3	98,5	-	98,8	97,1
19	50403	Bad Gastein	88,7	87,4	94,0	88,6	83,5	92,5	86,7	43,6	75,6
20	70603	Fiss	96,7	97,6	97,6	97,0	99,2	99,1	-	98,5	97,7
21	50423	Wagrain	79,5	90,1	85,4	84,8	87,3	90,7	-	75,0	83,3
22	50402	Bad Hofgastein	66,9	46,0	54,7	61,4	70,7	77,5	76,4	39,4	57,7
23	20305	Hermagor-Pressegger See	64,2	65,8	85,0	65,2	77,2	82,4	81,8	72,1	70,8
24	70351	Seefeld in Tirol	93,0	95,1	97,1	94,0	94,6	98,0	99,3	95,6	94,8
25	60101	Graz	54,1	43,3	64,7	52,4	71,7	71,7	-	47,8	52,5
26	70409	Kirchberg in Tirol	86,0	88,8	87,5	87,3	86,0	91,4	-	87,5	87,8
27	70411	Kitzbühel	83,6	85,5	80,1	83,7	73,7	76,4	93,9	83,5	83,0
28	50401	Altenmarkt im Pongau	67,5	72,9	70,5	69,3	74,2	82,9	87,5	50,5	67,3
29	70912	Gerlos	96,6	97,7	97,6	97,0	97,9	98,5	93,6	98,8	97,5
30	80120	Sankt Gallenkirch	97,7	98,4	97,1	97,8	99,7	98,7	100,0	98,7	98,5
31	70609	Kappl	86,6	97,9	95,7	92,0	97,2	98,7	-	98,9	96,9
32	20601	Bad Kleinkirchheim	60,5	71,0	58,4	62,8	33,6	83,9	-	84,7	71,4
33	70208	Längenfeld	80,2	97,6	96,7	87,4	97,4	98,8	98,2	96,9	93,6
34	50411	Großarl	67,6	71,3	70,1	68,5	68,6	84,5	-	78,7	72,2
35	70530	Wildschönau	96,2	96,6	98,9	97,3	93,5	97,3	-	99,1	97,4
36	50609	Leogang	76,1	87,2	88,7	78,3	90,4	91,0	90,3	84,2	82,5
37	50612	Maria Alm am Steinernen Meer	73,3	76,5	83,5	75,4	79,6	83,9	96,2	70,3	75,7
38	70509	Ellmau	92,8	96,4	95,5	94,1	94,7	96,6	-	96,4	95,3
39	70907	Eben am Achensee	92,0	96,5	92,7	93,0	94,6	98,2	96,7	97,6	93,9
40	61236	Ramsau am Dachstein	58,1	67,1	78,5	65,5	70,0	74,1	77,1	63,8	66,7
41	40101	Linz	49,3	43,1	41,6	45,9	55,9	-	82,4	19,3	44,7
42	70606	Galtür	94,8	95,9	96,1	95,5	95,6	96,4	100,0	91,4	95,2
43	70909	Fügen	85,7	95,3	95,1	87,8	93,4	98,0	98,6	97,9	92,0
44	70217	Sankt Leonhard im Pitztal	93,9	96,4	97,0	95,4	97,5	98,9	100,0	98,3	96,3
45	50626	Wald im Pinzgau	94,2	93,4	97,1	94,3	97,0	96,9	95,2	94,2	94,5
46	70615	Nauders	96,7	98,4	98,9	97,3	98,2	99,4	93,9	98,2	97,9
47	70526	Söll	94,0	95,8	96,2	95,1	97,1	96,9	98,3	96,3	95,8
48	70420	Westendorf	96,0	98,2	94,2	96,4	96,7	98,2	100,0	95,2	96,7
49	70821	Lermoos	98,2	99,2	99,7	98,5	99,7	99,6	100,0	99,9	98,8
50	80110	Gaschurn	96,3	96,3	91,9	95,5	99,5	99,2	99,7	96,3	96,8
51	50418	Sankt Johann im Pongau	78,7	81,3	75,6	79,4	80,2	90,5	92,7	81,7	80,9
52	50614	Neukirchen am Großvenediger	85,3	93,6	97,3	90,4	93,8	96,6	-	93,2	92,5
53	70403	Fieberbrunn	72,9	92,8	87,3	79,8	87,8	94,9	96,5	93,8	87,0
54	50417	Radstadt	68,9	77,7	77,0	73,6	78,3	87,0	98,0	48,3	69,7
55	70416	Sankt Johann in Tirol	93,2	87,1	87,4	89,6	88,6	92,4	97,4	94,6	90,7
56	10901	Bad Tatzmannsdorf	4,1	5,4	24,2	4,7	5,6	14,1	-	0,1	3,9
57	61255	Bad Mitterndorf	38,3	48,8	89,9	50,0	45,8	57,8	24,6	37,7	47,3
58	70326	Leutasch	95,2	97,0	97,1	96,0	98,3	98,1	99,1	98,2	97,1
59	62376	Bad Radkersburg	1,4	3,4	-	1,5	8,9	15,3	8,6	0,6	1,7
60	62264	Bad Waltersdorf	4,3	12,1	4,7	4,9	2,7	5,2	14,2	17,9	5,0

Übernachtungen in den wichtigsten Berichtsgemeinden ¹⁾ in der Wintersaison 2017/18 nach Unterkunftsarten											
Nights spent in the most important reporting communes in the winter season 2017/18 by kind of accommodations											
Gemeinde / Commune			Unterkunftsart / Kind of accommodation								Insgesamt
			Hotels und ähnliche Betriebe				Privatquartiere	Ferienwohnungen/-häuser (privat)	Campingplätze	Übrige Unterkünfte	
Nr.	Gemeindekennziffer	Gemeinde	5-/4-Stern	3-Stern	2-/1-Stern	Zusammen					
61	70908	Finkenberg	89,4	98,0	94,2	92,4	95,6	98,4	-	96,7	94,6
62	70807	Ehrwald	99,0	99,1	99,3	99,1	97,9	99,7	99,1	99,7	99,3
63	70501	Alpbach	88,9	92,4	92,4	89,9	95,4	96,8	-	95,7	93,0
64	50509	Sankt Michael im Lungau	66,7	77,3	-	72,5	86,5	91,0	68,7	82,5	79,9
65	50601	Bramberg am Wildkogel	92,8	97,3	98,2	94,5	91,8	96,5	83,3	96,9	95,0
66	20632	Rennweg am Katschberg	73,0	85,4	35,1	72,3	86,1	84,5	76,0	88,0	76,4
67	50407	Filzmoos	75,0	77,1	78,8	75,6	78,1	83,0	-	86,2	78,3
68	70406	Hopfgarten im Brixental	93,1	96,3	96,7	94,8	90,5	97,1	99,3	93,0	95,0
69	70412	Kössen	94,8	95,2	97,1	95,1	90,5	96,7	98,0	92,2	95,0
70	61217	Haus	48,0	60,5	66,7	55,4	56,8	72,6	-	65,6	60,3
71	70402	Brixen im Thale	89,1	96,7	96,2	92,7	94,1	96,4	98,7	96,4	95,3
72	50607	Krimml	96,1	96,7	94,4	96,2	97,6	96,5	-	96,6	96,6
73	61442	Sankt Georgen am Kreischberg	83,9	59,5	97,4	75,4	54,0	75,5	43,4	86,3	80,2
74	70219	Silz	92,3	89,8	97,1	93,4	95,6	99,8	-	92,6	93,3
75	70613	Ladis	95,6	97,3	98,1	96,0	98,4	98,5	-	97,4	97,2
76	70940	Zell am Ziller	95,1	98,1	97,4	96,4	96,9	98,7	98,9	98,4	97,3
77	50414	Kleinarl	90,8	84,3	79,0	88,4	86,0	85,6	95,2	80,9	85,8
78	40802	Bad Schallerbach	11,4	30,9	17,3	15,4	16,9	25,1	-	0,1	6,9
79	30604	Baden	50,5	36,8	47,6	48,3	61,4	41,1	-	0,4	15,3
80	70811	Grän	97,4	99,6	98,9	97,7	99,8	99,5	100,0	99,5	98,2
81	70927	Schwendau	97,9	98,6	98,4	98,1	98,9	98,8	-	99,3	98,6
82	70902	Aschau im Zillertal	98,0	98,8	98,4	98,3	99,1	99,1	97,9	99,5	98,8
83	70310	Fulpmes	96,6	97,3	96,0	96,7	99,2	98,8	-	97,9	97,4
84	70901	Achenkirch	90,8	96,2	90,9	91,3	95,0	96,6	98,3	95,9	92,6
85	80209	Damüls	94,9	88,9	77,8	90,1	97,2	92,1	-	83,9	90,4
86	80122	Schruns	94,1	94,7	99,0	94,6	96,9	98,5	100,0	94,4	96,3
87	70918	Kaltenbach	93,7	94,6	98,7	94,9	98,1	98,0	98,6	97,7	96,5
88	20201	Villach	56,8	55,1	32,5	54,8	68,2	76,5	80,5	37,6	52,9
89	30740	Schwechat	67,3	66,0	58,7	67,2	32,4	-	-	-	67,0
90	70404	Going am Wilden Kaiser	86,6	96,3	95,5	88,5	91,6	97,9	-	96,0	91,6
91	40706	Gosau	66,2	53,7	52,9	62,4	56,8	72,8	-	68,9	64,0
92	50617	Rauris	65,9	87,0	82,4	77,0	84,5	89,5	94,1	79,6	80,9
93	70611	Kaunertal	92,0	97,5	-	95,6	96,3	98,2	96,7	99,1	96,5
94	70910	Fügenberg	88,8	95,4	85,7	89,8	98,5	97,6	-	93,9	92,6
95	70916	Hippach	98,0	96,0	98,4	97,2	97,9	99,2	-	98,6	98,4
96	61445	Stadl-Predlitz	37,1	53,5	78,1	46,4	69,9	75,9	-	77,5	66,9
97	70832	Tannheim	98,0	99,2	99,2	98,4	99,5	99,9	99,1	99,8	98,9
98	80128	Tschagguns	92,6	97,9	91,0	93,8	97,9	94,5	100,0	81,1	92,0
99	70524	Scheffau am Wilden Kaiser	92,9	94,4	94,8	93,9	94,3	96,7	-	97,0	95,0
100	50338	Wals-Siezenheim	61,5	61,9	48,9	60,6	39,1	97,2	-	99,9	60,9
101	40703	Bad Ischl	19,2	34,7	26,7	21,1	46,6	48,1	-	3,8	13,0
102	80105	Brand	94,0	95,6	97,8	94,3	94,9	97,2	-	96,8	95,4
103	50415	Mühlbach am Hochkönig	92,1	72,1	93,0	81,6	70,3	82,3	-	78,5	80,6
104	70214	Oetz	97,0	96,9	98,1	97,3	95,3	98,6	-	92,3	97,1
105	70616	Pettneu am Arlberg	92,1	90,3	90,5	90,7	90,8	95,8	98,3	95,2	93,9
106	50613	Mittersill	75,2	72,6	93,4	75,7	75,8	94,3	60,0	65,6	78,8
107	70724	Sankt Jakob in Deferegggen	69,9	81,0	83,5	76,6	81,9	86,3	-	89,7	81,3
108	50504	Mauterndorf	74,2	71,0	85,5	75,9	76,5	85,7	88,4	81,5	81,7
109	70205	Jerzens	95,0	97,9	97,3	96,4	99,4	99,4	100,0	99,1	97,5
110	70623	See	92,9	97,7	96,4	95,0	98,3	98,3	-	97,1	96,6
111	70410	Kirchdorf in Tirol	89,6	91,9	89,2	90,1	89,9	95,0	-	92,5	90,6
112	70931	Stumm	97,1	96,5	97,7	96,9	97,0	98,1	-	99,7	97,9
113	50425	Werfenweng	77,9	78,9	97,6	79,2	93,9	85,0	-	84,4	81,4
114	70712	Kals am Großglockner	67,7	86,2	86,6	77,2	78,5	87,7	93,4	89,7	80,4
115	80301	Dornbirn	62,1	57,1	43,1	59,8	90,6	78,8	100,0	58,9	61,9
116	70529	Walchsee	92,3	93,9	97,4	93,1	95,7	94,4	95,7	63,4	89,3
117	70802	Berwang	98,8	90,8	99,8	96,4	98,4	99,9	-	99,6	97,7
118	70223	Umhausen	9,5	95,9	97,7	55,3	95,5	98,2	96,8	96,0	77,6
119	70617	Pfunds	96,8	92,1	96,7	94,0	98,7	97,9	98,0	99,8	95,7
120	50610	Lofer	98,6	92,6	91,7	94,5	95,1	93,3	-	94,1	94,1

Q: STATISTIK AUSTRIA. - 1) Gereiht nach der Höhe der Ingesamtübernachtungen.

Ankünfte und Übernachtungen in der Wintersaison 2017/18
Arrivals and nights spent in the winter season 2017/18

Unterkunftsarten / Kind of accomodation	Ankünfte / Arrivals			Übernachtungen / Nights spent		
	Insgesamt	Inländische Gäste	Ausländische Gäste	Insgesamt	Inländische Gäste	Ausländische Gäste

Österreich
absolut / total

1 Hotels und ähnliche Betriebe	14.689.508	4.791.664	9.897.844	45.197.375	11.221.482	33.975.893
davon: 5-/4-Stern Betriebe	8.476.781	2.805.957	5.670.824	25.809.653	6.734.275	19.075.378
3-Stern Betriebe	4.599.945	1.570.841	3.029.104	14.194.603	3.500.597	10.694.006
2-/1-Stern Betriebe	1.612.782	414.866	1.197.916	5.193.119	986.610	4.206.509
2 Ferienwohnungen/-häuser (gewerblich)	1.377.779	182.767	1.195.012	7.422.260	753.603	6.668.657
1+2 Gewerbliche Beherbergungsbetriebe	16.067.287	4.974.431	11.092.856	52.619.635	11.975.085	40.644.550
3 Campingplätze	171.588	33.577	138.011	760.809	99.290	661.519
4 Jugendherbergen, -gästehäuser	362.817	131.407	231.410	969.123	305.421	663.702
5 Kinder- und Jugendherholungsheime	257.285	95.987	161.298	1.197.809	399.277	798.532
6 Kurheime der Sozialversicherungsträger	47.567	47.185	382	957.871	956.004	1.867
7 Private und öffentliche Kurheime	68.565	64.744	3.821	971.877	948.891	22.986
8 Bewirtschaftete Schutzhütten	93.531	27.430	66.101	202.386	54.485	147.901
9 Sonstige Unterkünfte	258.098	119.986	138.112	851.548	339.546	512.002
3-9 Sonstige gewerbl. Beherbergungsbetriebe	1.259.451	520.316	739.135	5.911.423	3.102.914	2.808.509
10 Privatquartiere nicht auf Bauernhöfen	482.324	124.939	357.385	2.040.665	381.388	1.659.277
11 Privatquartiere auf Bauernhöfen	169.638	52.210	117.428	748.866	163.772	585.094
10+11 Privatquartiere gesamt	651.962	177.149	474.813	2.789.531	545.160	2.244.371
12 Ferienwohnungen/-häuser (privat) nicht auf Bauernhöfen	1.573.913	142.964	1.430.949	8.921.765	651.798	8.269.967
13 Ferienwohnungen/-häuser (privat) auf Bauernhöfen	283.637	37.284	246.353	1.596.533	172.407	1.424.126
12+13 Ferienwohnungen/-häuser (privat) gesamt	1.857.550	180.248	1.677.302	10.518.298	824.205	9.694.093
10-13 Privatquartiere insgesamt	2.509.512	357.397	2.152.115	13.307.829	1.369.365	11.938.464
1-13 Insgesamt	19.836.250	5.852.144	13.984.106	71.838.887	16.447.364	55.391.523

Veränderung zur Wintersaison 2016/2017 in % / Changes compared to winter season 2016/2017 in %

1 Hotels und ähnliche Betriebe	4,7	5,3	4,4	3,8	4,2	3,7
davon: 5-/4-Stern Betriebe	4,2	5,0	3,9	4,0	4,6	3,9
3-Stern Betriebe	7,1	9,2	6,1	4,5	6,1	4,0
2-/1-Stern Betriebe	0,5	-5,2	2,6	0,8	-4,1	2,0
2 Ferienwohnungen/-häuser (gewerblich)	12,7	9,7	13,2	11,7	7,5	12,2
1+2 Gewerbliche Beherbergungsbetriebe	5,3	5,5	5,3	4,9	4,4	5,0
3 Campingplätze	21,5	32,4	19,2	12,4	13,3	12,3
4 Jugendherbergen, -gästehäuser	-2,4	-5,5	-0,5	1,4	-4,2	4,2
5 Kinder- und Jugendherholungsheime	-3,2	-2,4	-3,6	-3,2	-1,6	-4,0
6 Kurheime der Sozialversicherungsträger	-7,3	-7,7	137,3	-7,6	-7,7	6,0
7 Private und öffentliche Kurheime	0,2	0,4	-2,9	3,0	3,0	4,3
8 Bewirtschaftete Schutzhütten	13,4	9,3	15,2	9,4	12,6	8,3
9 Sonstige Unterkünfte	5,9	7,7	4,4	5,2	15,6	-0,7
3-9 Sonstige gewerbl. Beherbergungsbetriebe	2,8	1,0	4,1	1,1	-0,3	2,7
10 Privatquartiere nicht auf Bauernhöfen	3,5	2,9	3,7	2,8	2,4	3,0
11 Privatquartiere auf Bauernhöfen	1,5	1,8	1,3	1,6	-1,0	2,3
10+11 Privatquartiere gesamt	3,0	2,6	3,1	2,5	1,4	2,8
12 Ferienwohnungen/-häuser (privat) nicht auf Bauernhöfen	7,8	8,0	7,8	6,4	4,0	6,6
13 Ferienwohnungen/-häuser (privat) auf Bauernhöfen	9,3	7,2	9,6	9,7	5,1	10,2
12+13 Ferienwohnungen/-häuser (privat) gesamt	8,1	7,8	8,1	6,9	4,3	7,1
10-13 Privatquartiere insgesamt	6,7	5,2	6,9	5,9	3,1	6,3
1-13 Insgesamt	5,3	5,1	5,5	4,7	3,4	5,1

Q: STATISTIK AUSTRIA

Durchschnittliche Aufenthaltsdauer in der Wintersaison 2017/18 nach Unterkunftsarten und Herkunftsländern (in Nächten) Average length of stay in the winter season 2017/18 by kind of accommodations and countries of origin (by nights)									
Herkunftsländer Countries of origin	Unterkunftsart / Kind of accommodation								Insgesamt
	Hotels und ähnliche Betriebe				Privat- quartiere	Ferien- wohnungen-/ häuser (privat)	Camping- plätze	Übrige Unterkünfte	
	5-/4-Stern	3-Stern	2-/1-Stern	Zusammen					
Insgesamt	3,0	3,1	3,2	3,1	4,3	5,7	4,4	5,1	3,6
Österreich gesamt	2,4	2,2	2,4	2,3	3,1	4,6	3,0	5,6	2,8
Burgenland	2,3	2,2	2,3	2,3	2,9	4,5	2,8	5,6	2,7
Kärnten	2,3	2,1	2,6	2,3	3,5	5,1	3,0	6,9	2,7
Niederösterreich	2,6	2,4	2,5	2,5	3,1	4,7	3,1	6,3	3,1
Oberösterreich	2,2	2,1	2,2	2,2	2,7	4,1	2,9	5,0	2,6
Salzburg	2,1	2,0	2,2	2,1	2,8	3,8	2,5	5,1	2,4
Steiermark	2,4	2,2	2,5	2,3	2,9	4,5	3,2	5,8	2,8
Tirol	2,2	2,0	2,3	2,2	3,2	4,3	2,8	4,3	2,4
Vorarlberg	2,4	2,1	2,3	2,3	4,1	4,3	3,3	4,3	2,5
Wien	2,6	2,5	2,4	2,5	3,4	4,9	2,7	5,8	3,0
Ausland	3,4	3,5	3,5	3,4	4,7	5,8	4,8	4,9	4,0
Deutschland gesamt	3,7	3,8	3,8	3,7	4,6	5,8	5,0	5,0	4,2
arabische Länder in Asien ¹⁾	2,4	2,8	2,2	2,4	3,4	4,5	4,3	3,4	2,5
Australien	3,1	2,7	3,2	3,0	4,0	5,6	2,9	3,3	3,2
Belgien	4,9	4,9	4,9	4,9	5,4	6,2	5,6	5,9	5,2
Brasilien	2,6	2,7	2,5	2,6	4,6	4,5	1,2	2,5	2,7
Bulgarien	2,8	2,5	2,4	2,6	6,6	7,2	3,1	3,9	3,2
China ²⁾	1,5	1,3	1,1	1,4	2,3	2,8	1,3	2,6	1,4
Dänemark	4,5	4,9	5,0	4,7	5,5	6,4	5,2	5,6	5,2
Estland	3,4	3,6	3,7	3,6	5,5	6,2	2,6	5,5	4,2
Finnland	3,1	3,8	4,5	3,4	5,5	5,9	2,9	5,4	3,8
Frankreich (einschl. Monaco)	3,4	3,4	3,3	3,4	4,3	5,6	3,3	4,0	3,6
Griechenland	2,4	2,9	3,0	2,5	4,3	5,6	2,7	3,6	2,7
übrige Gus (inkl. Georgien) ³⁾	2,8	2,6	4,3	2,9	8,6	6,3	1,5	4,0	3,2
Irland (Republik)	4,3	4,7	3,8	4,3	5,4	6,1	4,6	5,0	4,5
Island	5,0	4,4	5,5	4,9	7,4	6,8	1,4	6,0	5,2
Israel	3,5	3,2	4,4	3,5	4,4	5,5	1,5	4,7	3,6
Italien	2,2	2,1	2,3	2,2	2,9	4,0	2,4	2,8	2,3
Japan	2,0	2,5	2,6	2,1	3,8	6,1	1,0	2,5	2,2
ehem. Jugoslawien ⁴⁾	2,3	2,1	2,4	2,2	4,5	5,8	1,8	3,9	2,6
Kanada	2,8	2,7	2,7	2,8	3,5	5,4	2,7	2,9	2,9
Kroatien	2,7	2,6	2,3	2,6	4,0	5,1	2,7	4,0	3,1
Lettland	3,6	3,4	4,1	3,6	5,0	6,2	2,8	5,7	4,4
Litauen	3,8	4,0	4,2	3,9	5,9	6,4	3,7	5,9	5,0
Luxemburg	5,2	4,5	4,6	5,0	5,0	6,0	6,8	6,1	5,2
Malta	3,0	3,4	3,2	3,2	3,6	4,3	3,1	4,0	3,2
Neuseeland	2,7	2,5	3,3	2,7	4,3	5,8	2,9	2,9	3,0
Niederlande	4,8	4,8	4,7	4,8	5,5	6,4	7,1	6,0	5,4
Norwegen	3,7	4,1	4,1	3,8	5,1	5,9	3,0	5,2	4,1
Polen	3,8	3,6	3,6	3,7	6,6	6,4	2,6	5,3	4,6
Portugal	2,5	2,8	3,7	2,7	4,5	8,2	1,6	3,3	3,0
Rumänien	2,7	2,7	2,8	2,7	5,3	6,2	3,4	4,3	3,3
Russland	3,7	3,4	3,6	3,6	5,7	6,8	3,4	5,5	4,1
Saudi-Arabien	2,6	2,7	2,4	2,6	2,5	3,3	2,0	3,1	2,7
Schweden	3,9	5,3	5,2	4,5	5,9	6,7	3,4	6,0	4,9
Schweiz und Liechtenstein	3,4	3,3	3,3	3,4	4,0	5,7	3,7	4,8	3,7
Slowakei	3,0	2,9	3,4	3,0	5,3	5,3	2,5	4,4	3,7
Slowenien	2,4	2,4	2,6	2,4	4,4	4,9	2,3	4,1	3,2
Spanien	2,3	2,5	2,6	2,3	4,9	4,8	2,7	2,9	2,5
Südafrika	3,6	4,1	3,9	3,8	5,8	7,4	1,2	6,1	4,3
Indien	2,1	2,3	1,3	2,0	3,3	4,0	2,0	2,5	2,1
Südkorea	1,6	1,2	1,2	1,4	2,2	2,4	2,6	2,3	1,5
Südostasien ⁵⁾	1,6	1,9	1,7	1,7	2,2	2,5	1,4	2,4	1,7
Taiwan	1,4	1,6	1,5	1,4	2,3	2,4	-	2,1	1,4
Tschechien	3,0	3,0	3,1	3,0	3,9	4,5	2,6	4,2	3,6
Türkei	2,4	2,7	2,2	2,5	3,9	4,7	1,5	3,1	2,6
Ukraine	3,0	2,5	2,5	2,8	4,5	6,3	1,9	4,4	3,3
Ungarn	2,8	3,0	3,4	3,0	5,1	4,9	3,4	4,3	3,6
USA	2,4	2,6	2,4	2,4	3,9	4,4	2,8	3,0	2,6
Ver. Arab. Emirate	2,2	2,5	2,6	2,2	3,9	4,3	1,3	3,8	2,5
Vereinigtes Königreich	4,0	4,5	4,9	4,2	5,2	6,2	4,6	5,7	4,5
Zypern	3,0	3,1	2,8	3,0	6,2	5,5	5,3	4,7	3,2
übriges Afrika	2,7	3,0	2,7	2,8	4,6	5,8	3,3	4,0	3,0
übriges Asien	2,0	2,3	2,0	2,1	2,6	3,5	1,8	2,8	2,2
Zentral u. Südamerika ⁶⁾	2,2	2,3	2,3	2,2	4,9	4,4	2,1	2,6	2,4
übriges Ausland	2,5	2,5	2,8	2,5	4,6	4,9	2,6	4,1	2,8
EU-28 Insgesamt	3,1	3,2	3,4	3,2	4,3	5,7	4,5	5,2	3,7

Q: STATISTIK AUSTRIA. - 1) Jemen, Bahrein, Irak, Jordanien, Katar, Kuwait, Libanon, Oman, Syrien. - 2) inkl. Hong Kong, Macao. - 3) Belarus, Moldawien, Armenien, Aserbaidschan, Kasachstan, Kirgisistan, Tadschikistan, Turkmenistan, Usbekistan. - 4) Ohne Kroatien und Slowenien, inkl. Bosnien-Herzegowina, Mazedonien, Serbien und Montenegro. - 5) Indonesien, Malaysia, Singapur, Nordkorea, Thailand, Brunei, Kambodscha, Laos, Philippinen, Vietnam. - 6) inkl. Argentinien, Mexiko.

Ankünfte / Übernachtungen in der Wintersaison 2017/18 nach Bundes- und Herkunftsländern in allen Beherbergungsbetrieben Arrivals and nights spent in the winter season 2017/18 in all tourist accommodations by Austrian Länder and countries of origin										
Herkunftsländer Countries of origin	Bundesländer / Austrian Länder									Österreich
	Burgenland	Kärnten	Nieder- österreich	Ober- österreich	Salzburg	Steiermark	Tirol	Vorarlberg	Wien	
Ankünfte / Arrivals absolut / total										
Insgesamt	361.649	930.569	1.088.820	1.147.758	3.914.116	1.781.050	6.153.704	1.247.763	3.210.821	19.836.250
Österreich gesamt	310.419	402.320	669.851	693.343	1.057.364	1.127.189	628.942	167.077	795.639	5.852.144
Burgenland	23.210	13.526	19.795	14.905	42.974	47.087	31.507	4.944	46.133	244.081
Kärnten	16.564	71.111	29.367	21.718	46.599	72.635	32.547	6.374	88.177	385.092
Niederösterreich	84.885	63.755	211.100	114.634	222.725	243.049	84.052	16.651	85.555	1.126.406
Oberösterreich	31.017	36.267	83.361	276.530	185.524	138.286	86.793	16.930	149.736	1.004.444
Salzburg	8.875	20.145	28.575	46.803	110.745	44.498	41.736	11.055	98.621	411.053
Steiermark	53.978	78.249	65.656	52.106	114.265	288.930	52.521	10.592	145.406	861.703
Tirol	5.197	16.845	21.988	31.317	54.608	27.862	130.016	18.757	88.833	395.423
Vorarlberg	1.629	4.435	9.927	11.901	21.763	11.086	42.156	46.519	46.326	195.742
Wien	85.064	97.987	200.082	123.429	258.161	253.756	127.614	35.255	46.852	1.228.200
Ausland	51.230	528.249	418.969	454.415	2.856.752	653.861	5.524.762	1.080.686	2.415.182	13.984.106
Deutschland gesamt	19.721	174.405	113.060	204.918	1.337.545	258.588	3.037.218	686.988	555.594	6.388.037
arabische Länder in Asien ¹⁾	93	316	497	704	6.437	524	2.080	771	19.974	31.396
Australien	34	435	961	1.691	11.916	967	13.602	2.021	22.991	54.618
Belgien	201	6.964	3.235	4.243	67.334	8.337	182.330	17.105	24.530	314.279
Brasilien	3	138	398	748	3.458	720	4.857	264	19.450	30.036
Bulgarien	464	1.563	3.732	1.523	7.653	1.327	8.005	375	17.794	42.436
China ²⁾	586	6.448	24.262	20.579	39.076	6.096	138.272	2.100	84.740	322.159
Dänemark	111	3.012	1.896	1.551	99.021	11.154	75.017	4.094	10.351	206.207
Estland	14	304	293	360	2.325	568	5.702	295	3.474	13.335
Finnland	108	512	1.806	1.097	11.289	1.958	17.629	1.600	16.921	52.920
Frankreich (einschl. Monaco)	524	2.234	6.477	5.029	15.581	5.345	70.986	21.187	75.730	203.093
Griechenland	210	269	4.032	637	2.666	677	4.127	557	28.483	41.658
übrige Gus (inkl. Georgien ³⁾)	172	367	705	572	2.416	1.053	3.672	294	16.085	25.336
Irland (Republik)	57	386	658	670	10.563	1.178	21.869	1.080	13.316	49.777
Island	5	48	95	122	2.702	307	2.395	340	1.288	7.302
Israel	97	338	1.933	850	4.701	875	17.461	862	26.343	53.460
Italien	1.932	63.328	15.317	13.937	58.542	18.933	141.047	8.968	141.786	463.790
Japan	49	416	2.798	2.828	11.291	2.784	3.598	583	53.943	78.290
ehem. Jugoslawien ⁴⁾	1.005	6.034	12.960	2.462	7.222	6.276	4.113	712	46.053	86.837
Kanada	37	252	1.649	1.034	4.406	1.236	5.469	976	17.655	32.714
Kroatien	885	23.720	4.330	3.231	15.015	7.627	6.991	587	23.498	85.884
Lettland	81	256	379	259	2.608	595	4.922	299	3.225	12.624
Litauen	57	674	622	335	3.851	678	8.074	264	3.612	18.167
Luxemburg	53	537	537	666	5.612	573	27.398	5.083	5.147	45.606
Malta	4	104	183	191	609	167	985	108	3.822	6.173
Neuseeland	10	44	174	264	1.264	118	1.525	145	2.675	6.219
Niederlande	418	28.901	8.308	11.049	307.896	20.608	614.894	79.649	47.235	1.118.958
Norwegen	41	266	901	772	11.951	1.872	16.044	2.106	10.743	44.696
Polen	1.485	23.197	19.165	11.229	57.702	18.747	97.282	2.867	44.671	276.345
Portugal	66	276	1.408	666	2.557	615	2.984	460	13.278	22.310
Rumänien	3.839	5.994	17.809	6.712	28.861	7.229	35.359	976	82.016	188.795
Russland	704	3.005	5.164	3.317	29.408	4.319	57.096	2.869	91.471	197.353
Saudi-Arabien	-	72	158	242	3.634	104	1.156	64	6.374	11.804
Schweden	178	983	2.142	1.908	39.943	4.939	41.302	5.916	18.784	116.095
Schweiz und Liechtenstein	1.701	6.381	10.286	12.102	35.613	11.213	305.192	165.527	80.799	628.814
Slowakei	2.466	15.077	11.840	7.544	30.297	20.567	20.540	1.118	18.176	127.625
Slowenien	958	25.769	5.232	3.005	21.153	11.199	11.546	997	18.887	98.746
Spanien	186	816	7.186	2.914	12.063	4.295	19.737	2.697	68.401	118.295
Südafrika	16	221	673	313	3.154	500	4.297	689	4.531	14.394
Indien	39	242	1.842	967	5.789	886	9.698	426	16.770	36.659
Südkorea	134	218	7.460	15.514	37.674	2.339	6.967	148	48.858	119.312
Südostasien ⁵⁾	154	795	4.938	15.223	24.417	1.913	11.436	828	40.056	99.760
Taiwan	176	227	920	9.888	24.020	462	2.302	1.047	31.582	70.624
Tschechien	2.456	48.841	24.805	31.090	150.120	59.158	131.537	3.560	46.684	498.251
Türkei	104	509	3.660	2.106	5.853	1.281	4.985	1.320	30.291	50.109
Ukraine	1.164	1.546	4.194	1.663	9.820	2.063	18.446	806	33.790	73.492
Ungarn	5.788	57.485	30.571	16.106	52.550	96.545	20.433	2.285	50.026	331.789
USA	311	2.034	9.330	6.124	44.843	6.040	38.385	6.517	132.255	245.839
Ver. Arab. Emirate	18	147	493	458	6.510	308	3.151	279	17.505	28.869
Vereinigtes Königreich	451	6.789	9.029	9.900	117.147	15.355	215.437	23.880	135.977	533.965
Zypern	32	56	240	74	413	247	758	45	2.993	4.858
übriges Afrika	109	638	598	658	2.510	910	2.318	614	15.555	23.910
übriges Asien	22	253	3.982	1.557	5.204	639	1.570	472	17.486	31.185
Zentral u. Südamerika ⁶⁾	56	428	4.459	1.407	7.502	967	8.077	1.136	32.411	56.443
übriges Ausland	1.645	3.979	19.187	9.406	43.045	19.880	12.489	13.730	19.097	142.458
EU-28 Insgesamt	353.164	894.772	964.143	1.034.187	3.518.280	1.704.398	5.453.051	1.040.117	2.270.050	17.232.162

Q: STATISTIK AUSTRIA. - 1) Jemen, Bahrain, Irak, Jordanien, Katar, Kuwait, Libanon, Oman, Syrien. - 2) inkl. Hong Kong, Macao.- 3) Belarus, Moldawien, Armenien, Aserbaidschan, Kasachstan, Kirgisistan, Tadschikistan, Turkmenistan, Usbekistan. - 4) Ohne Kroatien und Slowenien, inkl. Bosnien-Herzegowina, Mazedonien, Serbien und Montenegro. - 5) Indonesien, Malaysia, Singapur, Nordkorea, Thailand, Brunei, Kambodscha, Laos, Philippinen, Vietnam. - 6) inkl. Argentinien, Mexiko.

Ankünfte / Übernachtungen in der Wintersaison 2017/18 nach Bundes- und Herkunftsländern in allen Beherbergungsbetrieben Arrivals and nights spent in the winter season 2017/18 in all tourist accommodations by Austrian Länder and countries of origin										
Herkunftsländer Countries of origin	Bundesländer / Austrian Länder									Österreich
	Burgenland	Kärnten	Nieder- österreich	Ober- österreich	Salzburg	Steiermark	Tirol	Vorarlberg	Wien	
Ankünfte / Arrivals										
Veränderung zur Wintersaison 2016/2017 in % / Changes compared to winter season 2016/2017 in %										
Insgesamt	2,2	10,2	7,9	6,0	6,1	4,9	5,0	3,7	3,9	5,3
Österreich gesamt	2,2	8,4	7,9	4,4	3,6	5,6	5,0	-0,1	5,2	5,1
Burgenland	1,2	16,3	3,1	7,6	10,4	8,6	12,0	6,1	11,8	9,0
Kärnten	-2,5	5,0	7,9	3,1	1,8	5,4	2,3	-3,9	7,3	4,5
Niederösterreich	0,7	12,0	7,9	4,0	4,2	6,4	4,4	-1,4	-2,0	4,9
Oberösterreich	2,1	8,1	6,5	2,6	3,3	7,1	5,0	2,9	3,1	4,1
Salzburg	4,0	9,5	18,5	1,9	1,9	3,3	5,1	-5,4	3,4	3,9
Steiermark	3,0	12,6	8,0	6,4	4,7	3,4	11,1	-11,0	7,3	5,7
Tirol	5,9	19,5	14,2	-0,9	-0,5	2,9	9,0	-5,4	9,0	6,2
Vorarlberg	27,8	18,8	43,1	7,6	4,4	-0,4	2,3	0,8	17,6	7,7
Wien	3,8	2,5	5,7	10,2	3,8	7,1	-0,8	6,4	-2,7	4,6
Ausland	2,0	11,7	7,8	8,6	7,1	3,7	5,0	4,3	3,4	5,5
Deutschland gesamt	0,1	12,8	7,4	5,0	7,4	4,0	5,8	5,6	1,6	5,8
arabische Länder in Asien ¹⁾	9,4	4,6	-16,6	21,8	-15,8	-8,4	-8,9	-4,2	8,4	0,3
Australien	6,3	39,0	21,6	12,5	-3,9	12,4	6,2	19,6	0,9	2,7
Belgien	-29,2	6,6	8,4	3,5	-1,5	-3,9	5,1	-0,1	1,9	2,8
Brasilien	-25,0	29,0	14,4	0,7	-9,2	60,4	-12,3	-24,1	-6,7	-6,7
Bulgarien	-3,7	22,5	7,6	14,0	35,5	9,3	5,7	-7,4	0,5	8,5
China ²⁾	18,6	-27,4	5,4	21,3	-3,2	14,7	17,1	48,2	11,3	10,8
Dänemark	63,2	9,1	58,8	7,7	5,8	5,9	-2,3	-11,4	-7,7	2,0
Estland	-64,1	40,7	39,5	-0,3	-17,1	2,0	7,5	-59,9	-0,4	-2,8
Finnland	-37,2	-7,7	10,5	9,8	-3,1	9,4	3,6	9,7	12,0	5,1
Frankreich (einschl. Monaco)	32,0	2,0	18,5	-0,0	0,0	14,0	-3,9	-6,3	-6,1	-3,5
Griechenland	11,1	-12,1	114,0	-35,2	-29,8	8,7	4,5	-28,5	14,6	11,5
übrige Gus (inkl. Georgien) ³⁾	-25,5	45,1	-29,1	-4,0	11,0	41,2	10,2	28,9	10,7	9,7
Irland (Republik)	5,6	41,9	41,2	13,9	16,5	-9,1	19,3	35,0	-5,2	10,8
Island	-	-	3,3	-17,0	20,6	38,9	16,3	22,7	-28,8	5,8
Israel	-3,0	-6,9	50,2	-0,1	-16,4	-8,2	-3,9	17,9	-1,5	-2,5
Italien	7,5	11,4	-5,3	-4,2	-8,6	-2,3	0,3	5,8	-1,4	-0,4
Japan	-52,9	14,3	-53,3	-2,6	-2,5	-13,4	5,7	29,0	3,0	-2,6
ehem. Jugoslawien ⁴⁾	3,3	9,0	-16,3	-6,5	17,0	-3,5	16,7	45,9	7,2	3,1
Kanada	-21,3	-36,0	31,1	-4,5	4,2	-15,4	6,9	-4,7	8,8	6,1
Kroatien	2,4	18,0	-6,0	-2,8	6,7	4,3	8,8	-20,0	-1,2	5,8
Lettland	102,5	37,6	26,8	33,5	-9,0	57,4	1,8	-1,3	3,4	3,3
Litauen	-32,1	89,9	35,8	-14,8	-11,5	19,6	-0,9	-3,6	-22,1	-5,7
Luxemburg	-58,3	10,7	-0,7	22,0	2,3	-25,2	9,1	-0,5	1,5	5,5
Malta	-33,3	-32,0	-15,3	64,7	16,7	-34,5	37,8	66,2	50,1	34,3
Neuseeland	25,0	76,0	97,7	18,4	39,5	-21,3	2,6	-30,3	-8,0	3,6
Niederlande	-23,9	3,5	29,1	3,4	8,5	6,5	6,4	6,6	-2,3	6,6
Norwegen	-10,9	27,3	48,4	-22,8	-2,2	16,7	3,9	-12,3	-2,9	0,2
Polen	10,5	18,1	20,7	14,9	10,4	10,6	-2,5	19,0	0,0	5,2
Portugal	53,5	75,8	142,8	13,5	33,3	19,6	5,0	-1,5	13,4	18,5
Rumänien	3,9	7,9	12,5	22,7	22,4	26,5	12,3	9,2	4,8	10,7
Russland	22,4	10,0	16,6	14,9	19,3	8,8	11,6	10,0	14,9	14,3
Saudi-Arabien	-	-5,3	1,9	10,0	-10,8	-1,9	21,6	10,3	4,5	0,5
Schweden	-33,1	5,5	47,3	2,9	-3,4	-0,9	3,9	27,4	-0,8	1,7
Schweiz und Liechtenstein	12,1	3,6	6,4	-0,4	1,1	0,0	-2,0	-2,8	-2,4	-1,8
Slowakei	6,9	14,5	23,1	6,9	8,8	6,2	7,4	-2,1	5,9	9,3
Slowenien	8,2	13,8	15,2	-2,9	6,2	1,9	15,5	-6,1	7,4	8,9
Spanien	13,4	10,0	-37,7	4,7	10,8	62,9	13,7	6,4	-5,8	-2,4
Südafrika	100,0	169,5	265,8	10,6	30,8	78,6	40,9	14,3	31,3	39,0
Indien	-31,6	39,1	-11,8	13,2	-15,2	-3,0	6,7	77,5	3,6	0,6
Südkorea	103,0	61,5	0,4	46,0	4,8	35,5	-35,4	-27,8	8,3	6,5
Südostasien ⁵⁾	202,0	1,7	45,7	27,6	4,1	61,3	0,5	12,0	27,3	18,2
Taiwan	2,9	90,8	30,7	13,1	19,5	-12,5	-4,0	228,2	32,5	24,1
Tschechien	-7,0	14,5	11,4	13,5	11,8	15,1	4,8	19,9	4,9	9,8
Türkei	112,2	-15,2	91,1	24,1	13,1	21,5	-1,9	-5,0	6,8	10,6
Ukraine	2,4	20,0	66,8	1,0	15,9	-3,1	32,3	46,5	20,9	23,2
Ungarn	11,8	19,7	12,4	16,9	11,9	11,1	11,9	1,7	3,9	11,8
USA	-8,5	4,6	23,4	5,4	-3,3	-27,0	10,8	21,8	4,6	3,9
Ver. Arab. Emirate	-76,3	-4,5	-33,1	-26,1	-13,5	4,8	17,6	-27,0	-5,7	-7,0
Vereinigtes Königreich	-57,7	4,0	8,1	16,7	9,5	13,6	1,0	-4,7	1,9	3,3
Zypern	60,0	5,7	-29,4	-7,5	-32,3	-3,9	32,5	-54,5	9,7	2,1
übriges Afrika	75,8	21,1	70,4	34,0	4,6	-23,2	10,0	-4,4	4,2	5,3
übriges Asien	-33,3	72,1	61,5	94,1	64,7	6,3	8,1	-3,5	2,5	19,0
Zentral u. Südamerika ⁶⁾	-3,4	41,3	715,2	16,0	26,4	-31,6	18,1	19,8	14,6	23,9
übriges Ausland	13,9	-33,7	-23,2	4,9	46,1	-41,9	-13,3	52,5	1,6	-3,3
EU-28 Insgesamt	2,0	11,0	8,4	5,1	6,0	6,1	5,1	4,0	2,5	5,4

Q: STATISTIK AUSTRIA. - 1) Jemen, Bahrain, Irak, Jordanien, Katar, Kuwait, Libanon, Oman, Syrien. - 2) inkl. Hong Kong, Macao.- 3) Belarus, Moldawien, Armenien, Aserbaidschan, Kasachstan, Kirgisistan, Tadschikistan, Turkmenistan, Usbekistan. - 4) Ohne Kroatien und Slowenien, inkl. Bosnien-Herzegovina, Mazedonien, Serbien und Montenegro. - 5) Indonesien, Malaysia, Singapur, Nordkorea, Thailand, Brunei, Kambodscha, Laos, Philippinen, Vietnam. - 6) inkl. Argentinien, Mexiko.

Ankünfte / Übernachtungen in der Wintersaison 2017/18 nach Bundes- und Herkunftsländern in allen Beherbergungsbetrieben Arrivals and nights spent in the winter season 2017/18 in all tourist accommodations by Austrian Länder and countries of origin										
Herkunftsländer Countries of origin	Bundesländer / Austrian Länder									Österreich
	Burgenland	Kärnten	Nieder- österreich	Ober- österreich	Salzburg	Steiermark	Tirol	Vorarlberg	Wien	
Übernachtungen / Nights spent absolut / total										
Insgesamt	1.005.561	3.675.881	2.836.416	2.981.670	15.974.366	5.877.585	27.548.093	5.089.370	6.849.945	71.838.887
Österreich gesamt	874.315	1.379.558	1.970.978	1.847.686	3.358.131	3.302.055	1.858.135	445.989	1.410.517	16.447.364
Burgenland	69.027	47.748	61.011	37.048	137.622	138.101	74.124	12.195	80.286	657.162
Kärnten	50.098	254.253	79.393	52.395	148.653	201.686	91.904	15.750	157.864	1.051.996
Niederösterreich	238.052	235.295	677.580	322.799	826.082	734.340	303.155	51.120	142.551	3.530.974
Oberösterreich	78.539	113.061	218.976	789.130	538.361	370.876	254.288	42.311	249.537	2.655.079
Salzburg	24.732	58.004	64.213	119.037	317.350	116.539	103.685	24.330	173.895	1.001.785
Steiermark	145.944	253.924	183.684	131.064	337.150	879.474	162.678	32.300	253.807	2.380.025
Tirol	17.501	48.723	54.974	72.139	140.062	76.323	347.569	35.998	166.614	959.903
Vorarlberg	5.411	13.495	22.983	26.821	50.418	34.015	119.749	129.864	93.092	495.848
Wien	245.011	355.055	608.164	297.253	862.433	750.701	400.983	102.121	92.871	3.714.592
Ausland	131.246	2.296.323	865.438	1.133.984	12.616.235	2.575.530	25.689.958	4.643.381	5.439.428	55.391.523
Deutschland gesamt	62.797	869.053	243.449	548.527	6.161.852	1.077.395	13.928.910	2.939.054	1.266.630	27.097.667
arabische Länder in Asien ¹⁾	325	1.054	1.722	1.641	17.656	1.653	8.715	3.684	43.384	79.834
Australien	84	1.812	1.979	3.850	34.917	3.602	57.908	11.785	59.273	175.210
Belgien	461	39.295	6.811	13.864	381.422	43.275	1.005.470	89.379	56.879	1.636.856
Brasilien	9	502	1.039	1.672	8.014	2.349	13.995	1.380	51.678	80.638
Bulgarien	687	7.829	7.664	4.543	26.820	3.918	45.605	1.131	38.863	137.060
China ²⁾	936	7.736	40.348	28.022	51.917	15.428	153.209	5.497	154.261	457.354
Dänemark	286	14.079	3.795	5.173	561.966	58.467	386.232	16.675	25.260	1.071.933
Estland	19	1.209	501	633	11.670	1.828	30.960	903	8.145	55.868
Finnland	222	1.811	4.015	2.365	53.462	6.700	84.855	7.641	40.867	201.938
Frankreich (einschl. Monaco)	1.149	8.231	12.485	9.561	53.700	14.797	352.517	93.958	194.852	741.250
Griechenland	611	981	6.381	1.492	8.573	1.701	17.714	2.519	72.361	112.333
übrige Gus (inkl. Georgien) ³⁾	348	1.421	1.291	934	10.686	2.233	22.838	1.410	39.469	80.630
Irland (Republik)	193	1.778	1.412	1.840	49.173	4.870	128.254	5.481	30.165	223.166
Island	16	188	168	259	16.889	1.903	13.391	1.907	3.548	38.269
Israel	252	1.107	3.689	2.719	18.278	2.786	92.785	3.185	70.071	194.872
Italien	4.829	147.291	30.329	26.404	120.066	44.832	332.545	19.559	353.352	1.079.207
Japan	177	1.361	6.073	4.663	17.283	6.050	15.246	1.743	116.623	169.219
ehem. Jugoslawien ⁴⁾	1.662	26.993	23.938	6.401	27.007	22.498	22.032	2.771	95.352	228.654
Kanada	159	933	3.309	2.202	11.440	4.215	24.322	4.988	43.548	95.116
Kroatien	1.637	88.627	8.923	9.310	55.896	22.229	34.108	1.622	43.254	265.606
Lettland	155	1.013	812	678	13.880	2.019	28.699	1.736	7.025	56.017
Litauen	168	4.123	1.503	1.078	22.352	2.965	48.441	1.232	8.280	90.142
Luxemburg	102	2.749	988	1.962	31.621	2.342	156.941	27.186	13.040	236.931
Malta	16	286	363	433	2.006	407	4.564	527	11.454	20.056
Neuseeland	20	76	478	575	3.324	377	6.494	635	6.538	18.517
Niederlande	969	168.576	20.002	37.596	1.761.126	113.340	3.404.639	447.781	112.586	6.066.615
Norwegen	150	989	1.924	1.856	57.082	7.247	75.366	10.285	26.789	181.688
Polen	4.004	121.178	48.950	43.836	314.176	86.929	564.096	12.864	86.504	1.282.537
Portugal	155	1.411	2.931	3.638	7.307	2.248	14.370	2.037	31.896	65.993
Rumänien	5.574	29.926	36.382	14.957	125.165	29.316	207.387	3.462	171.296	623.465
Russland	1.478	14.671	13.714	7.415	153.785	16.366	352.243	13.084	241.125	813.881
Saudi-Arabien	-	289	600	714	10.132	282	3.715	296	15.649	31.677
Schweden	452	4.049	4.204	4.021	223.513	23.834	235.536	27.768	45.204	568.581
Schweiz und Liechtenstein	5.011	22.501	19.791	28.556	110.483	31.643	1.293.758	593.800	191.667	2.297.210
Slowakei	5.648	64.921	32.272	26.679	121.247	74.170	104.793	4.735	32.671	467.136
Slowenien	1.953	90.442	10.449	9.021	72.359	41.738	49.962	2.897	36.232	315.053
Spanien	486	2.844	10.423	6.853	30.954	11.701	60.135	10.293	159.499	293.188
Südafrika	52	934	1.369	768	16.223	2.120	26.211	4.255	10.620	62.552
Indien	75	1.329	3.109	3.033	10.507	4.376	15.105	1.325	38.075	76.934
Südkorea	182	353	10.660	17.129	47.254	4.497	9.668	344	83.059	173.146
Südostasien ⁵⁾	213	2.170	6.904	19.055	38.636	5.940	24.243	3.591	73.583	174.335
Taiwan	179	469	1.286	11.823	29.496	1.001	3.381	1.152	51.162	99.949
Tschechien	5.327	215.965	49.222	90.904	587.957	219.225	536.635	11.797	79.000	1.796.032
Türkei	301	2.224	6.997	3.477	17.067	3.750	23.708	6.056	68.640	132.220
Ukraine	1.805	7.025	7.490	3.705	44.344	6.501	99.031	3.300	72.450	245.651
Ungarn	12.807	251.671	86.377	52.909	210.576	372.791	106.288	7.390	88.758	1.189.567
USA	907	6.780	17.053	13.308	108.325	18.316	128.102	29.720	310.174	632.685
Ver. Arab. Emirate	32	643	991	1.102	19.602	820	11.723	1.259	34.636	70.808
Vereinigtes Königreich	1.246	36.270	15.868	26.862	579.829	68.106	1.222.772	133.769	318.620	2.403.342
Zypern	138	264	448	160	1.594	568	3.922	197	8.200	15.491
übriges Afrika	314	2.810	1.355	1.416	10.253	4.990	9.975	2.681	37.313	71.107
übriges Asien	43	628	5.444	2.309	9.426	1.624	4.758	1.610	41.453	67.295
Zentral u. Südamerika ⁶⁾	125	1.429	7.324	2.740	16.848	3.744	21.535	5.769	74.099	133.613
übriges Ausland	4.300	12.024	28.434	17.341	109.099	67.508	60.151	52.276	44.296	395.429
EU-28 Insgesamt	986.406	3.555.430	2.617.937	2.792.985	14.948.393	5.633.766	24.954.485	4.319.582	4.751.410	64.560.394

Q: STATISTIK AUSTRIA. - 1) Jemen, Bahrain, Irak, Jordanien, Katar, Kuwait, Libanon, Oman, Syrien. - 2) inkl. Hong Kong, Macao. - 3) Belarus, Moldawien, Armenien, Aserbaidschan, Kasachstan, Kirgisistan, Tadschikistan, Turkmenistan, Usbekistan. - 4) Ohne Kroatien und Slowenien, inkl. Bosnien-Herzegowina, Mazedonien, Serbien und Montenegro. - 5) Indonesien, Malaysia, Singapur, Nordkorea, Thailand, Brunei, Kambodscha, Laos, Philippinen, Vietnam. - 6) inkl. Argentinien, Mexiko.

Ankünfte / Übernachtungen in der Wintersaison 2017/18 nach Bundes- und Herkunftsländern in allen Beherbergungsbetrieben Arrivals and nights spent in the winter season 2017/18 in all tourist accommodations by Austrian Länder and countries of origin										
Herkunftsländer Countries of origin	Bundesländer / Austrian Länder									Österreich
	Burgenland	Kärnten	Nieder- österreich	Ober- österreich	Salzburg	Steiermark	Tirol	Vorarlberg	Wien	
Übernachtungen / Nights spent										
Veränderung zur Wintersaison 2016/2017 in % / Changes compared to winter season 2016/2017 in %										
Insgesamt	0,4	7,9	3,7	5,8	6,1	3,8	4,4	4,0	3,5	4,7
Österreich gesamt	0,2	4,6	2,5	4,3	2,6	4,3	4,0	-1,4	4,8	3,4
Burgenland	-2,5	8,4	2,0	10,9	6,1	-4,9	9,1	2,7	9,0	3,3
Kärnten	3,6	0,5	1,4	1,0	7,2	7,9	-0,2	-9,6	6,0	3,6
Niederösterreich	0,6	4,8	3,7	4,5	3,3	7,3	4,0	-2,9	-3,5	3,9
Oberösterreich	2,9	2,2	-0,1	3,5	1,6	5,3	4,2	6,0	2,1	2,9
Salzburg	4,8	5,7	8,6	5,9	1,2	-2,5	3,6	-2,7	4,7	2,8
Steiermark	2,9	8,1	2,3	8,5	3,8	4,3	6,9	-8,8	7,7	4,9
Tirol	6,6	15,1	11,8	-2,5	-4,9	-5,2	6,1	-9,2	8,8	3,2
Vorarlberg	28,8	14,3	29,8	3,7	4,7	-6,7	2,2	0,3	17,7	5,5
Wien	-3,6	3,5	0,3	5,6	2,6	4,7	1,9	1,2	-4,4	2,2
Ausland	1,7	10,0	6,4	8,2	7,0	3,1	4,4	4,5	3,2	5,1
Deutschland gesamt	0,2	10,2	6,8	7,7	8,7	4,3	5,6	6,3	2,0	6,3
arabische Länder in Asien ¹⁾	35,4	2,0	22,5	4,7	-16,0	-7,1	-9,6	-1,0	-2,3	-5,9
Australien	-16,0	94,4	10,4	4,2	0,8	27,5	11,8	25,7	0,2	6,6
Belgien	-30,5	1,1	21,1	1,4	-2,1	-2,6	3,0	-1,4	0,4	1,2
Brasilien	50,0	24,6	32,0	7,2	-12,4	54,3	-11,0	-4,7	0,4	-1,7
Bulgarien	-13,9	26,0	14,9	1,7	19,0	13,6	9,5	-40,1	-0,3	8,2
China ²⁾	42,9	-27,7	11,1	21,1	1,3	27,0	17,3	35,7	12,8	12,8
Dänemark	62,5	10,1	58,2	11,0	4,6	10,5	-4,2	-14,7	-10,6	1,0
Estland	-78,4	77,0	33,2	-10,2	-8,5	6,7	13,6	-65,1	-2,0	2,5
Finnland	-54,8	-12,2	33,0	12,0	-2,5	6,7	2,8	17,1	11,2	3,8
Frankreich (einschl. Monaco)	45,4	0,3	20,3	-6,3	-3,0	10,3	-2,6	-7,6	-4,8	-3,3
Griechenland	3,7	-19,9	93,1	-35,6	-13,2	-14,2	6,1	-34,3	13,2	8,3
übrige Gus (inkl. Georgien) ³⁾	-10,3	20,5	-32,5	-6,0	11,6	-19,8	11,1	33,5	10,9	8,9
Irland (Republik)	70,8	56,0	53,6	28,0	12,5	-13,1	16,6	34,4	-7,7	11,8
Island	100,0	26,2	9,8	1,6	33,5	34,9	20,7	35,2	-21,0	21,0
Israel	-23,9	3,7	57,8	45,7	-15,7	-6,5	-3,8	12,1	-2,4	-3,2
Italien	12,9	9,2	-10,1	-5,3	-5,3	-3,4	0,0	4,7	-3,3	-1,1
Japan	23,8	-16,6	-50,0	-1,0	1,0	-15,2	26,8	27,9	2,3	-0,6
ehem. Jugoslawien ⁴⁾	11,0	4,2	-13,9	-5,8	3,1	2,3	16,4	10,9	10,3	4,9
Kanada	19,5	-29,4	58,2	-4,6	8,3	-31,9	10,1	7,5	4,5	4,5
Kroatien	-9,5	11,9	0,8	-15,8	7,2	-2,6	8,8	-27,8	1,8	5,4
Lettland	59,8	17,1	-20,3	44,9	-14,6	25,1	0,9	-2,3	1,9	-2,4
Litauen	-60,2	129,2	39,3	39,3	-11,7	29,6	1,1	-14,9	-22,2	-1,7
Luxemburg	-55,8	1,2	4,7	42,4	-0,6	-33,0	9,4	0,8	3,0	5,9
Malta	23,1	-11,5	-10,4	49,8	-2,9	-21,3	45,4	75,7	44,8	34,0
Neuseeland	42,9	8,6	171,6	32,2	30,9	-41,0	-2,4	-14,0	-5,6	1,8
Niederlande	-36,9	2,1	32,3	-1,7	7,3	4,7	5,0	6,5	-2,3	5,6
Norwegen	32,7	20,3	45,3	-9,0	1,8	4,0	8,3	-3,8	-3,9	3,5
Polen	33,9	13,5	17,4	16,8	9,3	1,7	-0,2	25,5	-0,1	4,8
Portugal	-49,0	62,2	51,1	85,7	26,3	-48,7	-1,3	16,3	12,3	10,1
Rumänien	-5,2	0,9	10,9	-1,4	10,1	17,6	11,5	-8,8	5,6	8,6
Russland	5,9	12,5	9,0	4,0	16,0	-2,7	8,3	9,3	17,0	12,0
Saudi-Arabien	-	62,4	83,5	18,6	-14,3	-42,4	8,7	22,3	0,4	-3,1
Schweden	-32,3	-6,2	55,3	-10,3	-1,5	-3,5	0,8	20,4	0,2	0,5
Schweiz und Liechtenstein	14,1	1,3	6,5	3,5	-2,8	0,2	-2,1	-3,5	-3,8	-2,4
Slowakei	-0,5	11,1	15,8	12,1	8,0	4,6	13,1	11,4	7,6	9,6
Slowenien	-0,3	9,5	-7,7	-20,4	5,7	4,6	18,8	-18,9	13,9	7,5
Spanien	-26,0	-5,1	-35,4	24,7	9,3	53,2	11,7	9,4	-4,4	0,6
Südafrika	225,0	238,4	208,3	40,7	45,2	53,2	48,8	7,9	20,9	41,6
Indien	-81,7	19,7	-31,4	30,6	-8,6	-3,4	7,8	84,0	6,8	2,9
Südkorea	95,7	16,5	-21,4	31,6	0,8	-10,1	-29,7	-29,1	2,8	-0,4
Südostasien ⁵⁾	126,6	-2,9	11,7	27,6	6,4	86,6	10,6	-2,8	25,4	18,4
Taiwan	-4,3	83,2	16,6	12,6	21,4	-15,0	2,1	78,9	33,5	25,2
Tschechien	1,9	15,2	2,7	14,4	9,4	11,7	2,9	14,3	6,4	8,2
Türkei	87,0	-9,3	60,9	14,9	7,6	32,7	3,7	-17,9	6,1	7,0
Ukraine	-8,9	21,1	33,6	10,8	7,6	1,1	21,5	49,6	23,5	18,8
Ungarn	16,6	16,1	7,3	23,3	10,4	6,7	12,2	5,3	5,6	10,4
USA	6,6	19,1	34,8	-6,4	-0,2	-32,6	9,4	26,0	4,5	4,3
Ver. Arab. Emirate	-69,8	3,5	-20,9	-17,5	-8,5	-36,0	-1,1	-6,1	-3,7	-5,8
Vereinigtes Königreich	-46,4	4,4	10,1	5,9	3,1	13,6	-1,5	-4,2	0,4	0,3
Zypern	220,9	-1,9	-35,7	-20,0	6,9	-18,7	34,0	-50,0	10,8	9,7
übriges Afrika	109,3	24,6	19,8	-3,4	15,9	-29,5	3,4	12,5	3,7	3,2
übriges Asien	-36,8	47,4	51,1	52,5	45,6	-18,6	0,4	8,2	9,8	15,9
Zentral u. Südamerika ⁶⁾	-36,9	46,1	256,4	-27,7	20,6	-23,3	24,0	23,0	11,5	16,8
übriges Ausland	10,1	-26,5	-23,8	6,8	24,7	-33,4	-10,1	42,1	4,8	-3,2
EU-28 Insgesamt	0,3	8,1	3,8	5,5	6,0	4,8	4,5	4,5	2,1	4,8

Q: STATISTIK AUSTRIA. - 1) Jemen, Bahrein, Irak, Jordanien, Katar, Kuwait, Libanon, Oman, Syrien. - 2) inkl. Hong Kong, Macao.- 3) Belarus, Moldawien, Armenien, Aserbaidschan, Kasachstan, Kirgisistan, Tadschikistan, Turkmenistan, Usbekistan. - 4) Ohne Kroatien und Slowenien, inkl. Bosnien-Herzegovina, Mazedonien, Serbien und Montenegro. - 5) Indonesien, Malaysia, Singapur, Nordkorea, Thailand, Brunei, Kambodscha, Laos, Philippinen, Vietnam. - 6) inkl. Argentinien, Mexiko.

Übernachtungen in den wichtigsten Berichtsgemeinden ¹⁾ in der Sommersaison 2018											
Nights spent in the most important reporting communes in the summer season 2018											
Gemeinde / Commune			Unterkunftsart / Kind of accommodation							Insgesamt	
Nr.	Gemeindekennziffer	Gemeinde	Hotels und ähnliche Betriebe				Privatquartiere	Ferienwohnungen/-häuser (privat)	Campingplätze		Übrige Unterkünfte
			5-/4-Stern	3-Stern	2-/1-Stern	Zusammen					
absolut / total											
1	90001	Wien insgesamt	4.742.650	2.550.243	662.613	7.955.506	94.374	282.467	88.130	785.752	9.206.229
2	50101	Salzburg	927.977	505.687	181.054	1.614.718	20.192	16.623	47.434	183.343	1.882.310
3	70101	Innsbruck	481.584	278.085	68.544	828.213	6.429	41.195	21.621	87.676	985.134
4	80228	Mittelberg	207.610	239.720	67.490	514.820	32.513	130.454	49.097	200.659	927.543
5	20813	Sankt Kanzian am Klopeiner See	130.886	164.098	46.932	341.916	6.738	54.859	328.496	117.311	849.320
6	50628	Zell am See	339.161	143.626	16.771	499.558	16.584	136.574	54.599	119.526	826.841
7	61265	Schladming	299.182	154.272	11.497	464.951	21.857	70.499	13.483	161.597	732.387
8	50618	Saalbach-Hinterglemm	335.953	177.349	15.847	529.149	7.182	48.277	541	128.322	713.471
9	20201	Villach	220.663	108.186	29.369	358.218	16.905	32.601	188.978	97.118	893.820
10	70907	Eben am Achensee	346.632	137.035	33.984	517.651	10.549	52.810	30.484	75.453	686.947
11	60101	Graz	318.977	149.136	72.015	540.128	8.591	13.462	-	79.543	641.724
12	70920	Mayrhofen	266.434	107.235	61.844	435.513	17.603	63.828	37.745	85.832	640.521
13	20305	Hermagor-Pressegger See	203.563	70.070	9.501	283.134	13.314	76.916	140.775	91.638	605.777
14	70351	Seefeld in Tirol	356.820	54.198	73.139	484.157	5.639	52.256	15.953	39.389	597.394
15	50402	Bad Hofgastein	238.306	69.970	3.953	312.229	15.095	43.180	4.640	148.108	523.252
16	70334	Neustift im Stubaital	234.819	58.609	23.712	317.140	15.669	109.317	20.240	55.476	517.842
17	20711	Finkenstein am Faaker See	12.641	84.272	18.345	115.258	11.601	24.250	219.935	134.519	505.563
18	50606	Kaprun	215.341	48.425	5.027	268.793	4.694	55.539	9.698	150.870	489.594
19	50403	Bad Gastein	171.800	81.941	2.536	256.277	5.683	48.569	10.999	163.964	485.492
20	70220	Sölden	145.072	86.247	44.532	275.851	14.898	56.471	15.601	116.865	479.686
21	40101	Linz	209.329	159.705	57.903	426.937	7.775	-	7.346	22.993	465.051
22	20725	Velden am Wörther See	196.991	87.717	42.338	327.046	12.887	46.245	-	66.141	452.319
23	70624	Serfaus	216.716	45.955	9.585	272.256	3.038	36.625	-	133.432	445.351
24	70509	Ellmau	137.611	45.289	30.169	213.069	21.381	107.585	-	81.379	423.414
25	50408	Flachau	118.364	86.660	7.642	212.666	4.786	61.603	363	128.088	407.506
26	70409	Kirchberg in Tirol	184.761	111.832	12.488	309.081	12.637	42.477	-	27.150	391.345
27	61236	Ramsau am Dachstein	90.882	146.433	19.567	256.882	29.083	40.355	10.629	50.801	387.750
28	10718	Podersdorf am See	26.739	49.382	32.644	108.765	18.651	14.620	229.982	13.519	385.537
29	50423	Wagrain	77.017	50.081	6.235	133.333	13.930	51.696	-	160.377	359.336
30	70530	Wildschönau	60.855	122.334	60.719	243.908	11.611	66.592	-	35.710	357.821
31	70411	Kitzbühel	247.972	37.239	9.748	294.959	7.117	20.273	15.421	18.578	356.348
32	70603	Fiss	152.872	41.289	34.065	228.226	2.835	27.474	-	95.580	354.115
33	20630	Radenthein	48.243	12.885	8.781	69.909	3.825	21.376	248.086	4.024	347.220
34	50612	Maria Alm am Steinernen Meer	127.564	84.639	9.485	221.688	15.505	40.399	424	63.253	341.269
35	50609	Leogang	189.229	52.091	5.268	246.588	17.289	62.180	4.869	8.940	339.866
36	20639	Weißensee	95.277	65.077	21.975	182.329	8.760	19.414	48.094	74.512	333.109
37	40717	Sankt Wolfgang im Salzkammergut	128.298	30.307	16.820	175.425	21.940	25.261	86.060	23.243	331.929
38	70909	Fügen	182.624	17.646	7.584	207.854	10.496	38.806	53.364	19.593	330.113
39	70412	Kössen	157.746	18.335	18.055	194.136	15.810	44.678	43.765	23.584	321.973
40	50330	Sankt Gilgen	45.358	65.684	15.925	126.967	16.819	31.423	102.256	42.792	320.257
41	20601	Bad Kleinkirchheim	164.750	39.149	7.238	211.137	4.918	34.616	-	69.002	319.673
42	70821	Lermoos	196.425	32.602	17.177	246.204	4.212	27.116	7.796	26.333	311.661
43	70934	Tux	161.299	58.112	25.407	244.818	8.577	30.685	-	25.646	309.726
44	20412	Keutschach am See	18.943	16.836	13.794	49.573	5.277	10.615	228.248	15.702	309.415
45	62376	Bad Radkersburg	176.229	32.018	910	209.157	12.120	6.715	16.391	61.043	305.426
46	50411	Großarl	172.611	27.895	28.598	229.104	6.051	37.684	-	31.165	304.004
47	70208	Längenfeld	93.861	26.480	16.184	136.525	10.975	61.043	54.910	39.288	302.741
48	20101	Klagenfurt	112.150	60.207	11.532	183.889	12.491	7.716	64.831	32.051	300.978
49	70901	Achenkirch	114.205	23.307	40.936	178.448	5.211	25.087	57.327	29.836	295.909
50	20424	Pörtlach am Wörther See	163.562	45.188	5.591	214.341	5.478	20.401	-	41.075	281.295
51	21006	Ossiach	-	41.921	2.146	44.067	4.609	20.128	167.136	43.483	279.423
52	80207	Bregenz	75.012	72.565	14.722	162.299	4.227	4.296	76.928	30.232	277.982
53	20620	Millstatt	72.425	62.228	7.108	141.761	12.788	39.939	53.739	26.843	275.070
54	70526	Söll	95.949	50.032	26.343	172.324	10.210	52.680	11.984	21.717	268.915
55	70326	Leutasch	90.501	17.416	42.890	150.807	11.558	59.618	23.891	21.646	267.520
56	70416	Sankt Johann in Tirol	86.385	80.395	20.488	187.268	9.650	42.654	7.985	13.677	261.234
57	10901	Bad Tatzmannsdorf	179.677	21.966	6.617	208.260	940	1.474	-	49.381	260.055
58	70811	Grän	145.239	20.137	9.716	175.092	8.765	29.003	36.234	10.671	259.765
59	50418	Sankt Johann im Pongau	151.640	50.363	2.592	204.595	8.883	18.930	1.495	21.389	255.292
60	21009	Steindorf am Ossiacher See	103.488	34.337	9.338	147.163	1.898	36.473	38.440	21.686	245.660

Übernachtungen in den wichtigsten Berichtsgemeinden ¹⁾ in der Sommersaison 2018											
Nights spent in the most important reporting communes in the summer season 2018											
Gemeinde / Commune			Unterkunftsart / Kind of accommodation							Insgesamt	
Nr.	Gemeindekennziffer	Gemeinde	Hotels und ähnliche Betriebe				Privatquartiere	Ferienwohnungen/-häuser (privat)	Campingplätze		Übrige Unterkünfte
			5-/4-Stern	3-Stern	2-/1-Stern	Zusammen					
absolut / total											
61	70529	Walchsee	104.169	12.539	22.491	139.199	15.165	25.272	36.209	29.135	244.980
62	70902	Aschau im Zillertal	15.482	2.941	9.196	27.619	3.202	40.250	142.566	27.788	241.425
63	20634	Seeboden	52.672	82.446	9.351	144.469	8.125	35.814	11.226	39.447	239.081
64	30740	Schwechat	216.155	20.915	1.090	238.160	907	-	-	-	239.067
65	62264	Bad Waltersdorf	189.439	23.401	263	213.103	9.341	1.647	10.728	2.525	237.344
66	30604	Baden	73.897	15.250	2.309	91.456	2.580	2.255	-	140.876	237.167
67	61255	Bad Mitterndorf	75.403	58.501	6.706	140.610	14.221	22.960	4.671	52.235	234.697
68	70615	Nauders	106.936	43.754	6.558	157.248	10.483	39.772	4.423	20.737	232.663
69	70832	Tannheim	89.285	37.856	21.256	148.397	17.334	43.641	6.127	15.983	231.482
70	50401	Altenmarkt im Pongau	73.686	40.597	1.525	115.808	14.033	30.269	7.717	60.757	228.584
71	70403	Fieberbrunn	55.429	13.498	59.612	128.539	5.414	28.053	34.547	28.673	225.226
72	40703	Bad Ischl	69.461	19.290	7.952	96.703	7.728	13.337	-	103.244	221.012
73	50407	Filzmoos	113.795	31.163	2.187	147.145	16.018	25.617	-	31.425	220.205
74	70807	Ehrwald	60.253	21.452	25.214	106.919	9.433	50.829	21.155	31.009	219.345
75	50338	Wals-Siezenheim	106.230	80.080	20.258	206.568	4.838	2.023	-	2.338	215.767
76	70912	Gerlos	107.539	45.780	10.205	163.524	4.638	10.233	208	35.568	214.171
77	20724	Treffen am Ossiacher See	62.669	18.672	164	81.505	6.296	26.204	64.453	27.933	206.391
78	70406	Hopfgarten im Brixental	69.082	33.018	24.090	126.190	5.598	41.893	6.251	24.497	204.429
79	50417	Radstadt	61.122	33.917	10.897	105.936	6.813	34.411	4.866	51.690	203.716
80	70404	Going am Wilden Kaiser	105.303	10.637	17.509	133.449	7.908	41.068	-	20.698	203.123
81	70621	Sankt Anton am Arlberg	100.498	20.920	9.740	131.158	3.880	34.916	-	32.943	202.897
82	40802	Bad Schallerbach	56.755	14.865	8.025	79.645	2.954	3.929	-	115.862	202.390
83	80120	Sankt Gallenkirch	40.743	29.101	10.772	80.616	3.421	53.609	8.018	56.047	201.711
84	40706	Gosau	98.410	33.055	19.569	151.034	6.963	19.721	-	19.480	197.198
85	20632	Rennweg am Katschberg	130.641	7.796	5.188	143.625	666	4.828	7.298	40.392	196.809
86	50602	Bruck an der Großglocknerstraße	13.927	25.438	2.721	42.086	3.348	15.726	118.661	9.087	188.908
87	70501	Alpbach	74.041	29.259	3.203	106.503	6.995	50.579	-	23.397	187.474
88	70420	Westendorf	35.878	32.014	19.481	87.373	12.364	45.122	3.449	36.663	184.971
89	80301	Dornbirn	110.781	24.607	13.092	148.480	863	17.139	6.099	10.697	183.278
90	70217	Sankt Leonhard im Pitztal	56.282	44.614	15.656	116.552	5.082	14.695	143	46.429	182.901
91	70908	Finkenberg	88.743	23.198	12.410	124.351	7.694	25.791	553	23.725	182.114
92	70410	Kirchdorf in Tirol	98.705	35.234	20.398	154.337	5.932	10.004	-	7.050	177.323
93	50614	Neukirchen am Großvenediger	48.034	39.366	3.024	90.424	11.064	31.677	-	39.200	172.365
94	62375	Bad Gleichenberg	72.036	29.769	3	101.808	9.925	2.451	8.335	46.551	169.070
95	50617	Rauris	35.437	30.438	7.854	73.729	13.105	26.796	3.531	48.422	165.583
96	50601	Bramberg am Wildkogel	78.848	29.232	10.270	118.350	10.431	25.283	173	10.506	164.743
97	30101	Krems an der Donau	61.823	45.660	4.759	112.242	10.928	6.664	16.875	17.229	163.938
98	70512	Kramsach	9.232	8.816	8.140	26.188	2.579	7.627	118.444	8.852	163.690
99	40702	Bad Gaisern	42.810	34.776	15.091	92.677	8.469	20.542	-	41.889	163.577
100	70940	Zell am Ziller	56.838	26.780	20.344	103.962	5.014	23.540	18.448	8.399	159.363
101	80110	Gaschurn	39.539	34.851	17.246	91.636	2.130	21.556	11.921	31.179	158.422
102	70203	Imst	22.225	51.042	13.808	87.075	1.046	9.777	23.417	37.081	158.396
103	50336	Strobl	56.648	29.214	3.891	89.753	10.538	27.310	9.243	20.926	157.770
104	61207	Bad Aussee	47.928	16.881	2.278	67.087	6.568	15.854	2.159	64.048	155.716
105	80404	Feldkirch	84.606	17.145	28.798	130.549	2.400	-	16.825	4.745	154.519
106	50620	Sankt Martin bei Lofer	-	26.038	6.372	32.410	3.470	8.034	100.251	6.677	150.842
107	50425	Werfenweng	83.496	14.594	2.003	100.093	5.228	18.175	-	24.051	147.547
108	40712	Obertraun	43.354	45.290	2.724	91.368	12.642	17.737	8.072	17.618	147.437
109	50613	Mittersill	80.549	14.558	2.823	97.930	17.969	21.857	1.363	7.712	146.831
110	31723	Vösendorf	129.756	14.973	357	145.086	456	-	-	-	145.542
111	50312	Fuschl am See	76.120	43.119	2.717	121.956	5.485	13.016	-	3.998	144.455
112	70310	Fulpmes	49.427	35.075	17.666	102.168	6.409	27.665	-	8.187	144.429
113	70524	Scheffau am Wilden Kaiser	36.520	34.024	20.849	91.393	10.850	30.229	-	10.292	142.764
114	70357	Telfs	71.332	27.634	23.732	122.698	2.985	8.348	371	7.919	142.321
115	80113	Lech	83.988	36.020	2.025	122.033	6.569	3.669	-	8.271	140.542
116	70223	Umhausen	32.287	26.633	8.086	67.006	6.055	33.435	13.089	16.372	135.957
117	61217	Haus	61.890	26.053	2.610	90.553	9.054	20.433	-	15.840	135.880
118	50414	Kleinarl	63.560	15.611	624	79.795	4.731	12.116	512	38.405	135.559
119	70611	Kaunertal	39.442	55.991	-	95.433	1.912	21.765	6.384	9.153	134.647
120	70712	Kals am Großglockner	41.035	25.012	19.400	85.447	6.265	17.458	7.224	17.973	134.367

Q: STATISTIK AUSTRIA. - 1) Gereiht nach der Höhe der Gesamtnachtungen.

Übernachtungen in den wichtigsten Berichtsgemeinden ¹⁾ in der Sommersaison 2018										
Nights spent in the most important reporting communes in the summer season 2018										
Gemeinde / Commune			Unterkunftsart / Kind of accommodation							Insgesamt
			Hotels und ähnliche Betriebe				Privatquartiere	Ferienwohnungen/-häuser (privat)	Campingplätze	
Nr.	Gemeindekennziffer	Gemeinde	5-/4-Stern	3-Stern	2-/1-Stern	Zusammen				

Ausländeranteil in % / Share of non-resident tourists in %

1	90001	Wien insgesamt	86,8	74,8	78,1	82,3	92,2	94,9	89,8	85,7	83,1
2	50101	Salzburg	79,4	79,9	79,8	79,6	77,6	90,1	93,6	76,5	79,7
3	70101	Innsbruck	75,7	75,3	80,0	75,9	62,1	86,3	83,4	66,3	75,6
4	80228	Mittelberg	98,2	98,9	98,9	98,6	98,9	99,4	99,2	98,9	98,8
5	20813	Sankt Kanzian am Klopeiner See	32,6	25,3	34,1	29,3	40,0	61,9	10,8	45,2	26,5
6	50628	Zell am See	85,5	81,6	81,5	84,2	86,0	94,3	92,7	75,8	85,3
7	61265	Schladming	58,4	57,0	50,5	57,8	59,8	75,2	80,8	62,2	60,9
8	50618	Saalbach-Hinterglemm	84,7	85,1	81,8	84,8	84,2	88,2	86,7	78,8	83,9
9	20201	Villach	93,7	63,8	44,0	62,1	69,1	73,9	89,9	48,8	68,5
10	70907	Eben am Achensee	90,6	91,2	89,7	90,7	91,2	96,9	95,1	94,7	91,8
11	60101	Graz	58,4	52,4	64,8	57,6	75,6	79,2	-	57,0	58,2
12	70920	Mayrhofen	91,0	90,7	89,8	90,8	91,1	97,1	96,3	91,2	91,8
13	20305	Hermagor-Pressegger See	69,8	71,4	72,3	70,3	74,2	78,0	91,1	81,1	77,8
14	70351	Seefeld in Tirol	94,0	96,3	97,2	94,7	94,0	98,3	98,3	92,5	95,0
15	50402	Bad Hofgastein	62,1	42,8	57,2	57,7	63,1	79,5	79,6	23,9	50,3
16	70334	Neustift im Stubaital	96,2	95,9	94,7	96,0	92,5	98,3	98,0	85,6	95,4
17	20711	Finkenstein am Faaker See	49,4	60,0	58,3	58,6	77,7	72,8	74,0	64,7	68,0
18	50606	Kaprun	80,6	84,1	85,6	81,3	84,8	93,8	91,9	90,2	85,7
19	50403	Bad Gastein	86,1	76,6	62,4	82,8	70,3	90,0	92,8	28,2	65,2
20	70220	Sölden	91,8	89,2	88,5	90,4	93,4	93,8	95,3	91,0	91,2
21	40101	Linz	57,8	52,8	50,9	55,0	60,0	-	90	33,8	54,6
22	20725	Velden am Wörther See	54,6	49,3	41,3	51,4	54,0	74,1	-	23,7	49,8
23	70624	Serfaus	95,0	95,8	87,3	94,9	93,2	96	-	97,8	95,8
24	70509	Ellmau	94,2	94,8	93,7	94,3	90,7	97,3	-	97,1	95,4
25	50408	Flachau	83,8	89,8	79,9	86,1	88,2	91,9	97,0	88,1	87,7
26	70409	Kirchberg in Tirol	86,1	87,8	83,1	86,6	86,7	90,9	-	80,5	86,6
27	61236	Ramsau am Dachstein	66,3	63,6	59,1	64,2	68,3	82,3	84	65,2	67,1
28	10718	Podersdorf am See	36,7	31,8	22,4	30,2	33,9	59,9	21,6	45,3	26,9
29	50423	Wagrain	78,8	91,1	84,2	83,7	88,1	95,3	-	58,3	74,2
30	70530	Wildschönau	93,1	90,4	92,7	91,6	91,4	96,6	-	96,4	93,0
31	70411	Kitzbühel	82,7	77,9	62,9	81,4	75,6	71,9	85,9	75,5	80,7
32	70603	Fiss	94,5	94,9	96,3	94,9	98,7	97,5	-	97,5	95,8
33	20630	Radenthein	63,3	50,7	53,1	59,7	80,9	79,8	89	74,2	82,1
34	50612	Maria Alm am Steinernen Meer	85,1	81,8	86,3	83,9	87,3	90,2	91,3	69,5	82,1
35	50609	Leogang	74,6	83,6	82,2	76,7	89,2	92,4	86,0	87,0	80,6
36	20639	Weißensee	58,6	54,6	54,3	56,7	60,8	69,0	69,4	68,8	62,0
37	40717	Sankt Wolfgang im Salzkammergut	74,6	65,6	68,5	72,5	61,0	77,0	68	36,5	68,4
38	70909	Fügen	78,4	94,3	71,7	79,5	89,7	95,0	99	90,0	85,3
39	70412	Kössen	94,4	94,1	94,3	94,3	96,2	96,9	95,7	95,8	95,1
40	50330	Sankt Gilgen	63,8	67,8	52,5	64,4	75,1	75,5	79,0	39,4	67,4
41	20601	Bad Kleinkirchheim	64,0	64,1	65,5	64,1	24,6	80,0	-	88,6	70,5
42	70821	Lermoos	97,3	97,5	96,1	97,3	94,0	98,7	99,1	96,8	97,4
43	70934	Tux	90,9	93,8	92,8	91,8	94,1	95,4	-	96,6	92,6
44	20412	Keutschach am See	46,8	45,7	39,2	44,3	62,8	62,4	34,4	43,7	37,9
45	62376	Bad Radkersburg	4,0	8,2	0,4	4,7	10,9	26,7	12,0	0,8	5,0
46	50411	Großarl	66,7	68,8	75,0	68,0	62,5	88,3	-	78,3	71,4
47	70208	Längenfeld	79,0	85,8	90,8	81,7	92,1	95,0	96,8	95,0	89,2
48	20101	Klagenfurt	49,1	44,1	39,9	46,9	57,0	78,5	76,0	49,6	54,7
49	70901	Achenkirch	88,1	95,3	91,0	89,7	83,5	96,7	97	88,6	91,5
50	20424	Pörtlach am Wörther See	48	51,8	46,2	49,1	68,7	71,5	-	45,6	50,6
51	21006	Ossiach	-	49,4	51,9	49,5	66,8	69,1	76,1	33,7	64,7
52	80207	Bregenz	69,8	51,4	71,5	61,7	53,2	62,4	82	66,5	67,6
53	20620	Millstatt	66,8	61,0	63,9	64,1	73,5	82,8	81,9	82,9	72,6
54	70526	Söll	93,8	91,1	92,4	92,8	93,8	97,4	96,5	89,5	93,6
55	70326	Leutasch	94,3	96,5	95,0	94,7	92,3	98,1	97,6	95,9	95,7
56	70416	Sankt Johann in Tirol	93,4	85,1	82,0	88,6	88,8	93,9	93,6	83,6	89,4
57	10901	Bad Tatzmannsdorf	9,7	10,8	19,6	10,1	14,5	34,2	-	0,2	8,4
58	70811	Grän	97,3	98,8	98,8	97,6	99,8	98,8	99,3	98,7	98,1
59	50418	Sankt Johann im Pongau	84,0	79,2	77,4	82,7	89,8	93,4	91,6	66,6	82,5
60	21009	Steindorf am Ossiacher See	46,6	66,3	47,4	51,3	71,2	75,4	73,1	50,3	58,3

Übernachtungen in den wichtigsten Berichtsgemeinden ¹⁾ in der Sommersaison 2018										
Nights spent in the most important reporting communes in the summer season 2018										
Gemeinde / Commune			Unterkunftsart / Kind of accommodation							Insgesamt
			Hotels und ähnliche Betriebe				Privatquartiere	Ferienwohnungen/-häuser (privat)	Campingplätze	
Nr.	Gemeindekennziffer	Gemeinde	5-/4-Stern	3-Stern	2-/1-Stern	Zusammen				

Ausländeranteil in % / Share of non-resident tourists in %

61	70529	Walchsee	93,1	89,3	95,1	93,1	95,4	93,7	92,7	67,5	90,2
62	70902	Aschau im Zillertal	96,2	98,2	90,9	94,6	94,6	97,9	97,2	97,0	97,0
63	20634	Seeboden	59,9	55,9	53,0	57,2	62,1	82	85	54	61,7
64	30740	Schwechat	70,4	71,5	60,3	70,4	49,4	-	-	-	70,3
65	62264	Bad Waltersdorf	10,7	23,7	18,6	12,2	8,4	14,1	33	23,6	13,1
66	30604	Baden	57,0	52,3	46,9	56,0	76,9	71,6	-	0,5	23,4
67	61255	Bad Mitterndorf	56,6	37,1	79,6	49,6	35,9	56,3	60	25,7	44,3
68	70615	Nauders	88,3	96,3	95,5	90,8	91,7	94,6	82,0	96,2	91,8
69	70832	Tannheim	97,6	97,9	98,2	97,8	99,2	99,4	99	99,5	98,4
70	50401	Altenmarkt im Pongau	77,7	83,7	70,5	79,7	83,2	91,6	93,5	49,1	73,8
71	70403	Fieberbrunn	80,2	88,3	72,8	77,7	78,7	95,9	94	93,1	84,4
72	40703	Bad Ischl	28,9	46,9	46,9	34,0	49,4	63,8	-	5,8	23,2
73	50407	Filzmoos	82,6	83,7	73,8	82,7	80,2	87,2	-	73,1	81,7
74	70807	Ehrwald	97,0	95,1	96,1	96,4	95,9	99,1	98	99,2	97,6
75	50338	Wals-Siezenheim	69,8	72,5	61,3	70,0	56,2	98,8	-	96,1	70,2
76	70912	Gerlos	92,6	88,0	93,8	91,4	89,0	96,8	100,0	96,9	92,5
77	20724	Treffen am Ossiacher See	62,5	82,6	54,9	67,1	70,6	79,0	84,1	79,0	75,6
78	70406	Hopfgarten im Brixental	92,5	82,4	93,3	90,0	89,4	96,6	97,1	86,9	91,2
79	50417	Radstadt	72,5	86,7	84,4	78,3	75,9	88,0	94	45,5	71,9
80	70404	Going am Wilden Kaiser	89,5	94,3	93,1	90,3	91,0	97,3	-	93,3	92,1
81	70621	Sankt Anton am Arlberg	94,3	90,9	88,0	93,3	87,7	96,2	-	92,5	93,6
82	40802	Bad Schallerbach	13,2	32,5	22,6	17,8	26,1	33,1	-	0,1	8,1
83	80120	Sankt Gallenkirch	93,1	94,7	84,7	92,6	97,0	97,2	98,2	98,2	95,7
84	40706	Gosau	64,5	76,4	66,3	67,3	79,9	80,0	-	78,9	70,2
85	20632	Rennweg am Katschberg	75,6	91,3	52,2	75,6	79,0	92,4	95,5	89,6	79,6
86	50602	Bruck an der Großglocknerstraße	90,5	76,3	74,2	80,9	88,9	92,8	94,9	90,8	91,3
87	70501	Alpbach	75,8	82,4	71,7	77,5	81,2	83,7	-	85,3	80,3
88	70420	Westendorf	88,9	95,7	82	89,9	89,7	97,3	97,1	94,7	92,8
89	80301	Dornbirn	60,5	57,5	43,9	58,5	76,0	82,9	86,2	57,4	61,7
90	70217	Sankt Leonhard im Pitztal	93,0	95,0	96,5	94,3	91,0	97,1	87	98,0	95,4
91	70908	Finkenberg	90,9	92,7	90,2	91,2	87,2	96,8	85	81,4	90,5
92	70410	Kirchdorf in Tirol	88,4	87,6	90,1	88,4	84,9	93,5	-	89,2	88,6
93	50614	Neukirchen am Großvenediger	87,1	79,5	76,2	83,4	84,0	94,4	-	73,9	83,3
94	62375	Bad Gleichenberg	3,6	4,1	-	3,8	10,7	21,4	28,4	5,2	6,0
95	50617	Rauris	70,3	80,7	83,9	76,1	77,1	86,6	78,1	73,2	77,0
96	50601	Bramberg am Wildkogel	86,0	10,0	96,2	68,1	80,7	93,8	86,1	74,3	73,3
97	30101	Krems an der Donau	48,5	46,6	35,1	47,2	47,8	73,0	77	36,0	50,1
98	70512	Kramsach	90,7	80,6	69,9	80,8	79,9	91,7	95,7	83,0	92,2
99	40702	Bad Gaisern	11,0	55,6	64,5	36,5	66,1	83	-	23,7	40,6
100	70940	Zell am Ziller	90,7	93,8	95,1	92,4	89,6	95,0	97,8	95,7	93,5
101	80110	Gaschurn	94,8	91,1	91,2	92,7	95,3	96,9	95,7	85,5	92,1
102	70203	Imst	93,7	89,7	91,3	91,0	86,4	91,1	97	95,3	92,9
103	50336	Strobl	39,9	54,3	56,5	45,3	61,9	74,7	77	49,7	53,9
104	61207	Bad Aussee	20,6	22,0	23,3	21,0	33,1	60,0	65	6,8	20,3
105	80404	Feldkirch	72,5	65,7	56,0	68,0	78,8	-	91	89	71,3
106	50620	Sankt Martin bei Lofer	-	90,5	91,8	90,7	90,7	96,5	95,1	88,4	93,9
107	50425	Werfenweng	89,2	76,8	44,0	86,5	96,0	93,6	-	78,3	86,4
108	40712	Obertraun	91,2	41,1	84	66,2	81,0	92,3	80,7	34,2	67,6
109	50613	Mittersill	69,8	70,1	90,1	70,5	76,3	95,0	92,4	76,8	75,4
110	31723	Vösendorf	91,8	29,4	27,2	85,2	84,2	-	-	-	85,2
111	50312	Fuschl am See	71,5	71,6	78,3	71,7	67,1	78,1	-	73,5	72,1
112	70310	Fulpmes	95,9	94,9	90	94,6	92,5	95,4	-	96,7	94,8
113	70524	Scheffau am Wilden Kaiser	94,0	93,3	93,4	93,6	92,1	97,0	-	92,3	94,1
114	70357	Telfs	91	90,3	89,4	90,8	67,1	93,2	17,8	83,6	89,9
115	80113	Lech	85,3	82,2	84,6	84,4	76,8	95,3	-	75,8	83,8
116	70223	Umhausen	8,9	91,0	93,1	51,7	90,9	93,2	93	88,6	72,1
117	61217	Haus	50,7	62,3	75,0	54,8	55,3	72,2	-	63,9	58,5
118	50414	Kleinarl	93,2	85,3	77,1	91,5	84,7	89,8	88,7	65,4	83,7
119	70611	Kaunertal	95,5	94,9	-	95,1	95,6	97,0	98	91,6	95,3
120	70712	Kals am Großglockner	68,0	70,2	79,0	71,1	76,2	85,5	83,0	76,2	74,5

Q: STATISTIK AUSTRIA. - 1) Gereiht nach der Höhe der Insgesamtnachtungen.

Ankünfte und Übernachtungen in der Sommersaison 2018 Arrival and nights spent in the summer season 2018						
Unterkunftsarten / Kind of accommodation	Ankünfte / Arrivals			Übernachtungen / Nights spent		
	Insgesamt	Inländische Gäste	Ausländische Gäste	Insgesamt	Inländische Gäste	Ausländische Gäste

**Österreich
absolut / total**

1 Hotels und ähnliche Betriebe	18.033.294	6.095.896	11.937.398	47.996.624	14.267.710	33.728.914
davon: 5-/4-Stern Betriebe	9.671.788	3.112.091	6.559.697	26.765.184	7.536.091	19.229.093
3-Stern Betriebe	6.219.992	2.310.783	3.909.209	15.977.427	5.171.914	10.805.513
2-/1-Stern Betriebe	2.141.514	673.022	1.468.492	5.254.013	1.559.705	3.694.308
2 Ferienwohnungen/-häuser (gewerblich)	1.083.104	239.418	843.686	5.367.293	895.014	4.472.279
1+2 Gewerbliche Beherbergungsbetriebe	19.116.398	6.335.314	12.781.084	53.363.917	15.162.724	38.201.193
3 Campingplätze	1.540.475	378.003	1.162.472	6.167.022	1.633.527	4.533.495
4 Jugendherbergen, -gästehäuser	538.732	218.048	320.684	1.218.315	523.015	695.300
5 Kinder- und Jugenderholungsheime	156.233	93.725	62.508	702.325	382.789	319.536
6 Kurheime der Sozialversicherungsträger	50.807	50.643	164	1.066.959	1.065.003	1.956
7 Private und öffentliche Kurheime	72.165	69.018	3.147	1.009.203	980.816	28.387
8 Bewirtschaftete Schutzhütten	564.007	175.775	388.232	739.998	222.207	517.791
9 Sonstige Unterkünfte	442.303	242.134	200.169	1.433.497	788.799	644.698
3-9 Sonstige gewerbl. Beherbergungsbetriebe	3.364.722	1.227.346	2.137.376	12.337.319	5.596.156	6.741.163
10 Privatquartiere nicht auf Bauernhöfen	573.608	216.399	357.209	2.039.712	615.241	1.424.471
11 Privatquartiere auf Bauernhöfen	256.007	128.289	127.718	1.011.683	377.133	634.550
10+11 Privatquartiere gesamt	829.615	344.688	484.927	3.051.395	992.374	2.059.021
12 Ferienwohnungen/-häuser (privat) nicht auf Bauernhöfen	1.106.879	176.203	930.676	6.315.888	778.580	5.537.308
13 Ferienwohnungen/-häuser (privat) auf Bauernhöfen	273.146	68.904	204.242	1.678.404	312.700	1.365.704
12+13 Ferienwohnungen/-häuser (privat) gesamt	1.380.025	245.107	1.134.918	7.994.292	1.091.280	6.903.012
10-13 Privatquartiere insgesamt	2.209.640	589.795	1.619.845	11.045.687	2.083.654	8.962.033
1-13 Insgesamt	24.690.760	8.152.455	16.538.305	76.746.923	22.842.534	53.904.389

Veränderung zur Sommersaison 2017 in % / Changes compared to summer season 2017 in %

1 Hotels und ähnliche Betriebe	2,1	2,6	1,9	0,9	1,6	0,6
davon: 5-/4-Stern Betriebe	1,6	1,8	1,5	0,9	1,5	0,6
3-Stern Betriebe	2,7	3,9	2,1	0,9	2,2	0,3
2-/1-Stern Betriebe	2,8	2,6	2,9	1,1	0,1	1,6
2 Ferienwohnungen/-häuser (gewerblich)	12,6	11,4	12,9	7,9	5,9	8,3
1+2 Gewerbliche Beherbergungsbetriebe	2,7	3,0	2,5	1,6	1,9	1,5
3 Campingplätze	7,8	7,2	8,0	8,0	12,3	6,5
4 Jugendherbergen, -gästehäuser	-4,2	-11,4	1,3	-4,9	-10,6	0,0
5 Kinder- und Jugenderholungsheime	1,3	-0,3	3,9	0,4	-0,8	1,9
6 Kurheime der Sozialversicherungsträger	-1,2	-1,2	-16,3	1,5	1,6	-22,0
7 Private und öffentliche Kurheime	-10,5	-6,0	-56,0	-5,9	-5,3	-21,6
8 Bewirtschaftete Schutzhütten	6,7	7,9	6,1	6,1	3,1	7,4
9 Sonstige Unterkünfte	7,0	7,8	5,9	7,6	11,0	3,8
3-9 Sonstige gewerbl. Beherbergungsbetriebe	4,5	1,9	6,1	4,2	2,9	5,2
10 Privatquartiere nicht auf Bauernhöfen	0,6	-5,1	4,4	1,3	-4,4	3,9
11 Privatquartiere auf Bauernhöfen	0,2	0,4	0,1	-0,4	-1,1	0,0
10+11 Privatquartiere gesamt	0,5	-3,1	3,2	0,7	-3,1	2,7
12 Ferienwohnungen/-häuser (privat) nicht auf Bauernhöfen	9,6	6,7	10,1	5,6	4,3	5,8
13 Ferienwohnungen/-häuser (privat) auf Bauernhöfen	6,8	2,9	8,1	5,0	0,3	6,1
12+13 Ferienwohnungen/-häuser (privat) gesamt	9,0	5,6	9,8	5,5	3,1	5,8
10-13 Privatquartiere insgesamt	5,6	0,3	7,7	4,1	0,0	5,1
1-13 Insgesamt	3,2	2,6	3,5	2,3	2,0	2,5

Q: STATISTIK AUSTRIA

Durchschnittliche Aufenthaltsdauer in der Sommersaison 2018 nach Unterkunftsarten und Herkunftsländern (in Nächten) Average length of stay in summer season 2018 by kind of accommodation and countries of origin (by nights)									
Herkunftsländer Countries of origin	Unterkunftsart / Kind of accommodation								Insgesamt
	Hotels und ähnliche Betriebe				Privat- quartiere	Ferien- wohnungen/ häuser (privat)	Camping- plätze	Übrige Unterkünfte	
	5-/4-Stern	3-Stern	2-/1-Stern	Zusammen					
Insgesamt	2,8	2,6	2,5	2,7	3,7	5,8	4,0	4,0	3,1
Österreich gesamt	2,4	2,2	2,3	2,3	2,9	4,5	4,3	4,5	2,8
Burgenland	2,2	2,1	2,2	2,2	2,6	3,9	3,3	4,4	2,5
Kärnten	2,3	2,0	2,5	2,2	3,3	4,6	9,7	5,1	2,8
Niederösterreich	2,6	2,4	2,4	2,5	2,8	4,5	3,8	4,9	3,0
Oberösterreich	2,4	2,1	2,2	2,3	2,6	3,9	3,4	4,3	2,7
Salzburg	2,2	2,0	2,2	2,1	2,7	3,9	4,6	3,9	2,5
Steiermark	2,4	2,2	2,3	2,3	2,7	4,2	5,6	4,5	2,8
Tirol	2,5	2,3	2,1	2,4	3,3	4,5	3,7	3,4	2,7
Vorarlberg	2,5	2,2	2,1	2,3	3,7	4,2	3,8	3,3	2,6
Wien	2,5	2,5	2,5	2,5	3,2	5,1	3,6	4,9	3,0
Ausland	2,9	2,8	2,5	2,8	4,2	6,1	3,9	3,7	3,3
Deutschland gesamt	3,6	3,2	2,9	3,4	4,5	6,6	4,0	3,7	3,8
arabische Länder in Asien ¹⁾	2,8	3,3	2,6	2,9	4,6	6,4	2,3	5,5	3,6
Australien	2,3	2,1	1,7	2,1	2,8	3,7	2,1	2,5	2,3
Belgien	4,5	3,5	3,4	4,1	4,8	7,2	3,9	4,7	4,4
Brasilien	2,3	2,3	2,2	2,3	3,0	4,1	2,1	2,3	2,3
Bulgarien	2,4	2,2	2,1	2,2	6,3	6,5	2,2	3,0	2,6
China ²⁾	1,5	1,4	1,1	1,4	1,9	2,0	1,4	2,1	1,4
Dänemark	2,9	2,5	2,3	2,6	3,3	5,0	3,5	3,5	3,0
Estland	2,1	1,8	1,7	1,9	3,2	3,5	1,7	2,2	2,0
Finnland	2,8	2,5	2,3	2,7	2,7	4,8	1,8	3,8	2,8
Frankreich (einschl. Monaco)	3,2	2,8	2,6	3,0	3,5	5,2	2,2	2,9	3,0
Griechenland	2,2	2,3	2,7	2,3	3,3	5,0	2,3	2,9	2,4
übrige Gus (inkl. Georgien) ³⁾	2,3	2,1	2,3	2,2	4,2	4,5	2,5	3,1	2,4
Irland (Republik)	3,1	2,8	2,4	2,9	3,1	4,9	3,9	3,2	3,0
Island	2,9	2,4	2,6	2,7	3,9	5,0	5,9	3,6	3,1
Israel	3,0	2,9	2,7	3,0	3,8	5,4	1,7	5,1	3,6
Italien	2,7	2,3	2,5	2,5	3,0	5,8	2,7	3,4	2,8
Japan	1,9	2,2	2,7	2,0	3,0	4,6	1,6	2,4	2,0
ehem. Jugoslawien ⁴⁾	2,0	1,9	2,4	2,0	5,5	6,8	2,2	3,2	2,4
Kanada	2,3	2,2	1,9	2,2	2,8	3,8	1,8	2,8	2,4
Kroatien	1,9	1,8	2,2	1,9	3,6	5,1	2,1	2,4	2,1
Lettland	2,2	1,9	1,5	1,9	3,1	4,6	1,9	2,7	2,3
Litauen	2,1	1,8	1,8	1,9	2,7	4,2	2,1	2,7	2,3
Luxemburg	4,4	3,0	3,7	4,0	3,9	6,2	3,5	4,6	4,1
Malta	3,5	3,3	2,8	3,4	3,6	5,0	2,3	3,6	3,5
Neuseeland	2,3	1,9	1,8	2,1	2,6	3,9	1,9	2,4	2,2
Niederlande	3,4	3,1	2,6	3,1	4,1	7,6	5,5	5,2	4,4
Norwegen	2,7	2,3	2,1	2,5	2,6	4,1	1,8	2,7	2,5
Polen	2,0	2,0	2,3	2,1	6,3	6,6	2,3	2,9	2,8
Portugal	2,1	2,4	3,1	2,3	5,4	7,2	2,2	3,0	2,6
Rumänien	2,1	2,1	2,2	2,1	4,5	5,8	2,4	3,5	2,4
Russland	2,6	2,2	2,0	2,4	3,1	4,4	1,9	3,3	2,6
Saudi-Arabien	2,7	2,6	2,5	2,7	3,8	4,5	2,1	4,1	3,3
Schweden	2,8	2,5	2,3	2,7	2,9	4,4	1,9	2,8	2,7
Schweiz und Liechtenstein	3,3	2,8	2,6	3,1	3,6	5,6	3,5	3,7	3,3
Slowakei	2,1	2,3	3,2	2,4	5,5	6,3	2,1	3,3	3,0
Slowenien	2,0	2,0	2,5	2,1	4,6	5,1	2,4	2,7	2,5
Spanien	2,0	2,3	2,1	2,1	3,1	4,1	2,1	2,7	2,2
Südafrika	2,5	2,7	2,0	2,5	3,6	3,6	1,8	2,7	2,6
Indien	1,9	1,8	1,2	1,7	2,5	3,0	2,9	2,5	1,8
Südkorea	1,6	1,4	1,3	1,5	1,9	2,2	1,6	2,0	1,5
Südostasien ⁵⁾	1,6	1,7	1,6	1,6	2,0	2,4	1,4	2,3	1,7
Taiwan	1,4	1,7	1,8	1,5	2,1	2,1	1,5	2,0	1,5
Tschechien	2,5	2,5	2,4	2,5	3,5	4,7	2,5	3,1	2,9
Türkei	2,1	2,2	1,9	2,1	2,9	3,6	1,7	2,6	2,1
Ukraine	2,3	2,0	2,0	2,2	2,8	3,9	1,8	2,6	2,3
Ungarn	2,3	2,4	2,8	2,4	5,1	5,3	2,5	3,5	3,0
USA	2,1	2,2	2,5	2,2	3,0	3,7	2,2	2,9	2,3
Ver. Arab. Emirate	2,7	2,7	3,0	2,7	3,8	5,7	2,8	5,2	3,6
Vereinigtes Königreich	3,0	2,9	2,3	2,9	3,5	5,3	3,3	3,4	3,1
Zypern	2,7	2,8	3,4	2,7	3,6	5,0	1,2	4,2	2,9
übriges Afrika	2,7	2,8	2,7	2,7	3,8	5,0	2,4	3,6	2,8
übriges Asien	2,0	2,1	1,8	2,0	2,8	2,9	1,6	2,8	2,0
Zentral u. Südamerika ⁶⁾	2,2	2,1	2,0	2,1	3,4	3,5	2,1	2,3	2,2
übriges Ausland	2,2	2,2	2,9	2,2	3,1	4,1	4,0	3,2	2,4
EU-28 Insgesamt	2,9	2,6	2,6	2,8	3,7	6,0	4,1	4,0	3,3

Q: STATISTIK AUSTRIA. - 1) Jemen, Bahrain, Irak, Jordanien, Katar, Kuwait, Libanon, Oman, Syrien. - 2) inkl. Hong Kong, Macao. - 3) Belarus, Moldawien, Armenien, Aserbaidschan, Kasachstan, Kirgisistan, Tadschikistan, Turkmenistan, Usbekistan. - 4) Ohne Kroatien und Slowenien, inkl. Bosnien-Herzegowina, Mazedonien, Serbien und Montenegro. - 5) Indonesien, Malaysia, Singapur, Nordkorea, Thailand, Brunei, Kambodscha, Laos, Philippinen, Vietnam. - 6) inkl. Argentinien, Mexiko.

Ankünfte / Übernachtungen in der Sommersaison 2018 nach Bundes- und Herkunftsländern in allen Beherbergungsbetrieben Arrival and nights spent in the summer season 2018 in all tourist accommodations by Austrian Länder and by countries of origin										
Herkunftsländer Countries of origin	Bundesländer / Austrian Länder									Österreich
	Burgenland	Kärnten	Nieder- österreich	Ober- österreich	Salzburg	Steiermark	Tirol	Vorarlberg	Wien	
Ankünfte / Arrivals absolut / total										
Insgesamt	697.911	2.226.840	1.894.956	1.966.416	3.983.765	2.416.190	6.101.126	1.244.151	4.159.405	24.690.760
Österreich gesamt	542.082	960.123	1.075.853	993.048	1.067.698	1.557.221	878.752	238.957	838.721	8.152.455
Burgenland	36.154	28.613	33.705	22.896	36.556	59.244	42.359	8.844	52.212	320.583
Kärnten	22.824	95.776	46.432	30.632	51.012	78.588	39.778	9.043	93.818	467.903
Niederösterreich	136.716	179.724	322.228	166.241	188.470	312.617	119.028	25.169	90.077	1.540.270
Oberösterreich	71.084	124.476	155.285	372.088	188.250	212.404	132.361	26.051	150.875	1.432.874
Salzburg	21.582	68.975	54.521	62.546	147.869	75.873	61.518	15.937	106.635	615.456
Steiermark	91.492	179.084	99.273	80.473	102.866	399.070	80.346	16.114	146.561	1.195.279
Tirol	13.966	53.243	38.948	49.679	82.851	51.001	191.936	31.602	98.084	611.310
Vorarlberg	5.034	16.637	20.398	17.256	30.394	22.154	63.806	61.713	53.085	290.477
Wien	143.230	213.595	305.063	191.237	239.430	346.270	147.620	44.484	47.374	1.678.303
Ausland	155.829	1.266.717	819.103	973.368	2.916.067	858.969	5.222.374	1.005.194	3.320.684	16.538.305
Deutschland gesamt	72.831	708.930	267.373	422.910	1.295.501	409.072	2.996.366	658.608	746.157	7.577.748
arabische Länder in Asien ¹⁾	470	1.387	1.639	2.513	55.317	1.381	16.580	982	40.545	120.814
Australien	216	2.272	3.432	5.544	17.637	2.914	19.022	1.350	40.907	93.294
Belgien	940	22.560	10.536	11.520	47.549	8.820	116.256	12.009	35.119	265.309
Brasilien	8	308	761	1.465	5.426	948	5.866	420	32.424	47.626
Bulgarien	464	1.270	5.167	2.386	4.715	1.877	4.749	588	18.809	40.025
China ²⁾	3.796	17.636	41.813	68.666	109.452	17.414	199.632	3.769	184.500	646.678
Dänemark	552	12.998	4.828	6.915	43.834	6.896	59.984	4.295	17.573	157.875
Estland	284	929	1.804	874	2.082	981	1.627	330	6.141	15.052
Finnland	262	2.065	3.099	2.459	11.960	3.131	15.817	1.790	23.232	63.815
Frankreich (einschl. Monaco)	1.464	12.472	18.303	17.357	41.859	11.879	117.039	23.499	96.733	340.605
Griechenland	176	736	2.080	935	2.324	937	3.010	304	15.788	26.290
übrige Gus (inkl. Georgien) ³⁾	258	946	1.243	1.086	2.292	1.592	1.803	216	17.099	26.535
Irland (Republik)	200	822	1.798	1.416	6.994	1.304	6.199	528	15.380	34.641
Island	44	166	370	384	1.821	237	1.347	229	2.110	6.708
Israel	372	3.922	7.031	5.012	39.093	3.363	26.351	1.280	44.390	130.814
Italien	3.374	107.437	24.608	27.047	74.354	30.341	211.524	13.438	137.563	629.686
Japan	302	1.670	6.550	6.936	29.204	5.537	10.596	1.214	78.493	140.502
ehem. Jugoslawien ⁴⁾	936	2.570	11.218	3.168	5.832	4.761	2.980	810	30.687	62.962
Kanada	250	1.507	4.919	4.403	15.635	2.696	11.162	1.114	43.516	85.202
Kroatien	766	5.422	4.261	3.710	6.644	5.460	3.765	504	18.070	48.602
Lettland	161	1.092	988	766	2.487	841	2.147	220	4.042	12.744
Litauen	161	959	1.384	925	2.987	1.185	2.776	299	5.018	15.694
Luxemburg	278	1.413	1.008	1.317	4.588	1.158	13.841	2.362	6.458	32.423
Malta	30	201	397	335	1.629	179	1.660	68	3.583	8.082
Neuseeland	32	542	1.051	1.394	2.504	440	3.356	282	6.541	16.142
Niederlande	2.793	123.897	32.697	39.490	153.927	49.697	345.028	50.905	68.024	866.458
Norwegen	297	2.683	2.192	2.747	9.502	3.705	17.999	1.975	15.176	56.276
Polen	4.042	20.820	42.780	17.525	25.036	31.816	36.753	4.034	76.365	259.171
Portugal	118	542	2.364	1.300	2.822	1.069	2.875	469	16.184	27.743
Rumänien	4.461	6.185	17.781	11.422	19.602	7.361	13.388	2.021	67.656	149.877
Russland	1.318	7.707	7.497	5.625	17.607	7.495	16.995	1.977	86.832	153.053
Saudi-Arabien	41	1.200	1.044	1.458	57.636	1.057	17.055	709	26.564	106.764
Schweden	784	7.340	4.441	7.403	40.128	7.046	33.247	5.080	28.490	133.959
Schweiz und Liechtenstein	7.534	35.462	24.574	28.832	66.530	27.293	368.830	156.402	99.555	815.012
Slowakei	8.694	10.282	17.969	12.079	15.195	12.663	12.712	1.518	18.077	109.189
Slowenien	1.225	12.851	6.641	5.086	9.352	7.628	9.005	1.690	17.815	71.293
Spanien	455	3.913	15.553	8.945	29.912	8.118	46.635	4.660	132.290	250.481
Südafrika	35	507	550	534	1.723	527	1.803	234	5.168	11.081
Indien	80	677	5.893	3.838	24.569	1.686	71.971	500	45.494	154.708
Südkorea	325	1.154	15.742	24.757	68.866	4.205	8.924	563	76.411	200.947
Südostasien ⁵⁾	968	1.596	7.684	21.593	30.049	2.460	20.816	720	49.831	135.717
Taiwan	1.161	687	2.256	20.891	29.495	2.225	4.565	1.400	47.712	110.392
Tschechien	11.818	42.150	43.625	57.151	101.461	55.145	71.121	5.610	54.834	442.915
Türkei	123	687	5.222	2.603	4.395	1.615	1.680	812	29.278	46.415
Ukraine	1.188	3.532	5.555	2.609	6.091	2.766	7.078	467	37.455	66.741
Ungarn	13.631	35.542	36.207	29.004	42.867	42.184	34.656	3.683	46.447	284.221
USA	1.228	8.261	22.625	22.370	128.078	11.943	74.543	6.129	268.907	544.084
Ver. Arab. Emirate	109	834	1.054	1.482	40.409	1.505	12.367	695	33.564	92.019
Vereinigtes Königreich	1.768	13.440	23.915	23.063	81.642	16.980	100.271	9.883	175.233	446.195
Zypern	62	130	383	193	944	314	500	48	4.948	7.522
übriges Afrika	208	996	1.093	1.269	3.595	1.923	2.539	489	20.225	32.337
übriges Asien	67	432	8.705	2.721	8.241	1.087	5.274	833	22.902	50.262
Zentral u. Südamerika ⁶⁾	198	988	4.246	2.626	12.378	1.982	14.597	869	56.363	94.247
übriges Ausland	2.471	9.990	31.154	13.309	50.295	20.130	13.692	10.311	22.006	173.358
EU-28 Insgesamt	673.876	2.116.521	1.667.843	1.706.581	3.140.093	2.281.303	5.141.703	1.047.400	2.694.750	20.470.070

Q: STATISTIK AUSTRIA. - 1) Jemen, Bahrain, Irak, Jordanien, Katar, Kuwait, Libanon, Oman, Syrien. - 2) inkl. Hong Kong, Macao. - 3) Belarus, Moldawien, Armenien, Aserbaidschan, Kasachstan, Kirgisistan, Tadschikistan, Turkmenistan, Usbekistan. - 4) Ohne Kroatien und Slowenien, inkl. Bosnien-Herzegowina, Mazedonien, Serbien und Montenegro. - 5) Indonesien, Malaysia, Singapur, Nordkorea, Thailand, Brunei, Kambodscha, Laos, Philippinen, Vietnam. - 6) inkl. Argentinien, Mexiko.

Ankünfte / Übernachtungen in der Sommersaison 2018 nach Bundes- und Herkunftsländern in allen Beherbergungsbetrieben Arrival and nights spent in the summer season 2018 in all tourist accommodations by Austrian Länder and by countries of origin										
Herkunftsländer Countries of origin	Bundesländer / Austrian Länder									Österreich
	Burgenland	Kärnten	Nieder- österreich	Ober- österreich	Salzburg	Steiermark	Tirol	Vorarlberg	Wien	
Ankünfte / Arrivals										
Veränderung zur Sommersaison 2017 in % / Changes compared to summer season 2017 in %										
Insgesamt	-0,7	-0,4	4,3	6,0	3,2	1,3	4,1	1,9	4,2	3,2
Österreich gesamt	-2,0	0,0	3,9	4,6	1,8	1,6	4,1	3,9	5,7	2,6
Burgenland	-0,2	1,5	7,2	9,2	-3,5	4,0	7,3	20,6	13,0	5,2
Kärnten	-1,1	2,2	9,9	6,5	3,3	0,4	2,7	1,7	5,2	3,5
Niederösterreich	0,1	0,5	5,3	6,6	2,9	2,4	8,5	2,9	7,7	3,8
Oberösterreich	-4,0	2,6	3,6	2,9	3,9	0,1	4,6	-1,5	1,7	2,2
Salzburg	-7,3	4,4	7,4	3,4	10,4	-0,6	8,6	9,4	7,9	5,9
Steiermark	-1,7	2,1	1,0	7,9	2,5	2,6	3,0	1,9	3,6	2,5
Tirol	-6,2	-3,9	2,2	6,8	-2,1	-0,1	7,4	-0,1	8,9	3,4
Vorarlberg	3,8	3,4	31,9	0,9	-4,3	2,5	4,6	-0,5	3,5	3,3
Wien	-2,5	-4,9	0,7	4,2	-2,6	1,3	-5,1	14,7	5,6	-0,4
Ausland	3,9	-0,8	4,8	7,5	3,6	0,8	4,1	1,4	3,8	3,5
Deutschland gesamt	-2,5	0,1	-0,6	4,0	4,6	-1,9	5,9	2,8	-0,1	3,3
arabische Länder in Asien ¹⁾	16,3	10,9	20,2	37,7	-5,7	6,7	24,2	-1,6	-2,7	0,0
Australien	8,0	18,8	6,7	15,3	-0,9	6,7	0,1	17,6	-11,7	-4,0
Belgien	-1,6	-8,9	-2,7	4,9	-2,4	-11,2	3,4	6,4	17,6	2,1
Brasilien	-66,7	-30,8	-3,2	-6,5	-12,1	26,4	-11,7	-30,7	-8,8	-9,3
Bulgarien	-6,3	9,7	-5,5	36,4	-4,5	-7,0	-0,1	19,5	13,7	6,4
China ²⁾	199,4	82,2	-8,0	17,2	8,0	21,1	2,0	9,9	14,6	9,5
Dänemark	15,7	-20,5	-24,9	3,1	-0,5	5,3	-0,3	-8,4	-0,5	-3,2
Estland	192,8	-9,0	72,1	11,8	10,6	2,3	-52,4	-18,7	12,4	-0,2
Finnland	-9,3	-15,6	-8,6	-13,0	-6,2	5,5	-2,7	28,3	5,8	-0,7
Frankreich (einschl. Monaco)	3,0	-0,0	4,2	4,7	-1,4	0,1	-1,5	-5,6	4,0	0,4
Griechenland	-3,8	-7,7	47,2	1,3	14,1	-5,2	10,5	-20,6	0,6	4,6
übrige Gus (inkl. Georgien) ³⁾	-48,0	6,4	-1,3	8,2	-13,6	94,6	-8,2	-18,2	-3,1	-1,7
Irland (Republik)	57,5	-4,2	24,8	7,7	-9,6	-25,2	9,4	36,1	5,5	2,3
Island	528,6	1,2	-29,3	-1,8	25,2	-2,5	0,6	43,1	0,9	5,2
Israel	110,2	39,1	39,4	11,6	1,9	16,5	8,4	-27,8	15,7	10,6
Italien	-7,6	-8,6	4,4	-4,9	-8,8	-6,6	1,7	-2,4	7,8	-1,1
Japan	20,8	27,2	-16,8	-17,3	11,9	-0,2	2,7	-23,2	14,5	8,2
ehem. Jugoslawien ⁴⁾	6,8	-4,9	-21,8	-0,9	39,7	22,3	20,3	37,8	-13,0	-6,8
Kanada	25,6	-7,0	8,9	-4,2	9,0	1,7	-3,8	13,4	12,0	7,4
Kroatien	-4,0	3,3	-14,3	25,0	-0,6	2,9	8,5	-26,1	-5,3	-1,2
Lettland	-1,2	4,9	0,4	10,9	7,7	-28,1	5,8	-38,0	3,6	0,8
Litauen	-5,3	3,3	3,9	-7,4	-20,6	0,3	-18,9	-35,0	-2,3	-9,8
Luxemburg	35,0	2,2	14,0	8,5	1,7	0,4	2,2	13,7	8,5	4,9
Malta	-18,9	36,7	18,2	58,0	15,4	-22,2	11,6	11,5	29,5	20,8
Neuseeland	-27,3	22,9	37,9	28,0	-2,2	-11,8	17,1	3,3	2,7	8,3
Niederlande	8,6	-4,6	7,6	8,6	2,7	13,4	-1,6	5,2	-0,9	0,7
Norwegen	33,8	-3,4	-5,4	-6,7	-2,4	49,3	4,1	-10,8	4,1	3,2
Polen	0,9	-6,8	30,4	24,4	16,7	5,5	4,8	6,1	3,6	9,2
Portugal	40,5	-11,9	52,6	11,0	2,9	16,4	16,6	60,1	3,4	8,8
Rumänien	12,8	-2,4	2,3	24,1	10,5	3,0	-4,0	68,4	-0,2	3,6
Russland	-12,6	0,2	-3,9	-9,3	10,3	4,8	1,2	-10,5	-3,6	-1,5
Saudi-Arabien	215,4	18,1	69,8	11,4	5,7	10,4	8,2	6,5	24,6	11,0
Schweden	-1,8	-4,8	-7,1	-2,3	-7,2	5,1	-0,2	-10,1	2,9	-2,5
Schweiz und Liechtenstein	-1,2	1,4	11,2	1,4	-0,3	-1,7	0,4	-2,0	3,4	0,5
Slowakei	8,0	8,9	31,0	18,0	2,0	-2,7	-2,1	13,4	-4,9	6,3
Slowenien	8,0	-2,5	6,9	4,2	6,8	5,4	0,4	-3,3	9,4	4,2
Spanien	28,9	-17,1	16,1	-4,5	1,5	52,0	-0,6	0,0	1,4	2,4
Südafrika	218,2	31,7	12,7	-22,2	-3,6	-13,0	-8,8	-7,1	-0,2	-2,6
Indien	-25,2	36,5	8,3	54,1	10,6	19,6	8,8	22,0	8,5	10,0
Südkorea	-44,7	72,8	13,6	11,2	6,0	19,4	-19,8	20,6	2,0	4,4
Südostasien ⁵⁾	74,4	-41,4	-3,7	31,9	-0,9	18,4	6,3	14,6	17,6	10,7
Taiwan	101,6	41,1	38,1	11,8	9,9	17,8	-12,8	66,5	22,1	15,9
Tschechien	8,2	4,1	5,8	24,8	12,1	11,8	11,1	5,4	10,9	11,6
Türkei	-69,3	-56,0	-14,0	-5,4	-28,8	-20,0	-26,8	-24,0	-15,7	-18,7
Ukraine	8,7	20,1	28,4	7,2	28,6	23,6	23,2	-20,2	29,4	25,8
Ungarn	16,2	9,8	15,2	17,6	2,3	8,7	7,6	-13,1	-1,3	7,5
USA	35,1	-6,2	13,4	5,1	11,6	-11,1	6,2	1,5	7,0	7,4
Ver. Arab. Emirate	-56,2	14,7	-16,8	-8,0	-3,7	-4,6	4,7	-0,7	-5,3	-3,5
Vereinigtes Königreich	10,0	-0,9	31,3	12,3	5,5	-14,6	6,3	-8,7	10,3	7,4
Zypern	376,9	97,0	46,2	3,2	86,9	-22,9	-5,7	-42,9	55,2	43,5
übriges Afrika	112,2	-17,9	18,0	8,6	24,4	59,7	4,7	-46,8	0,0	4,1
übriges Asien	36,7	30,1	84,7	7,5	-14,7	-15,2	7,2	69,7	-14,4	-0,9
Zentral u. Südamerika ⁶⁾	38,5	-12,1	2,1	2,1	1,7	7,0	0,9	15,7	-1,7	-0,4
übriges Ausland	-15,6	-3,0	-5,5	-6,9	-4,4	-24,6	4,8	-14,3	3,2	-6,9
EU-28 Insgesamt	-1,2	-0,9	4,5	5,5	2,9	1,4	4,4	2,7	3,7	3,0

Q: STATISTIK AUSTRIA. - 1) Jemen, Bahrain, Irak, Jordanien, Katar, Kuwait, Libanon, Oman, Syrien. - 2) inkl. Hong Kong, Macao. - 3) Belarus, Moldawien, Armenien, Aserbaidschan, Kasachstan, Kirgisistan, Tadschikistan, Turkmenistan, Usbekistan. - 4) Ohne Kroatien und Slowenien, inkl. Bosnien-Herzegowina, Mazedonien, Serbien und Montenegro. - 5) Indonesien, Malaysia, Singapur, Nordkorea, Thailand, Brunei, Kambodscha, Laos, Philippinen, Vietnam. - 6) inkl. Argentinien, Mexiko.

Ankünfte / Übernachtungen in der Sommersaison 2018 nach Bundes- und Herkunftsländern in allen Beherbergungsbetrieben Arrival and nights spent in the summer season 2018 in all tourist accommodations by Austrian Länder and by countries of origin										
Herkunftsländer Countries of origin	Bundesländer / Austrian Länder									Österreich
	Burgenland	Kärnten	Nieder- österreich	Ober- österreich	Salzburg	Steiermark	Tirol	Vorarlberg	Wien	
Übernachtungen / Nights spent absolut / total										
Insgesamt	2.048.894	9.578.888	4.527.342	5.113.335	13.325.897	7.145.310	21.777.877	4.023.151	9.206.229	76.746.923
Österreich gesamt	1.517.084	3.813.240	2.816.448	2.705.562	3.187.760	4.377.387	2.324.403	545.885	1.554.765	22.842.534
Burgenland	93.405	97.242	86.222	58.556	101.300	154.734	97.753	18.896	96.756	804.864
Kärnten	65.710	395.448	109.288	73.254	158.397	219.174	101.882	19.729	175.291	1.318.173
Niederösterreich	367.291	743.242	894.541	479.234	613.681	880.907	363.595	65.985	160.845	4.569.321
Oberösterreich	186.490	458.016	351.503	1.070.436	544.587	557.307	355.832	60.145	262.860	3.847.176
Salzburg	63.415	246.384	116.519	154.538	419.670	200.288	139.656	30.953	193.664	1.565.087
Steiermark	256.464	748.940	255.845	203.741	286.327	1.109.220	228.787	40.885	265.984	3.396.193
Tirol	55.491	199.310	97.648	129.322	253.030	169.603	463.901	60.038	192.344	1.620.687
Vorarlberg	18.779	63.289	48.040	43.893	85.161	74.906	169.936	143.084	109.886	756.974
Wien	410.039	861.369	856.842	492.588	725.607	1.011.248	403.061	106.170	97.135	4.964.059
Ausland	531.810	5.765.648	1.710.894	2.407.773	10.138.137	2.767.923	19.453.474	3.477.266	7.651.464	53.904.389
Deutschland gesamt	325.185	3.596.659	621.481	1.240.119	5.353.678	1.498.074	11.754.435	2.354.743	1.838.155	28.582.529
arabische Länder in Asien ¹⁾	1.083	6.764	4.051	6.313	238.171	5.450	67.102	2.884	103.049	434.867
Australien	572	4.957	6.065	11.462	40.237	7.927	36.916	3.948	100.425	212.509
Belgien	2.548	119.387	20.251	25.482	203.257	27.447	613.707	64.302	82.690	1.159.071
Brasilien	12	900	1.730	3.461	10.950	2.663	10.421	1.101	80.501	111.739
Bulgarien	1.086	4.318	10.979	6.829	10.618	7.765	17.671	1.670	42.566	103.502
China ²⁾	5.199	20.492	64.456	92.256	145.669	28.946	219.289	7.073	342.471	925.851
Dänemark	1.824	49.459	9.602	14.311	147.434	17.319	179.662	10.437	44.418	474.466
Estland	403	1.904	2.690	1.708	4.625	2.042	4.050	680	12.233	30.335
Finnland	770	4.973	5.774	4.890	39.508	8.388	54.814	4.810	57.089	181.016
Frankreich (einschl. Monaco)	3.109	31.811	33.998	31.734	109.905	30.031	469.241	77.283	250.951	1.038.063
Griechenland	500	2.018	3.610	2.597	5.548	2.294	7.906	1.133	37.875	63.481
übrige Gus (inkl. Georgien) ³⁾	938	2.678	2.286	1.917	5.317	2.431	7.467	488	40.162	63.684
Irland (Republik)	839	2.917	3.685	2.993	22.608	4.993	30.377	1.451	35.500	105.363
Island	274	414	711	714	6.576	581	5.032	834	5.503	20.639
Israel	890	14.368	12.969	11.425	183.733	11.676	115.013	2.976	114.709	467.759
Italien	9.763	310.148	48.640	49.952	190.938	72.782	708.936	32.570	343.933	1.767.662
Japan	429	3.253	12.699	11.751	46.188	10.354	25.395	2.749	171.903	284.778
ehem. Jugoslawien ⁴⁾	2.456	7.392	21.012	10.732	15.449	13.304	13.685	3.646	62.361	150.037
Kanada	786	3.607	8.534	8.212	33.558	9.511	27.097	2.749	108.332	202.386
Kroatien	1.381	12.118	8.792	8.961	14.303	11.974	12.823	1.254	32.843	104.449
Lettland	270	1.599	2.221	1.764	6.472	1.759	5.967	794	8.163	29.009
Litauen	518	1.709	2.588	2.030	6.679	1.948	9.157	614	10.091	35.334
Luxemburg	779	5.156	2.104	4.297	20.638	4.029	71.257	10.353	15.671	134.284
Malta	64	697	890	967	6.954	459	7.390	229	10.369	28.019
Neuseeland	74	1.341	1.724	2.738	5.845	942	6.799	598	15.611	35.672
Niederlande	8.510	813.246	89.112	93.060	715.722	172.374	1.516.390	273.647	167.882	3.849.943
Norwegen	990	5.530	4.179	4.657	26.408	8.430	50.636	3.878	36.140	140.848
Polen	9.605	56.654	95.440	60.107	91.623	76.926	168.418	11.893	145.297	715.963
Portugal	301	1.740	4.201	6.049	5.613	3.321	10.864	1.046	37.852	70.987
Rumänien	7.364	23.838	35.726	24.674	49.807	22.294	48.198	4.714	145.725	362.340
Russland	4.354	25.246	17.845	14.172	46.592	18.202	58.124	3.980	210.504	399.019
Saudi-Arabien	118	3.324	2.132	3.627	217.353	3.659	56.366	2.060	68.926	357.565
Schweden	1.988	15.084	8.968	13.346	133.991	15.373	93.314	11.598	66.718	360.380
Schweiz und Liechtenstein	27.908	133.900	49.710	68.388	197.085	78.099	1.443.116	430.630	242.432	2.671.268
Slowakei	20.246	30.643	45.668	42.808	48.208	40.713	62.529	5.781	33.237	329.861
Slowenien	2.783	30.299	14.616	13.553	24.131	22.005	29.003	3.578	36.547	176.515
Spanien	1.120	10.379	25.836	16.866	68.767	16.735	100.332	8.809	310.390	559.234
Südafrika	95	1.378	1.137	1.337	4.434	2.161	3.932	850	13.262	28.586
Indien	159	2.859	10.606	8.289	52.294	6.633	91.042	1.309	98.430	271.621
Südkorea	417	1.494	20.144	30.428	92.943	6.511	12.699	918	141.287	306.841
Südostasien ⁵⁾	1.406	4.527	10.997	28.491	49.092	5.161	29.207	2.163	99.145	230.189
Taiwan	1.170	1.117	3.471	27.950	39.938	3.191	6.166	1.854	82.798	167.655
Tschechien	31.250	142.367	84.624	147.693	339.722	157.418	253.497	15.871	95.943	1.268.385
Türkei	819	2.033	9.975	4.469	8.022	4.313	5.065	1.870	63.063	99.629
Ukraine	2.018	9.822	10.707	5.391	14.199	6.200	20.214	1.055	84.168	153.774
Ungarn	30.002	127.826	88.370	88.402	139.853	140.502	128.902	9.576	87.342	840.775
USA	4.520	21.650	40.205	42.725	275.884	41.140	182.513	15.395	624.109	1.248.141
Ver. Arab. Emirate	1.221	3.164	2.588	3.273	187.274	6.056	50.340	2.757	78.978	335.651
Vereinigtes Königreich	4.350	45.490	43.778	55.967	260.385	54.452	455.668	37.509	407.855	1.365.454
Zypern	261	721	760	536	2.497	638	2.248	106	14.294	22.061
übriges Afrika	682	3.958	2.954	3.209	10.970	5.229	10.377	1.574	53.124	92.077
übriges Asien	157	925	16.045	4.317	16.779	2.374	7.456	1.542	52.999	102.594
Zentral u. Südamerika ⁶⁾	644	2.820	8.306	5.629	24.859	5.026	24.721	2.833	132.992	207.830
übriges Ausland	5.600	32.575	49.252	28.745	118.806	57.698	50.528	27.044	52.451	422.699
EU-28 Insgesamt	1.983.903	9.256.400	4.130.852	4.667.257	11.211.272	6.791.442	19.141.159	3.492.336	5.926.394	66.601.015

Q: STATISTIK AUSTRIA. - 1) Jemen, Bahrain, Irak, Jordanien, Katar, Kuwait, Libanon, Oman, Syrien. - 2) inkl. Hong Kong, Macao. - 3) Belarus, Moldawien, Armenien, Aserbaidschan, Kasachstan, Kirgisistan, Tadschikistan, Turkmenistan, Usbekistan. - 4) Ohne Kroatien und Slowenien, inkl. Bosnien-Herzegowina, Mazedonien, Serbien und Montenegro. - 5) Indonesien, Malaysia, Singapur, Nordkorea, Thailand, Brunei, Kambodscha, Laos, Philippinen, Vietnam. - 6) inkl. Argentinien, Mexiko.

Ankünfte / Übernachtungen in der Sommersaison 2018 nach Bundes- und Herkunftsländern in allen Beherbergungsbetrieben Arrival and nights spent in the summer season 2018 in all tourist accommodations by Austrian Länder and by countries of origin										
Herkunftsländer Countries of origin	Bundesländer / Austrian Länder									Österreich
	Burgenland	Kärnten	Nieder- österreich	Ober- österreich	Salzburg	Steiermark	Tirol	Vorarlberg	Wien	
Übernachtungen / Nights spent										
Veränderung zur Sommersaison 2017 in % / Changes compared to summer season 2017 in %										
Insgesamt	-2,1	0,1	2,6	5,2	2,5	1,1	2,9	1,3	4,0	2,3
Österreich gesamt	-3,1	2,2	0,8	4,6	2,4	1,1	2,6	2,9	4,7	2,0
Burgenland	-3,4	5,0	3,2	12,8	3,7	-1,6	8,5	15,6	11,9	4,2
Kärnten	-0,2	5,4	4,1	4,4	7,3	2,3	-1,2	1,3	5,7	4,1
Niederösterreich	-3,2	1,2	1,4	6,5	2,0	1,0	8,2	2,4	7,3	2,2
Oberösterreich	-7,1	0,7	1,0	4,0	2,8	-0,7	4,5	1,9	0,1	1,6
Salzburg	-7,3	6,8	5,9	2,6	11,7	-0,6	6,8	10,2	5,1	5,8
Steiermark	1,2	4,8	0,0	9,8	2,7	4,3	3,5	0,5	1,6	3,7
Tirol	-2,4	1,7	5,2	10,1	0,7	0,3	0,8	-4,2	8,4	2,3
Vorarlberg	3,1	2,5	28,9	2,9	-1,1	3,2	4,5	-3,9	3,0	2,7
Wien	-3,8	-1,2	-2,7	0,9	-2,5	-0,9	-4,1	17,0	7,2	-1,4
Ausland	1,1	-1,2	5,9	5,9	2,6	1,2	2,9	1,0	3,9	2,5
Deutschland gesamt	-3,2	-0,4	0,2	2,2	3,6	-0,2	4,9	2,3	-1,5	2,7
arabische Länder in Asien ¹⁾	30,3	65,8	15,4	37,8	-9,7	26,5	11,1	-11,0	-1,2	-3,1
Australien	34,9	11,1	-0,2	15,8	-0,0	14,8	-0,8	32,7	-9,7	-3,2
Belgien	-3,6	-10,7	0,0	7,8	-2,2	-11,2	2,6	1,1	17,0	0,6
Brasilien	-87,2	0,3	13,0	14,5	-9,4	39,1	-7,1	-20,8	-7,9	-6,5
Bulgarien	21,5	43,9	10,5	57,2	6,0	-1,4	-5,0	41,5	18,4	12,8
China ²⁾	205,5	75,3	-10,4	12,4	9,4	6,4	4,4	0,9	17,2	10,6
Dänemark	39,6	-13,7	-30,7	-2,7	-5,2	-2,4	-1,5	-6,4	-2,2	-5,0
Estland	158,3	1,2	75,6	17,0	25,0	16,8	-55,8	-51,4	9,8	-5,7
Finnland	10,0	-24,6	-9,4	-22,9	-9,0	10,9	-3,4	41,7	4,7	-2,5
Frankreich (einschl. Monaco)	5,0	1,2	8,0	2,6	-4,3	3,0	-3,8	-7,4	6,9	-0,8
Griechenland	-17,2	-1,5	36,6	28,2	23,6	-25,7	-0,8	16,8	4,2	5,5
übrige Gus (inkl. Georgien) ³⁾	-17,6	-2,7	17,2	-11,9	-15,2	32,4	-29,2	-14,2	-5,7	-8,8
Irland (Republik)	58,3	7,1	40,3	-8,0	-1,0	-0,4	8,0	73,6	6,6	6,1
Island	844,8	-16,9	-28,6	27,7	33,5	5,1	8,9	249,0	6,4	17,3
Israel	116,0	48,8	39,5	10,2	5,8	21,7	14,3	-35,6	16,0	12,2
Italien	-13,9	-6,4	9,4	-5,6	-10,5	-6,5	-2,3	-4,1	9,4	-2,1
Japan	-15,4	1,0	-5,5	-11,5	9,3	-1,5	1,7	-7,4	13,8	8,6
ehem. Jugoslawien ⁴⁾	53,5	-14,8	-14,5	16,7	36,9	35,7	12,4	25,3	-8,1	1,4
Kanada	55,3	-3,4	17,1	-7,3	6,7	6,4	-7,0	21,6	9,0	5,7
Kroatien	-12,2	-0,5	-5,9	16,4	4,9	0,1	-1,8	-19,6	0,0	0,6
Lettland	6,7	-32,4	38,7	47,5	-2,4	-17,1	3,7	-29,4	11,4	2,2
Litauen	56,0	3,6	25,2	-5,7	-25,4	-0,9	-3,2	-13,3	7,0	-3,8
Luxemburg	43,2	-10,7	12,2	-9,5	10,4	-2,6	5,7	5,8	0,4	4,4
Malta	-4,5	47,0	4,2	63,1	10,0	-39,7	0,2	43,1	25,6	12,7
Neuseeland	-32,1	1,8	51,2	45,8	6,0	-16,9	10,9	2,0	2,6	8,0
Niederlande	3,5	-5,5	9,7	7,6	2,8	5,9	-2,4	1,2	-3,7	-1,1
Norwegen	94,5	-10,2	-3,2	-9,1	-1,3	29,0	5,0	-16,2	1,0	2,0
Polen	8,2	1,0	34,5	18,3	17,1	13,0	4,7	-2,7	6,0	11,3
Portugal	71,0	-12,4	14,4	102,2	-19,1	12,8	43,3	61,2	3,4	11,7
Rumänien	3,6	3,1	9,2	10,7	10,7	-3,7	-1,5	29,6	1,3	3,6
Russland	6,6	-1,3	-7,9	2,5	9,0	9,4	3,2	-7,8	-3,1	-0,3
Saudi-Arabien	686,7	18,7	91,4	4,7	3,6	-11,2	4,4	18,3	23,4	7,4
Schweden	5,1	-4,2	-13,1	2,4	-5,4	0,3	2,1	-7,4	3,6	-1,6
Schweiz und Liechtenstein	-5,2	0,1	14,6	-1,6	-2,7	-2,5	-1,2	-2,3	1,0	-1,1
Slowakei	6,6	18,9	31,3	24,2	6,0	10,2	-3,7	28,6	-3,7	9,8
Slowenien	11,9	-1,6	4,5	-2,5	16,6	13,3	-11,5	-0,7	21,5	5,2
Spanien	20,6	-16,4	20,6	-2,2	-3,5	8,0	-4,0	-0,6	1,8	0,4
Südafrika	313,0	63,3	18,7	-21,3	4,6	-13,3	-23,9	25,9	2,6	-1,5
Indien	-56,6	66,4	7,0	38,2	10,4	0,5	8,5	26,4	8,2	9,6
Südkorea	-37,6	54,2	-0,4	11,1	6,6	-4,4	-9,8	26,1	5,2	5,0
Südostasien ⁵⁾	93,4	-14,0	-2,1	29,5	4,4	-12,7	4,7	33,5	19,2	12,4
Taiwan	93,1	29,9	58,7	14,1	7,3	0,7	-26,9	71,0	24,3	15,9
Tschechien	12,6	3,2	7,4	21,8	10,2	12,3	10,8	3,2	10,6	10,8
Türkei	-43,0	-41,0	-17,1	-7,7	-34,6	0,0	-40,9	-24,6	-14,5	-19,1
Ukraine	14,1	24,8	23,1	6,4	35,8	18,6	3,4	-24,7	40,2	28,1
Ungarn	16,9	9,2	9,1	20,1	6,6	10,5	4,8	-27,0	3,4	8,3
USA	24,8	-8,5	11,0	7,3	10,8	-4,0	8,3	8,7	6,0	7,0
Ver. Arab. Emirate	-10,2	12,8	-9,9	-3,3	-7,3	-19,0	3,8	-19,7	-1,7	-4,7
Vereinigtes Königreich	16,0	-3,8	35,2	4,2	0,1	-11,1	-0,9	-9,4	8,9	2,4
Zypern	422,0	216,2	43,7	30,4	50,8	-16,2	-15,5	-56,0	60,8	43,0
übriges Afrika	166,4	-7,4	72,6	25,4	24,5	6,2	15,2	-41,2	0,9	6,0
übriges Asien	36,5	-19,6	92,0	1,1	-11,5	-27,3	-24,2	71,7	-14,0	-5,4
Zentral u. Südamerika ⁶⁾	11,2	-3,4	16,8	-2,9	-0,7	-3,3	1,6	12,5	-0,1	0,6
übriges Ausland	-22,0	11,4	-7,8	-2,7	-3,3	-17,2	6,5	-1,1	9,1	-2,8
EU-28 Insgesamt	-2,4	-0,1	2,6	5,0	2,7	1,2	3,1	1,8	3,2	2,3

Q: STATISTIK AUSTRIA. - 1) Jemen, Bahrain, Irak, Jordanien, Katar, Kuwait, Libanon, Oman, Syrien. - 2) inkl. Hong Kong, Macao. - 3) Belarus, Moldawien, Armenien, Aserbaidschan, Kasachstan, Kirgisistan, Tadschikistan, Turkmenistan, Usbekistan. - 4) Ohne Kroatien und Slowenien, inkl. Bosnien-Herzegowina, Mazedonien, Serbien und Montenegro. - 5) Indonesien, Malaysia, Singapur, Nordkorea, Thailand, Brunei, Kambodscha, Laos, Philippinen, Vietnam. - 6) inkl. Argentinien, Mexiko.

Betten in gewerblichen, privaten und sonstigen Betrieben seit 1950 Absolut nach Sommer- und Wintersaison/ Anteile nach der Unterkunftsart Number of beds in collective, private and other tourist accommodations since 1950 Total by summer and winter season/Shares by kind of accommodation								
Saison / season	Betten / beds				Anteil in % / share in %			
	Gewerblich ¹⁾	Privat	Sonstige ²⁾	Zusammen ²⁾	Gewerblich ¹⁾	Privat	Sonstige ²⁾	Zusammen ²⁾
Sommer 1950	168.909	53.194	-	222.103	76,0	24,0	-	100,0
Winter 1950/51	172.004	52.089	-	224.093	76,8	23,2	-	100,0
Sommer 1951	181.701	63.445	554	245.700	74,0	25,8	0,2	100,0
Winter 1951/52	183.808	59.602	3.389	246.799	74,5	24,2	1,4	100,0
Sommer 1952	190.976	69.797	4.580	265.344	72,0	26,3	1,7	100,0
Winter 1952/53 ³⁾	-	-	-	-	-	-	-	-
Sommer 1953	202.928	79.018	3.563	285.509	71,1	27,7	1,2	100,0
Winter 1953/54 ³⁾	-	-	-	-	-	-	-	-
Sommer 1954	208.157	88.858	12.627	309.642	67,2	28,7	4,1	100,0
Winter 1954/55	209.578	87.744	11.568	308.890	67,8	28,4	3,7	100,0
Sommer 1955	220.173	107.447	15.075	342.695	64,2	31,4	4,4	100,0
Winter 1955/56	222.424	103.235	13.698	339.357	65,5	30,4	4,0	100,0
Sommer 1956	237.341	121.469	16.479	375.289	63,2	32,4	4,4	100,0
Winter 1956/57	238.538	114.038	15.194	367.770	64,9	31,0	4,1	100,0
Sommer 1957	255.705	140.552	17.659	413.916	61,8	34,0	4,3	100,0
Winter 1957/58	255.359	132.986	15.650	403.995	63,2	32,9	3,9	100,0
Sommer 1958	274.161	161.932	18.136	454.229	60,4	35,6	4,0	100,0
Winter 1958/59	269.360	165.481	17.121	451.962	59,6	36,6	3,8	100,0
Sommer 1959	288.329	193.293	18.819	500.441	57,6	38,6	3,8	100,0
Winter 1959/60	220.691	92.302	15.302	328.986	67,1	28,1	4,7	100,0
Sommer 1960	316.455	212.145	25.072	553.672	57,2	38,3	4,5	100,0
Winter 1960/61 ³⁾	-	-	-	-	-	-	-	-
Sommer 1961	340.522	234.118	25.648	600.288	56,7	39,0	4,3	100,0
Winter 1961/62	282.352	180.838	15.731	478.921	59,0	37,8	3,3	100,0
Sommer 1962	358.267	259.384	27.859	645.510	55,5	40,2	4,3	100,0
Winter 1962/63	290.063	169.106	18.533	477.702	60,7	35,4	3,9	100,0
Sommer 1963	385.506	281.556	30.753	697.815	55,2	40,3	4,4	100,0
Winter 1963/64	305.089	183.311	19.281	507.681	60,1	36,1	3,8	100,0
Sommer 1964	405.879	306.549	31.344	743.772	54,6	41,2	4,2	100,0
Winter 1964/65	323.901	200.248	18.778	542.927	59,7	36,9	3,5	100,0
Sommer 1965	435.948	324.161	31.645	791.754	55,1	40,9	4,0	100,0
Winter 1965/66	349.737	215.450	21.373	586.560	59,6	36,7	3,6	100,0
Sommer 1966	464.007	343.853	30.670	838.530	55,3	41,0	3,7	100,0
Winter 1966/67	368.010	225.349	21.765	615.124	59,8	36,6	3,5	100,0
Sommer 1967	480.566	347.976	30.916	859.458	55,9	40,5	3,6	100,0
Winter 1967/68	374.435	225.626	25.405	625.466	59,9	36,1	4,1	100,0
Sommer 1968	493.049	360.548	35.045	888.642	55,5	40,6	3,9	100,0
Winter 1968/69	395.855	238.749	28.771	663.375	59,7	36,0	4,3	100,0
Sommer 1969	508.995	367.707	36.087	912.789	55,8	40,3	4,0	100,0
Winter 1969/70	415.531	247.295	27.385	690.211	60,2	35,8	4,0	100,0
Sommer 1970	531.475	383.842	37.053	952.370	55,8	40,3	3,9	100,0
Winter 1970/71	436.833	265.018	29.583	731.434	59,7	36,2	4,0	100,0
Sommer 1971	548.781	406.786	37.114	992.681	55,3	41,0	3,7	100,0
Winter 1971/72	421.281	270.040	53.797	745.118	56,5	36,2	7,2	100,0
Sommer 1972 ⁴⁾	542.615	416.023	76.589	1.035.227	52,4	40,2	7,4	100,0
Winter 1972/73	458.613	285.516	56.574	800.703	57,3	35,7	7,1	100,0
Sommer 1973	582.890	444.839	76.339	1.104.068	52,8	40,3	6,9	100,0
Winter 1973/74	477.112	282.201	59.457	818.770	58,3	34,5	7,3	100,0
Sommer 1974	595.396	444.584	89.923	1.129.903	52,7	39,3	8,0	100,0
Winter 1974/75	488.408	291.528	66.843	846.779	57,7	34,4	7,9	100,0
Sommer 1975	606.408	453.654	96.118	1.156.180	52,4	39,2	8,3	100,0
Winter 1975/76	512.283	320.089	71.169	903.541	56,7	35,4	7,9	100,0
Sommer 1976	624.606	469.696	98.926	1.193.228	52,3	39,4	8,3	100,0
Winter 1976/77	527.193	327.505	78.331	933.029	56,5	35,1	8,4	100,0
Sommer 1977	638.470	466.194	110.193	1.214.857	52,6	38,4	9,1	100,0
Winter 1977/78	544.378	331.012	86.663	962.053	56,6	34,4	9,0	100,0
Sommer 1978	655.533	459.053	120.122	1.234.708	53,1	37,2	9,7	100,0
Winter 1978/79	565.376	334.517	92.271	992.164	57,0	33,7	9,3	100,0
Sommer 1979	666.307	461.652	121.565	1.249.524	53,3	36,9	9,7	100,0
Winter 1979/80	567.850	362.417	74.518	1.004.785	56,5	36,1	7,4	100,0
Sommer 1980	668.875	498.211	97.343	1.264.429	52,9	39,4	7,7	100,0
Winter 1980/81	584.549	376.975	77.664	1.039.188	56,3	36,3	7,5	100,0
Sommer 1981	671.295	505.110	99.860	1.276.265	52,6	39,6	7,8	100,0
Winter 1981/82	587.366	379.552	81.282	1.048.200	56,0	36,2	7,8	100,0
Sommer 1982	686.787	499.881	101.588	1.288.256	53,3	38,8	7,9	100,0
Winter 1982/83	605.294	383.276	83.230	1.071.800	56,5	35,8	7,8	100,0
Sommer 1983	692.620	492.205	106.314	1.291.139	53,6	38,1	8,2	100,0

Q: STATISTIK AUSTRIA. - 1) Hotels und ähnliche Betriebe und gewerbliche Ferienwohnungen/-häuser. - 2) Ohne Campingplätze, Zusatzbetten und Matratzenlager. 3) Keine Werte vorhanden. - 4) Ab Sommer 1972 Kurheime, Sanatorien, Erholungsheime und Schutzhütten unter "sonstige".

Betten in gewerblichen, privaten und sonstigen Betrieben seit 1950 Absolut nach Sommer- und Wintersaison/ Anteile nach der Unterkunftsart Number of beds in collective, private and other tourist accommodations since 1950 Total by summer and winter season/Shares by kind of accommodation								
Saison / season	Betten / beds				Anteil in % / share in %			
	Gewerblich ¹⁾	Privat	Sonstige ²⁾	Zusammen ²⁾	Gewerblich ¹⁾	Privat	Sonstige ²⁾	Zusammen ²⁾
Winter 1983/84	605.142	373.013	85.076	1.063.231	56,9	35,1	8,0	100,0
Sommer 1984	692.669	483.323	109.310	1.285.302	53,9	37,6	8,5	100,0
Winter 1984/85	589.786	358.804	79.531	1.028.121	57,4	34,9	7,7	100,0
Sommer 1985	688.892	480.099	109.080	1.278.071	53,9	37,6	8,5	100,0
Winter 1985/86	552.902	326.430	59.351	938.683	58,9	34,8	6,3	100,0
Sommer 1986	655.156	449.747	83.334	1.188.237	55,1	37,8	7,0	100,0
Winter 1986/87	560.980	319.288	65.078	945.346	59,3	33,8	6,9	100,0
Sommer 1987	650.462	437.843	84.414	1.172.719	55,5	37,3	7,2	100,0
Winter 1987/88	571.500	319.667	66.251	957.418	59,7	33,4	6,9	100,0
Sommer 1988	653.931	428.228	85.177	1.167.336	56,0	36,7	7,3	100,0
Winter 1988/89	576.313	320.579	69.159	966.051	59,7	33,2	7,2	100,0
Sommer 1989	656.936	424.377	88.437	1.169.750	56,2	36,3	7,6	100,0
Winter 1989/90	574.114	316.263	69.481	959.858	59,8	32,9	7,2	100,0
Sommer 1990	650.559	419.251	89.147	1.158.957	56,1	36,2	7,7	100,0
Winter 1990/91	575.957	316.377	70.171	962.505	59,8	32,9	7,3	100,0
Sommer 1991	654.127	410.599	88.985	1.153.711	56,7	35,6	7,7	100,0
Winter 1991/92	577.786	323.730	70.033	971.549	59,5	33,3	7,2	100,0
Sommer 1992	653.586	413.239	85.847	1.152.672	56,7	35,9	7,4	100,0
Winter 1992/93	602.417	321.424	72.661	996.502	60,5	32,3	7,3	100,0
Sommer 1993	651.003	405.031	88.348	1.144.382	56,9	35,4	7,7	100,0
Winter 1993/94	599.235	322.389	70.184	991.808	60,4	32,5	7,1	100,0
Sommer 1994	650.020	406.918	86.332	1.143.270	56,9	35,6	7,6	100,0
Winter 1994/95	600.001	323.514	70.282	993.797	60,4	32,6	7,1	100,0
Sommer 1995	646.125	401.895	86.409	1.134.429	57,0	35,4	7,6	100,0
Winter 1995/96	599.978	317.746	70.373	988.097	60,7	32,2	7,1	100,0
Sommer 1996	640.199	391.415	84.458	1.116.072	57,4	35,1	7,6	100,0
Winter 1996/97	596.232	316.626	70.693	983.551	60,6	32,2	7,2	100,0
Sommer 1997	633.601	383.962	85.131	1.102.694	57,5	34,8	7,7	100,0
Winter 1997/98	597.825	309.125	74.053	981.003	60,9	31,5	7,5	100,0
Sommer 1998	632.409	372.298	86.368	1.091.075	58,0	34,1	7,9	100,0
Winter 1998/99	600.022	308.297	71.350	979.669	61,2	31,5	7,3	100,0
Sommer 1999	628.940	365.987	85.117	1.080.044	58,2	33,9	7,9	100,0
Winter 1999/2000	598.024	306.755	73.582	978.361	61,1	31,4	7,5	100,0
Sommer 2000	622.746	362.356	88.329	1.073.431	58,0	33,8	8,2	100,0
Winter 2000/2001	599.696	298.225	69.704	967.625	62,0	30,8	7,2	100,0
Sommer 2001	621.472	351.763	83.244	1.056.479	58,8	33,3	7,9	100,0
Winter 2001/2002	587.351	292.696	75.672	955.719	61,5	30,6	7,9	100,0
Sommer 2002	606.625	336.363	89.388	1.032.376	58,8	32,6	8,7	100,0
Winter 2002/2003	588.657	290.361	74.863	953.881	61,7	30,4	7,8	100,0
Sommer 2003	608.945	331.313	91.798	1.032.056	59,0	32,1	8,9	100,0
Winter 2003/04	593.695	288.689	74.011	956.395	62,1	30,2	7,7	100,0
Sommer 2004	614.540	325.688	92.530	1.032.758	59,5	31,5	9,0	100,0
Winter 2004/05	601.639	292.197	73.658	967.494	62,2	30,2	7,6	100,0
Sommer 2005	616.408	325.958	89.621	1.031.987	59,7	31,6	8,7	100,0
Winter 2005/06	607.307	288.575	75.568	971.450	62,5	29,7	7,8	100,0
Sommer 2006	622.586	320.755	90.557	1.033.898	60,2	31,0	8,8	100,0
Winter 2006/07	611.132	287.277	78.983	977.392	62,5	29,4	8,1	100,0
Sommer 2007	622.257	317.719	101.334	1.041.310	59,8	30,5	9,7	100,0
Winter 2007/08	617.952	285.701	78.959	982.612	62,9	29,1	8,0	100,0
Sommer 2008	631.259	314.523	97.581	1.043.363	60,5	30,1	9,4	100,0
Winter 2008/09	630.192	289.204	81.625	1.001.021	63,0	28,9	8,2	100,0
Sommer 2009	641.312	312.684	97.302	1.051.298	61,0	29,7	9,3	100,0
Winter 2009/10	635.385	285.599	82.569	1.003.553	63,3	28,5	8,2	100,0
Sommer 2010	638.735	308.039	99.753	1.046.527	61,0	29,4	9,5	100,0
Winter 2010/11	637.294	282.119	82.293	1.001.706	63,6	28,2	8,2	100,0
Sommer 2011	645.442	301.325	100.302	1.047.069	61,6	28,8	9,6	100,0
Winter 2011/12	645.979	279.119	81.872	1.006.970	64,2	27,7	8,1	100,0
Sommer 2012	650.489	296.550	101.515	1.048.554	62,0	28,3	9,7	100,0
Winter 2012/13	658.215	276.831	85.297	1.020.343	64,5	27,1	8,4	100,0
Sommer 2013	658.200	293.296	101.985	1.053.481	62,5	27,8	9,7	100,0
Winter 2013/14	659.675	277.230	87.279	1.024.184	64,4	27,1	8,5	100,0
Sommer 2014	661.680	292.636	104.372	1.058.688	62,5	27,6	9,9	100,0
Winter 2014/15	666.642	276.626	84.880	1.028.148	64,8	26,9	8,3	100,0
Sommer 2015	665.100	289.625	103.057	1.057.782	62,9	27,4	9,7	100,0
Winter 2015/16	670.295	275.289	85.558	1.031.142	65,0	26,7	8,3	100,0
Sommer 2016	670.035	288.594	103.138	1.061.767	63,1	27,2	9,7	100,0
Winter 2016/17	680.573	272.887	83.611	1.037.071	65,6	26,3	8,1	100,0
Sommer 2017	676.322	284.439	100.781	1.061.542	63,7	26,8	9,5	100,0
Winter 2017/18	691.030	277.464	85.611	1.054.105	65,6	26,3	8,1	100,0
Sommer 2018	687.825	288.557	102.012	1.078.394	63,8	26,8	9,5	100,0

Q: STATISTIK AUSTRIA. - 1) Hotels und ähnliche Betriebe und gewerbliche Ferienwohnungen/-häuser. - 2) Ohne Campingplätze, Zusatzbetten und Matratzenlager. 3) Keine Werte vorhanden. - 4) Ab Sommer 1972 Kurheime, Sanatorien, Erholungsheime und Schutzhütten unter "sonstige".

Übernachtungen in den Wintersaisons seit 1951/52 Absolut und Veränderung zu den Vorjahressaisons (in %) Nights spent in the winter season since 1951/52 (absolut and annual percentage change) Total and changes compared to previous seasons (in %)										
Wintersaison Winter season	Bundesländer / Austrian Länder									Österreich
	Burgenland	Kärnten	Nieder- österreich	Ober- österreich	Salzburg	Steiermark	Tirol	Vorarlberg	Wien	
Inländer und Inländerinnen / Resident tourists										
1951/52	18.951	103.733	773.702	524.800	644.183	632.247	180.090	132.141	187.619	3.197.466
1952/53	23.065	105.477	783.776	552.196	510.357	673.473	181.802	133.791	186.091	3.150.028
+/- in %	21,7	1,7	1,3	5,2	-20,8	6,5	1,0	1,2	-0,8	-1,5
1953/54	31.336	93.305	789.910	529.344	498.577	697.516	166.825	115.736	223.983	3.146.532
+/- in %	35,9	-11,5	0,8	-4,1	-2,3	3,6	-8,2	-13,5	20,4	-0,1
1954/55	30.063	106.438	824.128	604.938	553.995	768.347	220.949	109.375	250.360	3.468.593
+/- in %	-4,1	14,1	4,3	14,3	11,1	10,2	32,4	-5,5	11,8	10,2
1955/56	36.760	115.737	895.391	647.759	581.080	773.073	241.707	113.369	267.885	3.672.761
+/- in %	22,3	8,7	8,6	7,1	4,9	0,6	9,4	3,7	7,0	5,9
1956/57	37.959	130.075	980.670	691.629	609.657	821.469	257.486	115.553	258.892	3.903.390
+/- in %	3,3	12,4	9,5	6,8	4,9	6,3	6,5	1,9	-3,4	6,3
1957/58	55.536	126.353	937.839	729.269	618.263	867.704	283.158	119.927	267.957	4.006.006
+/- in %	46,3	-2,9	-4,4	5,4	1,4	5,6	10,0	3,8	3,5	2,6
1958/59	52.604	133.548	1.045.373	754.262	713.224	873.266	311.845	128.460	267.030	4.279.612
+/- in %	-5,3	5,7	11,5	3,4	15,4	0,6	10,1	7,1	-0,3	6,8
1959/60	64.243	164.303	1.065.511	843.783	776.383	883.776	332.419	144.786	275.252	4.550.456
+/- in %	22,1	23,0	1,9	11,9	8,9	1,2	6,6	12,7	3,1	6,3
1960/61	72.269	181.670	1.130.524	938.209	936.709	982.393	332.389	159.394	297.029	5.030.586
+/- in %	12,5	10,6	6,1	11,2	20,7	11,2	0,0	10,1	7,9	10,6
1961/62	71.697	181.094	1.091.755	1.075.512	1.061.361	1.052.031	401.887	158.421	298.737	5.392.495
+/- in %	-0,8	-0,3	-3,4	14,6	13,3	7,1	20,9	-0,6	0,6	7,2
1962/63	87.820	221.458	1.091.390	1.070.938	1.132.332	1.032.730	404.177	158.244	297.402	5.496.491
+/- in %	22,5	22,3	0,0	-0,4	6,7	-1,8	0,6	-0,1	-0,4	1,9
1963/64	91.780	224.950	1.136.148	1.098.932	1.169.562	1.088.033	459.610	156.683	295.902	5.721.600
+/- in %	4,5	1,6	4,1	2,6	3,3	5,4	13,7	-1,0	-0,5	4,1
1964/65	99.026	264.699	1.173.336	1.098.144	1.277.759	1.193.011	472.551	163.533	285.375	6.027.434
+/- in %	7,9	17,7	3,3	-0,1	9,3	9,6	2,8	4,4	-3,6	5,3
1965/66	115.329	295.456	1.236.543	1.031.542	1.322.580	1.233.009	518.619	172.543	284.248	6.209.869
+/- in %	16,5	11,6	5,4	-6,1	3,5	3,4	9,7	5,5	-0,4	3,0
1966/67	128.311	327.277	1.243.898	970.242	1.479.253	1.393.836	555.965	152.406	291.578	6.542.766
+/- in %	11,3	10,8	0,6	-5,9	11,8	13,0	7,2	-11,7	2,6	5,4
1967/68	126.024	362.147	1.223.280	996.595	1.595.271	1.392.281	575.650	211.956	276.364	6.759.568
+/- in %	-1,8	10,7	-1,7	2,7	7,8	-0,1	3,5	39,1	-5,2	3,3
1968/69	124.857	436.663	1.205.624	1.002.244	1.788.712	1.432.293	632.615	174.949	268.562	7.066.519
+/- in %	-0,9	20,6	-1,4	0,6	12,1	2,9	9,9	-17,5	-2,8	4,5
1969/70	130.631	445.424	1.182.409	1.009.885	1.810.105	1.522.173	690.704	180.600	275.751	7.247.682
+/- in %	4,6	2,0	-1,9	0,8	1,2	6,3	9,2	3,2	2,7	2,6
1970/71	151.892	471.307	1.222.102	1.076.046	1.960.360	1.619.112	693.237	179.974	275.059	7.649.089
+/- in %	16,3	5,8	3,4	6,6	8,3	6,4	0,4	-0,3	-0,3	5,5
1971/72	181.219	558.428	1.293.140	1.116.948	1.841.809	1.734.845	667.293	195.292	312.340	7.901.314
+/- in %	19,3	18,5	5,8	3,8	-6,0	7,1	-3,7	8,5	13,6	3,3
1972/73	175.043	495.861	1.361.996	1.108.068	1.991.349	1.781.121	723.272	223.486	330.450	8.190.646
+/- in %	-3,4	-11,2	5,3	-0,8	8,1	2,7	8,4	14,4	5,8	3,7
1973/74	177.649	479.167	1.509.347	1.217.332	2.367.742	2.001.206	835.643	244.827	365.721	9.198.634
+/- in %	1,5	-3,4	10,8	9,9	18,9	12,4	15,5	9,5	10,7	12,3
1974/75	172.797	478.304	1.487.992	1.216.403	2.662.187	2.087.342	1.004.406	285.733	301.700	9.696.864
+/- in %	-2,7	-0,2	-1,4	-0,1	12,4	4,3	20,2	16,7	-17,5	5,4
1975/76	186.394	555.386	1.491.258	1.165.336	2.736.950	2.117.364	1.185.171	309.424	302.490	10.049.773
+/- in %	7,9	16,1	0,2	-4,2	2,8	1,4	18,0	8,3	0,3	3,6
1976/77	190.247	590.609	1.481.212	1.212.251	2.930.308	2.231.687	1.205.769	337.960	308.777	10.488.820
+/- in %	2,1	6,3	-0,7	4,0	7,1	5,4	1,7	9,2	2,1	4,4
1977/78	202.896	671.386	1.483.831	1.220.556	3.109.416	2.343.244	1.251.583	334.558	308.789	10.926.259
+/- in %	6,6	13,7	0,2	0,7	6,1	5,0	3,8	-1,0	0,0	4,2
1978/79	216.363	720.087	1.484.679	1.224.597	3.116.266	2.289.021	1.268.697	358.185	287.549	10.965.444
+/- in %	6,6	7,3	0,1	0,3	0,2	-2,3	1,4	7,1	-6,9	0,4
1979/80	215.247	802.372	1.537.068	1.276.156	3.371.446	2.315.619	1.358.393	355.880	291.149	11.523.330
+/- in %	-0,5	11,4	3,5	4,2	8,2	1,2	7,1	-0,6	1,3	5,1
1980/81	240.148	801.094	1.573.253	1.255.046	3.418.038	2.242.512	1.416.566	388.431	299.312	11.634.400
+/- in %	11,6	-0,2	2,4	-1,7	1,4	-3,2	4,3	9,1	2,8	1,0
1981/82	237.976	767.128	1.527.381	1.261.766	3.455.078	2.191.627	1.436.421	391.988	283.532	11.552.897
+/- in %	-0,9	-4,2	-2,9	0,5	1,1	-2,3	1,4	0,9	-5,3	-0,7
1982/83	239.160	755.483	1.521.299	1.233.285	3.304.881	2.130.663	1.412.500	369.223	272.650	11.239.144
+/- in %	0,5	-1,5	-0,4	-2,3	-4,3	-2,8	-1,7	-5,8	-3,8	-2,7
1983/84	242.350	798.117	1.550.534	1.252.218	3.300.950	2.162.893	1.433.462	397.795	274.034	11.412.353
+/- in %	1,3	5,6	1,9	1,5	-0,1	1,5	1,5	7,7	0,5	1,5

Q: STATISTIK AUSTRIA. - 1) In Kinder- und Jugendherholungsheimen, in Jugendherbergen, auf Campingplätzen und in sonstigen Unterkünften wurden vor dem Winterhalbjahr 1967/68 die Nächtigungen nur insgesamt erfasst, d.h. in diesen Unterkünften wurden In- und Ausländernächtigungen nicht getrennt berücksichtigt. Die Summe aus In- und Ausländernächtigungen vor der genannten Saison ergibt somit geringere Ergebnisse als unter "Insgesamt" ausgewiesen.

Übernachtungen in den Wintersaisons seit 1951/52 Absolut und Veränderung zu den Vorjahressaisons (in %) Nights spent in the winter season since 1951/52 (absolutely and annual percentage change) Total and changes compared to previous seasons (in %)										
Wintersaison Winter season	Bundesländer / Austrian Länder									Österreich
	Burgenland	Kärnten	Nieder- österreich	Ober- österreich	Salzburg	Steiermark	Tirol	Vorarlberg	Wien	
Inländer und Inländerinnen / Resident tourists										
1984/85	258.888	796.126	1.513.307	1.251.030	3.095.660	2.044.421	1.385.827	377.816	271.250	10.994.325
+/- in %	6,8	-0,2	-2,4	-0,1	-6,2	-5,5	-3,3	-5,0	-1,0	-3,7
1985/86	272.386	921.085	1.529.735	1.293.721	3.181.850	2.109.628	1.385.326	355.562	277.107	11.326.400
+/- in %	5,2	15,7	1,1	3,4	2,8	3,2	0,0	-5,9	2,2	3,0
1986/87	283.437	919.102	1.513.406	1.320.209	3.100.725	2.082.047	1.390.996	369.658	298.349	11.277.929
+/- in %	4,1	-0,2	-1,1	2,0	-2,5	-1,3	0,4	4,0	7,7	-0,4
1987/88	295.252	986.931	1.498.240	1.274.558	3.071.539	2.077.707	1.393.845	388.771	326.840	11.313.683
+/- in %	4,2	7,4	-1,0	-3,5	-0,9	-0,2	0,2	5,2	9,5	0,3
1988/89	277.095	792.382	1.515.705	1.377.189	3.117.624	2.114.345	1.430.684	397.150	348.262	11.370.436
+/- in %	-6,1	-19,7	1,2	8,1	1,5	1,8	2,6	2,2	6,6	0,5
1989/90	266.213	809.976	1.485.984	1.324.805	2.837.423	2.106.688	1.337.088	391.209	357.280	10.916.666
+/- in %	-3,9	2,2	-2,0	-3,8	-9,0	-0,4	-6,5	-1,5	2,6	-4,0
1990/91	292.820	1.086.190	1.518.264	1.328.432	3.029.705	2.156.318	1.431.076	376.429	383.758	11.602.992
+/- in %	10,0	34,1	2,2	0,3	6,8	2,4	7,0	-3,8	7,4	6,3
1991/92	310.132	1.129.213	1.525.183	1.365.520	3.113.154	2.182.083	1.487.283	404.500	408.777	11.925.845
+/- in %	5,9	4,0	0,5	2,8	2,8	1,2	3,9	7,5	6,5	2,8
1992/93	304.772	1.047.058	1.456.971	1.342.186	3.245.321	2.193.913	1.424.331	390.457	418.474	11.823.483
+/- in %	-1,7	-7,3	-4,5	-1,7	4,2	0,5	-4,2	-3,5	2,4	-0,9
1993/94	313.388	1.077.402	1.435.908	1.379.645	3.247.329	2.240.152	1.458.782	391.296	443.097	11.986.999
+/- in %	2,8	2,9	-1,4	2,8	0,1	2,1	2,4	0,2	5,9	1,4
1994/95	325.162	1.079.452	1.446.774	1.376.325	3.255.038	2.222.254	1.489.238	406.598	454.731	12.055.572
+/- in %	3,8	0,2	0,8	-0,2	0,2	-0,8	2,1	3,9	2,6	0,6
1995/96	333.118	1.097.793	1.431.287	1.359.728	3.085.260	2.196.347	1.365.850	381.088	474.126	11.724.597
+/- in %	2,4	1,7	-1,1	-1,2	-5,2	-1,2	-8,3	-6,3	4,3	-2,7
1996/97	325.429	1.103.035	1.327.855	1.281.684	2.756.449	2.185.617	1.368.698	362.118	482.434	11.193.319
+/- in %	-2,3	0,5	-7,2	-5,7	-10,7	-0,5	0,2	-5,0	1,8	-4,5
1997/98	389.775	1.120.373	1.345.449	1.281.025	2.878.937	2.307.154	1.448.895	392.222	529.635	11.693.465
+/- in %	19,8	1,6	1,3	-0,1	4,4	5,6	5,9	8,3	9,8	4,5
1998/99	425.083	1.103.305	1.414.923	1.376.035	2.992.935	2.398.888	1.472.152	386.999	580.532	12.150.852
+/- in %	9,1	-1,5	5,2	7,4	4,0	4,0	1,6	-1,3	9,6	3,9
1999/2000	478.305	1.137.644	1.501.369	1.428.624	3.106.524	2.489.719	1.555.783	405.019	634.336	12.737.323
+/- in %	12,5	3,1	6,1	3,8	3,8	3,8	5,7	4,7	9,3	4,8
2000/2001	523.232	1.158.762	1.496.366	1.419.412	3.104.188	2.592.686	1.627.535	407.266	654.367	12.983.814
+/- in %	9,4	1,9	-0,3	-0,6	-0,1	4,1	4,6	0,6	3,2	1,9
2001/2002	532.159	1.115.205	1.434.037	1.453.854	3.149.545	2.650.076	1.594.812	385.429	660.561	12.975.678
+/- in %	1,7	-3,8	-4,2	2,4	1,5	2,2	-2,0	-5,4	0,9	-0,1
2002/2003	526.555	1.149.822	1.386.922	1.395.504	3.200.890	2.610.616	1.652.403	429.831	649.849	13.002.392
+/- in %	-1,1	3,1	-3,3	-4,0	1,6	-1,5	3,6	11,5	-1,6	0,2
2003/04	537.743	1.217.541	1.507.671	1.428.517	3.244.259	2.601.290	1.754.907	404.602	685.980	13.382.510
+/- in %	2,1	5,9	8,7	2,4	1,4	-0,4	6,2	-5,9	5,6	2,9
2004/05	571.448	1.235.716	1.482.541	1.437.119	3.215.691	2.567.017	1.726.320	396.969	673.237	13.306.058
+/- in %	6,3	1,5	-1,7	0,6	-0,9	-1,3	-1,6	-1,9	-1,9	-0,6
2005/06	653.157	1.277.267	1.573.233	1.461.704	3.193.486	2.632.032	1.737.712	394.974	743.892	13.667.457
+/- in %	14,3	3,4	6,1	1,7	-0,7	2,5	0,7	-0,5	10,5	2,7
2006/07	709.607	1.300.880	1.628.576	1.536.358	2.982.497	2.626.836	1.656.541	396.944	861.189	13.699.428
+/- in %	8,6	1,8	3,5	5,1	-6,6	-0,2	-4,7	0,5	15,8	0,2
2007/08	714.076	1.255.088	1.722.977	1.557.886	3.145.603	2.768.510	1.706.843	407.037	971.445	14.249.465
+/- in %	0,6	-3,5	5,8	1,4	5,5	5,4	3,0	2,5	12,8	4,0
2008/09	766.487	1.296.879	1.779.054	1.609.726	3.130.037	2.889.860	1.739.008	421.510	907.805	14.540.366
+/- in %	7,3	3,3	3,3	3,3	-0,5	4,4	1,9	3,6	-6,6	2,0
2009/10	785.446	1.303.938	1.837.075	1.637.940	3.143.589	2.963.119	1.744.156	423.508	1.006.961	14.845.732
+/- in %	2,5	0,5	3,3	1,8	0,4	2,5	0,3	0,5	10,9	2,1
2010/11	780.992	1.277.753	1.859.765	1.676.419	3.158.286	2.957.856	1.733.438	403.810	1.010.922	14.859.241
+/- in %	-0,6	-2,0	1,2	2,3	0,5	-0,2	-0,6	-4,7	0,4	0,1
2011/12	810.495	1.271.300	1.916.017	1.735.011	3.204.985	3.045.977	1.845.619	422.782	1.083.238	15.335.424
+/- in %	3,8	-0,5	3,0	3,5	1,5	3,0	6,5	4,7	7,2	3,2
2012/13	800.143	1.289.776	1.879.086	1.700.574	3.219.706	3.010.493	1.812.138	428.964	1.091.150	15.232.030
+/- in %	-1,3	1,5	-1,9	-2,0	0,5	-1,2	-1,8	1,5	0,7	-0,7
2013/14	815.137	1.289.511	1.904.032	1.681.843	3.140.883	2.970.500	1.758.057	411.594	1.130.799	15.102.356
+/- in %	1,9	0,0	1,3	-1,1	-2,4	-1,3	-3,0	-4,0	3,6	-0,9
2014/15	813.988	1.273.874	1.892.576	1.684.628	3.104.073	3.018.595	1.755.218	431.246	1.231.411	15.205.609
+/- in %	-0,1	-1,2	-0,6	0,2	-1,2	1,6	-0,2	4,8	8,9	0,7
2015/16	858.367	1.360.092	1.915.315	1.719.364	3.183.640	3.102.837	1.790.969	442.657	1.318.546	15.691.787
+/- in %	5,5	6,8	1,2	2,1	2,6	2,8	1,9	2,6	7,1	3,2
2016/17	872.455	1.319.389	1.922.864	1.771.347	3.272.177	3.165.283	1.786.428	452.253	1.345.926	15.908.122
+/- in %	1,6	-3,0	0,4	3,0	2,8	2,0	-0,3	2,2	2,1	1,4
2017/18	874.315	1.379.558	1.970.978	1.847.686	3.358.131	3.302.055	1.858.135	445.989	1.410.517	16.447.364
+/- in %	0,2	4,6	2,5	4,3	2,6	4,3	4,0	-1,4	4,8	3,4

Q: STATISTIK AUSTRIA. - 1) In Kinder- und Jugendherholungsheimen, in Jugendherbergen, auf Campingplätzen und in sonstigen Unterkünften wurden vor dem Winterhalbjahr 1967/68 die Nächtigungen nur insgesamt erfasst, d.h. in diesen Unterkünften wurden In- und Ausländernächtigungen nicht getrennt berücksichtigt. Die Summe aus In- und Ausländernächtigungen vor der genannten Saison ergibt somit geringere Ergebnisse als unter "Insgesamt" ausgewiesen.

Übernachtungen in den Wintersaisons seit 1951/52 Absolut und Veränderung zu den Vorjahressaisonen (in %) Nights spent in the winter season since 1951/52 (absolutely and annual percentage change) Total and changes compared to previous seasons (in %)										
Wintersaison Winter season	Bundesländer / Austrian Länder									Österreich
	Burgenland	Kärnten	Nieder- österreich	Ober- österreich	Salzburg	Steiermark	Tirol	Vorarlberg	Wien	
Ausländer und Ausländerinnen / Non-resident tourists										
1951/52	316	33.429	11.023	81.978	228.469	35.486	695.258	541.129	172.058	1.799.146
1952/53	386	38.580	11.436	88.203	306.295	39.173	747.284	581.092	183.731	1.996.180
+/- in %	22,2	15,4	3,7	7,6	34,1	10,4	7,5	7,4	6,8	11,0
1953/54	714	45.092	17.284	82.256	375.629	51.349	876.187	612.030	245.425	2.305.966
+/- in %	85,0	16,9	51,1	-6,7	22,6	31,1	17,2	5,3	33,6	15,5
1954/55	1.499	62.473	46.921	85.911	431.931	61.492	1.184.506	662.725	294.301	2.831.759
+/- in %	109,9	38,5	171,5	4,4	15,0	19,8	35,2	8,3	19,9	22,8
1955/56	1.992	69.319	39.326	85.417	490.175	68.248	1.382.286	712.427	400.580	3.249.770
+/- in %	32,9	11,0	-16,2	-0,6	13,5	11,0	16,7	7,5	36,1	14,8
1956/57	4.291	80.860	58.570	100.876	543.890	77.021	1.512.455	761.664	432.053	3.571.680
+/- in %	115,4	16,6	48,9	18,1	11,0	12,9	9,4	6,9	7,9	9,9
1957/58	3.978	89.865	57.820	102.875	625.436	100.100	1.782.850	855.329	449.741	4.067.994
+/- in %	-7,3	11,1	-1,3	2,0	15,0	30,0	17,9	12,3	4,1	13,9
1958/59	3.257	92.016	55.950	107.300	698.315	124.939	2.174.884	954.741	469.812	4.681.214
+/- in %	-18,1	2,4	-3,2	4,3	11,7	24,8	22,0	11,6	4,5	15,1
1959/60	5.619	104.956	62.191	116.364	772.917	120.936	2.424.053	1.034.104	478.131	5.119.271
+/- in %	72,5	14,1	11,2	8,4	10,7	-3,2	11,5	8,3	1,8	9,4
1960/61	5.177	149.202	70.718	135.570	932.884	140.646	2.903.678	1.201.166	521.799	6.060.840
+/- in %	-7,9	42,2	13,7	16,5	20,7	16,3	19,8	16,2	9,1	18,4
1961/62	5.395	182.593	87.026	152.083	1.148.730	168.917	3.522.698	1.328.178	548.216	7.143.836
+/- in %	4,2	22,4	23,1	12,2	23,1	20,1	21,3	10,6	5,1	17,9
1962/63	7.251	178.527	76.858	158.723	1.244.314	187.653	3.567.048	1.289.382	582.085	7.291.841
+/- in %	34,4	-2,2	-11,7	4,4	8,3	11,1	1,3	-2,9	6,2	2,1
1963/64	6.723	194.648	84.117	169.529	1.285.830	208.933	3.731.074	1.292.640	614.094	7.587.588
+/- in %	-7,3	9,0	9,4	6,8	3,3	11,3	4,6	0,3	5,5	4,1
1964/65	8.271	213.929	91.375	192.806	1.467.314	242.006	4.235.418	1.403.816	645.957	8.500.892
+/- in %	23,0	9,9	8,6	13,7	14,1	15,8	13,5	8,6	5,2	12,0
1965/66	9.544	262.556	123.061	219.093	1.667.211	287.401	4.581.082	1.507.163	658.180	9.315.291
+/- in %	15,4	22,7	34,7	13,6	13,6	18,8	8,2	7,4	1,9	9,6
1966/67	11.098	265.477	163.154	235.432	1.782.678	329.847	4.862.071	1.526.439	727.920	9.904.116
+/- in %	16,3	1,1	32,6	7,5	6,9	14,8	6,1	1,3	10,6	6,3
1967/68	9.962	315.023	139.555	233.767	1.987.010	311.366	5.305.929	1.608.777	737.776	10.649.165
+/- in %	-10,2	18,7	-14,5	-0,7	11,5	-5,6	9,1	5,4	1,4	7,5
1968/69	8.618	385.234	132.979	278.691	2.238.553	376.274	6.185.713	1.883.797	833.218	12.323.077
+/- in %	-13,5	22,3	-4,7	19,2	12,7	20,8	16,6	17,1	12,9	15,7
1969/70	11.722	456.868	127.181	292.903	2.626.281	442.943	7.105.492	1.959.352	800.952	13.823.694
+/- in %	36,0	18,6	-4,4	5,1	17,3	17,7	14,9	4,0	-3,9	12,2
1970/71	12.955	564.334	151.950	352.494	2.991.046	524.670	7.814.278	2.117.929	844.716	15.374.372
+/- in %	10,5	23,5	19,5	20,3	13,9	18,5	10,0	8,1	5,5	11,2
1971/72	20.318	698.846	161.057	425.693	3.256.134	600.825	8.106.652	2.189.479	884.895	16.343.899
+/- in %	56,8	23,8	6,0	20,8	8,9	14,5	3,7	3,4	4,8	6,3
1972/73	22.707	733.450	174.827	476.666	3.472.061	652.456	8.497.001	2.422.108	945.478	17.396.754
+/- in %	11,8	5,0	8,5	12,0	6,6	8,6	4,8	10,6	6,8	6,4
1973/74	24.098	690.769	182.593	503.070	3.781.735	716.993	9.077.827	2.668.333	929.539	18.574.957
+/- in %	6,1	-5,8	4,4	5,5	8,9	9,9	6,8	10,2	-1,7	6,8
1974/75	22.121	769.313	176.382	542.102	4.406.890	830.719	10.807.511	2.962.833	903.992	21.421.863
+/- in %	-8,2	11,4	-3,4	7,8	16,5	15,9	19,1	11,0	-2,7	15,3
1975/76	29.795	821.154	185.264	534.685	4.582.474	852.215	11.702.769	3.126.416	1.010.932	22.845.704
+/- in %	34,7	6,7	5,0	-1,4	4,0	2,6	8,3	5,5	11,8	6,6
1976/77	26.964	835.543	198.949	529.891	4.818.677	918.074	12.116.579	3.292.669	1.005.553	23.742.899
+/- in %	-9,5	1,8	7,4	-0,9	5,2	7,7	3,5	5,3	-0,5	3,9
1977/78	24.866	981.265	230.833	579.942	5.408.527	1.049.731	13.248.485	3.355.862	1.031.209	25.910.720
+/- in %	-7,8	17,4	16,0	9,4	12,2	14,3	9,3	1,9	2,6	9,1
1978/79	40.681	1.130.020	240.136	590.749	5.383.824	1.127.067	13.574.000	3.328.701	1.066.927	26.482.105
+/- in %	63,6	15,2	4,0	1,9	-0,5	7,4	2,5	-0,8	3,5	2,2
1979/80	34.465	1.234.247	269.737	600.481	5.802.008	1.160.588	14.490.632	3.549.070	1.133.109	28.274.337
+/- in %	-15,3	9,2	12,3	1,6	7,8	3,0	6,8	6,6	6,2	6,8
1980/81	38.329	1.355.823	333.804	639.872	6.655.329	1.199.603	16.355.148	3.733.790	1.156.106	31.467.804
+/- in %	11,2	9,9	23,8	6,6	14,7	3,4	12,9	5,2	2,0	11,3
1981/82	37.136	1.292.750	305.983	624.347	6.975.379	1.229.588	17.296.184	3.927.683	1.176.469	32.865.519
+/- in %	-3,1	-4,7	-8,3	-2,4	4,8	2,5	5,8	5,2	1,8	4,4
1982/83	35.299	1.131.267	272.717	585.807	6.874.928	1.165.744	17.075.938	3.869.085	1.172.884	32.183.669
+/- in %	-4,9	-12,5	-10,9	-6,2	-1,4	-5,2	-1,3	-1,5	-0,3	-2,1
1983/84	42.812	1.197.145	355.495	598.194	7.079.600	1.162.451	17.393.138	3.858.968	1.330.401	33.018.204
+/- in %	21,3	5,8	30,4	2,1	3,0	-0,3	1,9	-0,3	13,4	2,6

Q: STATISTIK AUSTRIA. - 1) In Kinder- und Jugendherbergen, in Jugendherbergen, auf Campingplätzen und in sonstigen Unterkünften wurden vor dem Winterhalbjahr 1967/68 die Nächtigungen nur insgesamt erfasst, d.h. in diesen Unterkünften wurden In- und Ausländernächtigungen nicht getrennt berücksichtigt. Die Summe aus In- und Ausländernächtigungen vor der genannten Saison ergibt somit geringere Ergebnisse als unter "Insgesamt" ausgewiesen.

Übernachtungen in den Wintersaisons seit 1951/52 Absolut und Veränderung zu den Vorjahressaisons (in %) Nights spent in the winter season since 1951/52 (absolut and annual percentage change) Total and changes compared to previous seasons (in %)										
Wintersaison Winter season	Bundesländer / Austrian Länder									Österreich
	Burgenland	Kärnten	Nieder- österreich	Ober- österreich	Salzburg	Steiermark	Tirol	Vorarlberg	Wien	
Ausländer und Ausländerinnen / Non-resident tourists										
1984/85	32.833	1.332.306	369.227	626.930	7.277.321	1.228.319	18.009.444	3.934.146	1.504.580	34.315.106
+/- in %	-23,3	11,3	3,9	4,8	2,8	5,7	3,5	1,9	13,1	3,9
1985/86	29.801	1.380.639	353.638	640.884	7.574.942	1.252.628	18.031.443	4.004.740	1.530.797	34.799.512
+/- in %	-9,2	3,6	-4,2	2,2	4,1	2,0	0,1	1,8	1,7	1,4
1986/87	36.756	1.461.176	363.475	658.733	7.815.000	1.266.446	18.527.163	4.011.219	1.568.456	35.708.424
+/- in %	23,3	5,8	2,8	2,8	3,2	1,1	2,7	0,2	2,5	2,6
1987/88	34.693	1.572.268	409.914	658.951	8.048.273	1.379.194	18.839.314	4.018.041	1.805.690	36.766.338
+/- in %	-5,6	7,6	12,8	0,0	3,0	8,9	1,7	0,2	15,1	3,0
1988/89	43.786	1.525.914	436.402	761.392	8.816.118	1.473.554	19.835.623	4.182.044	2.007.760	39.082.593
+/- in %	26,2	-2,9	6,5	15,5	9,5	6,8	5,3	4,1	11,2	6,3
1989/90	65.692	1.512.415	582.249	788.851	8.261.345	1.520.384	19.275.549	3.713.061	2.211.078	37.930.624
+/- in %	50,0	-0,9	33,4	3,6	-6,3	3,2	-2,8	-11,2	10,1	-2,9
1990/91	57.416	1.847.810	543.424	848.997	8.696.291	1.523.121	20.360.997	3.998.419	1.909.776	39.786.251
+/- in %	-12,6	22,2	-6,7	7,6	5,3	0,2	5,6	7,7	-13,6	4,9
1991/92	52.397	1.853.432	547.190	880.658	9.018.654	1.500.407	21.031.577	4.107.407	2.153.070	41.144.792
+/- in %	-8,7	0,3	0,7	3,7	3,7	-1,5	3,3	2,7	12,7	3,4
1992/93	50.225	1.956.121	526.215	877.806	9.568.086	1.596.319	21.381.869	4.282.837	1.987.587	42.227.065
+/- in %	-4,1	5,5	-3,8	-0,3	6,1	6,4	1,7	4,3	-7,7	2,6
1993/94	41.889	1.756.885	504.988	892.315	9.158.467	1.566.637	20.706.915	4.279.280	2.003.214	40.910.590
+/- in %	-16,6	-10,2	-4,0	1,7	-4,3	-1,9	-3,2	-0,1	0,8	-3,1
1994/95	53.010	1.712.061	488.315	842.008	8.616.432	1.498.707	19.908.386	4.062.743	2.169.516	39.351.178
+/- in %	26,5	-2,6	-3,3	-5,6	-5,9	-4,3	-3,9	-5,1	8,3	-3,8
1995/96	53.612	1.762.917	488.896	785.152	8.510.528	1.497.211	19.370.912	4.113.006	2.195.096	38.777.330
+/- in %	1,1	3,0	0,1	-6,8	-1,2	-0,1	-2,7	1,2	1,2	-1,5
1996/97	50.549	1.753.473	469.737	745.815	8.064.840	1.487.500	18.849.438	3.968.657	2.223.309	37.613.318
+/- in %	-5,7	-0,5	-3,9	-5,0	-5,2	-0,6	-2,7	-3,5	1,3	-3,0
1997/98	57.577	1.763.112	467.414	721.275	7.859.453	1.456.884	19.197.894	3.970.609	2.352.400	37.846.618
+/- in %	13,9	0,5	-0,5	-3,3	-2,5	-2,1	1,8	0,0	5,8	0,6
1998/99	63.373	1.811.585	494.286	741.303	8.656.906	1.565.680	20.223.612	4.085.775	2.329.168	39.971.688
+/- in %	10,1	2,7	5,7	2,8	10,1	7,5	5,3	2,9	-1,0	5,6
1999/2000	71.115	1.837.866	516.624	759.941	8.669.263	1.538.836	20.787.324	4.150.036	2.347.555	40.678.560
+/- in %	12,2	1,5	4,5	2,5	0,1	-1,7	2,8	1,6	0,8	1,8
2000/2001	72.651	1.928.624	514.289	774.937	8.969.900	1.652.901	21.820.966	4.113.379	2.439.431	42.287.078
+/- in %	2,2	4,9	-0,5	2,0	3,5	7,4	5,0	-0,9	3,9	4,0
2001/2002	76.058	1.920.052	509.156	759.674	9.471.253	1.700.633	22.265.773	4.200.225	2.421.978	43.324.802
+/- in %	4,7	-0,4	-1,0	-2,0	5,6	2,9	2,0	2,1	-0,7	2,5
2002/2003	84.307	2.014.592	545.299	745.730	9.339.251	1.746.859	22.633.790	4.233.674	2.486.665	43.830.167
+/- in %	10,8	4,9	7,1	-1,8	-1,4	2,7	1,7	0,8	2,7	1,2
2003/2004	86.061	2.093.865	601.083	797.050	9.491.513	1.752.441	22.870.489	4.253.320	2.772.329	44.718.151
+/- in %	2,1	3,9	10,2	6,9	1,6	0,3	1,0	0,5	11,5	2,0
2004/05	79.235	2.096.812	619.430	834.786	10.030.924	1.802.844	23.308.977	4.297.252	2.818.607	45.888.867
+/- in %	-7,9	0,1	3,1	4,7	5,7	2,9	1,9	1,0	1,7	2,6
2005/06	85.496	2.187.362	653.446	844.771	10.348.552	1.837.951	23.006.630	4.232.890	3.073.794	46.270.892
+/- in %	7,9	4,3	5,5	1,2	3,2	1,9	-1,3	-1,5	9,1	0,8
2006/07	98.976	2.316.965	700.315	869.229	10.393.095	1.814.373	22.402.407	4.039.733	3.048.571	45.683.664
+/- in %	15,8	5,9	7,2	2,9	0,4	-1,3	-2,6	-4,6	-0,8	-1,3
2007/08	108.002	2.485.118	755.489	911.815	11.068.815	2.048.931	23.862.195	4.458.823	3.365.886	49.065.074
+/- in %	9,1	7,3	7,9	4,9	6,5	12,9	6,5	10,4	10,4	7,4
2008/09	110.701	2.398.204	697.858	870.851	10.804.939	2.034.127	23.812.349	4.403.600	3.227.853	48.360.482
+/- in %	2,5	-3,5	-7,6	-4,5	-2,4	-0,7	-0,2	-1,2	-4,1	-1,4
2009/10	107.183	2.287.007	618.178	825.345	10.673.870	2.036.420	23.491.708	4.344.604	3.465.348	47.849.663
+/- in %	-3,2	-4,6	-11,4	-5,2	-1,2	0,1	-1,3	-1,3	7,4	-1,1
2010/11	113.616	2.172.125	649.375	858.197	10.421.243	2.015.553	23.098.104	4.137.255	3.738.367	47.203.835
+/- in %	6,0	-5,0	5,0	4,0	-2,4	-1,0	-1,7	-4,8	7,9	-1,3
2011/12	121.738	2.117.846	688.275	910.875	10.859.882	2.048.346	23.802.179	4.378.503	4.045.747	48.973.391
+/- in %	7,1	-2,5	6,0	6,1	4,2	1,6	3,0	5,8	8,2	3,7
2012/13	112.285	2.114.668	695.846	923.860	11.259.409	2.058.125	24.365.372	4.597.108	4.200.251	50.326.924
+/- in %	-7,8	-0,2	1,1	1,4	3,7	0,5	2,4	5,0	3,8	2,8
2013/14	122.105	2.108.014	670.528	887.627	10.984.683	2.156.454	23.543.060	4.408.588	4.509.875	49.390.934
+/- in %	8,7	-0,3	-3,6	-3,9	-2,4	4,8	-3,4	-4,1	7,4	-1,9
2014/15	113.023	2.150.730	709.775	908.637	11.286.369	2.222.082	24.082.750	4.434.087	4.736.405	50.643.858
+/- in %	-7,4	2,0	5,9	2,4	2,7	3,0	2,3	0,6	5,0	2,5
2015/16	118.412	2.192.729	733.570	942.760	11.932.203	2.350.855	24.947.666	4.660.097	4.956.828	52.835.120
+/- in %	4,8	2,0	3,4	3,8	5,7	5,8	3,4	5,1	4,7	4,2
2016/17	129.110	2.088.512	813.398	1.047.679	11.790.715	2.497.767	24.604.916	4.441.644	5.269.966	52.683.707
+/- in %	9,0	-4,8	10,9	11,1	-1,2	6,2	-1,4	-4,7	6,3	-0,3
2017/18	131.246	2.296.323	865.438	1.133.984	12.616.235	2.575.530	25.689.958	4.643.381	5.439.428	55.391.523
+/- in %	1,7	10,0	6,4	8,2	7,0	3,1	4,4	4,5	3,2	5,1

Q: STATISTIK AUSTRIA. - 1) In Kinder- und Jugendherholungsheimen, in Jugendherbergen, auf Campingplätzen und in sonstigen Unterkünften wurden vor dem Winterhalbjahr 1967/68 die Nächtigungen nur insgesamt erfasst, d.h. in diesen Unterkünften wurden In- und Ausländernächtigungen nicht getrennt berücksichtigt. Die Summe aus In- und Ausländernächtigungen vor der genannten Saison ergibt somit geringere Ergebnisse als unter "Insgesamt" ausgewiesen.

Übernachtungen in den Wintersaisons seit 1951/52 Absolut und Veränderung zu den Vorjahressaisonen (in %) Nights spent in the winter season since 1951/52 (absolut and annual percentage change) Total and changes compared to previous seasons (in %)										
Wintersaison Winter season	Bundesländer / Austrian Länder									Österreich
	Burgenland	Kärnten	Nieder- österreich	Ober- österreich	Salzburg	Steiermark	Tirol	Vorarlberg	Wien	
Insgesamt / Total ¹⁾										
1951/52	19.267	137.685	800.121	638.672	917.171	674.420	884.920	675.094	359.677	5.107.027
1952/53	23.451	144.093	831.821	679.195	857.022	736.158	939.280	716.413	369.822	5.297.255
+/- in %	21,7	4,7	4,0	6,3	-6,6	9,2	6,1	6,1	2,8	3,7
1953/54	33.789	138.397	841.035	630.913	915.742	769.431	1.043.012	728.060	469.408	5.569.787
+/- in %	44,1	-4,0	1,1	-7,1	6,9	4,5	11,0	1,6	26,9	5,1
1954/55	33.027	170.199	884.656	696.958	1.024.901	834.633	1.406.442	773.011	544.661	6.368.488
+/- in %	-2,3	23,0	5,2	10,5	11,9	8,5	34,8	6,2	16,0	14,3
1955/56	42.410	186.078	940.536	746.980	1.072.762	861.503	1.624.538	826.286	668.465	6.969.558
+/- in %	28,4	9,3	6,3	7,2	4,7	3,2	15,5	6,9	22,7	9,4
1956/57	44.965	212.560	1.051.486	805.307	1.155.496	923.592	1.770.601	879.750	690.945	7.534.702
+/- in %	6,0	14,2	11,8	7,8	7,7	7,2	9,0	6,5	3,4	8,1
1957/58	59.889	218.419	1.007.628	856.893	1.248.478	988.542	2.072.045	978.988	717.698	8.148.580
+/- in %	33,2	2,8	-4,2	6,4	8,0	7,0	17,0	11,3	3,9	8,1
1958/59	82.704	226.537	1.101.903	882.681	1.416.827	1.012.179	2.489.379	1.084.179	736.842	9.033.231
+/- in %	38,1	3,7	9,4	3,0	13,5	2,4	20,1	10,7	2,7	10,9
1959/60	108.055	270.705	1.128.174	981.792	1.553.064	1.039.587	2.760.131	1.179.914	753.383	9.774.805
+/- in %	30,7	19,5	2,4	11,2	9,6	2,7	10,9	8,8	2,2	8,2
1960/61	111.638	334.982	1.201.356	1.089.656	1.871.477	1.166.664	3.239.165	1.362.279	818.828	11.196.045
+/- in %	3,3	23,7	6,5	11,0	20,5	12,2	17,4	15,5	8,7	14,5
1961/62	108.729	365.511	1.178.803	1.249.963	2.214.833	1.252.416	3.941.121	1.489.452	847.297	12.648.125
+/- in %	-2,6	9,1	-1,9	14,7	18,3	7,4	21,7	9,3	3,5	13,0
1962/63	124.142	403.817	1.169.768	1.252.235	2.381.028	1.262.636	3.975.891	1.454.847	879.957	12.904.321
+/- in %	14,2	10,5	-0,8	0,2	7,5	0,8	0,9	-2,3	3,9	2,0
1963/64	124.242	423.035	1.221.088	1.280.938	2.462.385	1.345.325	4.193.738	1.457.836	909.996	13.418.583
+/- in %	0,1	4,8	4,4	2,3	3,4	6,5	5,5	0,2	3,4	4,0
1964/65	135.366	484.637	1.265.350	1.309.431	2.751.597	1.488.328	4.710.209	1.585.544	932.597	14.663.059
+/- in %	9,0	14,6	3,6	2,2	11,7	10,6	12,3	8,8	2,5	9,3
1965/66	151.029	560.768	1.372.972	1.263.735	2.997.619	1.570.329	5.107.542	1.701.474	943.987	15.669.455
+/- in %	11,6	15,7	8,5	-3,5	8,9	5,5	8,4	7,3	1,2	6,9
1966/67	139.858	596.526	1.419.894	1.214.345	3.268.146	1.759.698	5.429.120	1.700.854	1.019.568	16.548.009
+/- in %	-7,4	6,4	3,4	-3,9	9,0	12,1	6,3	0,0	8,0	5,6
1967/68	135.986	677.170	1.362.835	1.230.362	3.582.281	1.703.647	5.881.579	1.820.733	1.014.140	17.408.733
+/- in %	-2,8	13,5	-4,0	1,3	9,6	-3,2	8,3	7,0	-0,5	5,2
1968/69	133.475	821.897	1.338.603	1.280.935	4.027.265	1.808.567	6.818.328	2.058.746	1.101.780	19.389.596
+/- in %	-1,8	21,4	-1,8	4,1	12,4	6,2	15,9	13,1	8,6	11,4
1969/70	142.353	902.292	1.309.590	1.302.788	4.436.386	1.965.116	7.796.196	2.139.952	1.076.703	21.071.376
+/- in %	6,7	9,8	-2,2	1,7	10,2	8,7	14,3	3,9	-2,3	8,7
1970/71	164.847	1.035.641	1.374.052	1.428.540	4.951.406	2.143.782	8.507.515	2.297.903	1.119.775	23.023.461
+/- in %	15,8	14,8	4,9	9,7	11,6	9,1	9,1	7,4	4,0	9,3
1971/72	201.537	1.257.274	1.454.197	1.542.641	5.097.943	2.335.670	8.773.945	2.384.771	1.197.235	24.245.213
+/- in %	22,3	21,4	5,8	8,0	3,0	9,0	3,1	3,8	6,9	5,3
1972/73	197.750	1.229.311	1.536.823	1.584.734	5.463.410	2.433.577	9.220.273	2.645.594	1.275.928	25.587.400
+/- in %	-1,9	-2,2	5,7	2,7	7,2	4,2	5,1	10,9	6,6	5,5
1973/74	201.747	1.169.936	1.691.940	1.720.402	6.149.477	2.718.199	9.913.470	2.913.160	1.295.260	27.773.591
+/- in %	2,0	-4,8	10,1	8,6	12,6	11,7	7,5	10,1	1,5	8,5
1974/75	194.918	1.247.617	1.664.374	1.758.505	7.069.077	2.918.061	11.811.917	3.248.566	1.205.692	31.118.727
+/- in %	-3,4	6,6	-1,6	2,2	15,0	7,4	19,2	11,5	-6,9	12,0
1975/76	216.189	1.376.540	1.676.522	1.700.021	7.319.424	2.969.579	12.887.940	3.435.840	1.313.422	32.895.477
+/- in %	10,9	10,3	0,7	-3,3	3,5	1,8	9,1	5,8	8,9	5,7
1976/77	217.211	1.426.152	1.680.161	1.742.142	7.748.985	3.149.761	13.322.348	3.630.629	1.314.330	34.231.719
+/- in %	0,5	3,6	0,2	2,5	5,9	6,1	3,4	5,7	0,1	4,1
1977/78	227.762	1.652.651	1.714.664	1.800.498	8.517.943	3.392.975	14.500.068	3.690.420	1.339.998	36.836.979
+/- in %	4,9	15,9	2,1	3,3	9,9	7,7	8,8	1,6	2,0	7,6
1978/79	257.044	1.850.107	1.724.815	1.815.346	8.500.090	3.416.088	14.842.697	3.686.886	1.354.476	37.447.549
+/- in %	12,9	11,9	0,6	0,8	-0,2	0,7	2,4	-0,1	1,1	1,7
1979/80	249.712	2.036.619	1.806.805	1.876.637	9.173.454	3.476.207	15.849.025	3.904.950	1.424.258	39.797.667
+/- in %	-2,9	10,1	4,8	3,4	7,9	1,8	6,8	5,9	5,2	6,3
1980/81	278.477	2.156.917	1.907.057	1.894.918	10.073.367	3.442.115	17.771.714	4.122.221	1.455.418	43.102.204
+/- in %	11,5	5,9	5,5	1,0	9,8	-1,0	12,1	5,6	2,2	8,3
1981/82	275.112	2.059.878	1.833.364	1.886.113	10.430.457	3.421.215	18.732.605	4.319.671	1.460.001	44.418.416
+/- in %	-1,2	-4,5	-3,9	-0,5	3,5	-0,6	5,4	4,8	0,3	3,1
1982/83	274.459	1.886.750	1.794.016	1.819.092	10.179.809	3.296.407	18.488.438	4.238.308	1.445.534	43.422.813
+/- in %	-0,2	-8,4	-2,1	-3,6	-2,4	-3,6	-1,3	-1,9	-1,0	-2,2
1983/84	285.162	1.995.262	1.906.029	1.850.412	10.380.550	3.325.344	18.826.600	4.256.763	1.604.435	44.430.557
+/- in %	3,9	5,8	6,2	1,7	2,0	0,9	1,8	0,4	11,0	2,3

Q: STATISTIK AUSTRIA. - 1) In Kinder- und Jugendherholungsheimen, in Jugendherbergen, auf Campingplätzen und in sonstigen Unterkünften wurden vor dem Winterhalbjahr 1967/68 die Nächtigungen nur insgesamt erfasst, d.h. in diesen Unterkünften wurden In- und Ausländernächtigungen nicht getrennt berücksichtigt. Die Summe aus In- und Ausländernächtigungen vor der genannten Saison ergibt somit geringere Ergebnisse als unter "Insgesamt" ausgewiesen.

Übernachtungen in den Wintersaisons seit 1951/52 Absolut und Veränderung zu den Vorjahressaisonen (in %) Nights spent in the winter season since 1951/52 (absolut and annual percentage change) Total and changes compared to previous seasons (in %)										
Wintersaison Winter season	Bundesländer / Austrian Länder									Österreich
	Burgenland	Kärnten	Nieder- österreich	Ober- österreich	Salzburg	Steiermark	Tirol	Vorarlberg	Wien	
Insgesamt / Total¹⁾										
1984/85	291.721	2.128.432	1.882.534	1.877.960	10.372.981	3.272.740	19.395.271	4.311.962	1.775.830	45.309.431
+/- in %	2,3	6,7	-1,2	1,5	-0,1	-1,6	3,0	1,3	10,7	2,0
1985/86	302.187	2.301.724	1.883.373	1.934.605	10.756.792	3.362.256	19.416.769	4.360.302	1.807.904	46.125.912
+/- in %	3,6	8,1	0,0	3,0	3,7	2,7	0,1	1,1	1,8	1,8
1986/87	320.193	2.380.278	1.876.881	1.978.942	10.915.725	3.348.493	19.918.159	4.380.877	1.866.805	46.986.353
+/- in %	6,0	3,4	-0,3	2,3	1,5	-0,4	2,6	0,5	3,3	1,9
1987/88	329.945	2.559.199	1.908.154	1.933.509	11.119.812	3.456.901	20.233.159	4.406.812	2.132.530	48.080.021
+/- in %	3,0	7,5	1,7	-2,3	1,9	3,2	1,6	0,6	14,2	2,3
1988/89	320.881	2.318.296	1.952.107	2.138.581	11.933.742	3.587.899	21.266.307	4.579.194	2.356.022	50.453.029
+/- in %	-2,7	-9,4	2,3	10,6	7,3	3,8	5,1	3,9	10,5	4,9
1989/90	331.905	2.322.391	2.068.233	2.113.656	11.098.768	3.627.072	20.612.637	4.104.270	2.568.358	48.847.290
+/- in %	3,4	0,2	5,9	-1,2	-7,0	1,1	-3,1	-10,4	9,0	-3,2
1990/91	350.236	2.934.000	2.061.688	2.177.429	11.725.996	3.679.439	21.792.073	4.374.848	2.293.534	51.389.243
+/- in %	5,5	26,3	-0,3	3,0	5,7	1,4	5,7	6,6	-10,7	5,2
1991/92	362.529	2.982.645	2.072.373	2.246.178	12.131.808	3.682.490	22.518.860	4.511.907	2.561.847	53.070.637
+/- in %	3,5	1,7	0,5	3,2	3,5	0,1	3,3	3,1	11,7	3,3
1992/93	354.997	3.003.179	1.983.186	2.219.992	12.813.407	3.790.232	22.806.200	4.673.294	2.406.061	54.050.548
+/- in %	-2,1	0,7	-4,3	-1,2	5,6	2,9	1,3	3,6	-6,1	1,8
1993/94	355.277	2.834.287	1.940.896	2.271.960	12.405.796	3.806.789	22.165.697	4.670.576	2.446.311	52.897.589
+/- in %	0,1	-5,6	-2,1	2,3	-3,2	0,4	-2,8	-0,1	1,7	-2,1
1994/95	378.172	2.791.513	1.935.089	2.218.333	11.871.470	3.720.961	21.397.624	4.469.341	2.624.247	51.406.750
+/- in %	6,4	-1,5	-0,3	-2,4	-4,3	-2,3	-3,5	-4,3	7,3	-2,8
1995/96	386.730	2.860.710	1.920.183	2.144.880	11.595.788	3.693.558	20.736.762	4.494.094	2.669.222	50.501.927
+/- in %	2,3	2,5	-0,8	-3,3	-2,3	-0,7	-3,1	0,6	1,7	-1,8
1996/97	375.978	2.856.508	1.797.592	2.027.499	10.821.289	3.673.117	20.218.136	4.330.775	2.705.743	48.806.637
+/- in %	-2,8	-0,1	-6,4	-5,5	-6,7	-0,6	-2,5	-3,6	1,4	-3,4
1997/98	447.352	2.883.485	1.812.863	2.002.300	10.738.390	3.764.038	20.646.789	4.362.831	2.882.035	49.540.083
+/- in %	19,0	0,9	0,8	-1,2	-0,8	2,5	2,1	0,7	6,5	1,5
1998/99	488.456	2.914.890	1.909.209	2.117.338	11.649.841	3.964.568	21.695.764	4.472.774	2.909.700	52.122.540
+/- in %	9,2	1,1	5,3	5,7	8,5	5,3	5,1	2,5	1,0	5,2
1999/2000	549.420	2.975.510	2.017.993	2.188.565	11.775.787	4.028.555	22.343.107	4.555.055	2.981.891	53.415.883
+/- in %	12,5	2,1	5,7	3,4	1,1	1,6	3,0	1,8	2,5	2,5
2000/2001	595.883	3.087.386	2.010.655	2.194.349	12.074.088	4.245.587	23.448.501	4.520.645	3.093.798	55.270.892
+/- in %	8,5	3,8	-0,4	0,3	2,5	5,4	4,9	-0,8	3,8	3,5
2001/2002	608.217	3.035.257	1.943.193	2.213.528	12.620.798	4.350.709	23.860.585	4.585.654	3.082.539	56.300.480
+/- in %	2,1	-1,7	-3,4	0,9	4,5	2,5	1,8	1,4	-0,4	1,9
2002/2003	610.862	3.164.414	1.932.221	2.141.234	12.540.141	4.357.475	24.286.193	4.663.505	3.136.514	56.832.559
+/- in %	0,4	4,3	-0,6	-3,3	-0,6	0,2	1,8	1,7	1,8	0,9
2003/2004	623.804	3.311.406	2.108.754	2.225.567	12.735.772	4.353.731	24.625.396	4.657.922	3.458.309	58.100.661
+/- in %	2,1	4,6	9,1	3,9	1,6	-0,1	1,4	-0,1	10,3	2,2
2004/05	650.683	3.332.528	2.101.971	2.271.905	13.246.615	4.369.861	25.035.297	4.694.221	3.491.844	59.194.925
+/- in %	4,3	0,6	-0,3	2,1	4,0	0,4	1,7	0,8	1,0	1,9
2005/06	738.653	3.464.629	2.226.679	2.306.475	13.542.038	4.469.983	24.744.342	4.627.864	3.817.686	59.938.349
+/- in %	13,5	4,0	5,9	1,5	2,2	2,3	-1,2	-1,4	9,3	1,3
2006/07	808.583	3.617.845	2.328.891	2.405.587	13.375.592	4.441.209	24.058.948	4.436.677	3.909.760	59.383.092
+/- in %	9,5	4,4	4,6	4,3	-1,2	-0,6	-2,8	-4,1	2,4	-0,9
2007/08	822.078	3.740.206	2.478.466	2.469.701	14.214.418	4.817.441	25.569.038	4.865.860	4.337.331	63.314.539
+/- in %	1,7	3,4	6,4	2,7	6,3	8,5	6,3	9,7	10,9	6,6
2008/09	877.188	3.695.083	2.476.912	2.480.577	13.934.976	4.923.987	25.551.357	4.825.110	4.135.658	62.900.848
+/- in %	6,7	-1,2	-0,1	0,4	-2,0	2,2	-0,1	-0,8	-4,6	-0,7
2009/10	892.629	3.590.945	2.455.253	2.463.285	13.817.459	4.999.539	25.235.864	4.768.112	4.472.309	62.695.395
+/- in %	1,8	-2,8	-0,9	-0,7	-0,8	1,5	-1,2	-1,2	8,1	-0,3
2010/11	894.608	3.449.878	2.509.140	2.534.616	13.579.529	4.973.409	24.831.542	4.541.065	4.749.289	62.063.076
+/- in %	0,2	-3,9	2,2	2,9	-1,7	-0,5	-1,6	-4,8	6,2	-1,0
2011/12	932.233	3.389.146	2.604.292	2.645.886	14.064.867	5.094.323	25.647.798	4.801.285	5.128.985	64.308.815
+/- in %	4,2	-1,8	3,8	4,4	3,6	2,4	3,3	5,7	8,0	3,6
2012/13	912.428	3.404.444	2.574.932	2.624.434	14.479.115	5.068.618	26.177.510	5.026.072	5.291.401	65.558.954
+/- in %	-2,1	0,5	-1,1	-0,8	2,9	-0,5	2,1	4,7	3,2	1,9
2013/14	937.242	3.397.525	2.574.560	2.569.470	14.125.566	5.126.954	25.301.117	4.820.182	5.640.674	64.493.290
+/- in %	2,7	-0,2	0,0	-2,1	-2,4	1,2	-3,3	-4,1	6,6	-1,6
2014/15	927.011	3.424.604	2.602.351	2.593.265	14.390.442	5.240.677	25.837.968	4.865.333	5.967.816	65.849.467
+/- in %	-1,1	0,8	1,1	0,9	1,9	2,2	2,1	0,9	5,8	2,1
2015/16	976.779	3.552.821	2.648.885	2.662.124	15.115.843	5.453.692	26.738.635	5.102.754	6.275.374	68.526.907
+/- in %	5,4	3,7	1,8	2,7	5,0	4,1	3,3	4,9	5,2	4,0
2016/17	1.001.565	3.407.901	2.736.262	2.819.026	15.062.892	5.663.050	26.391.344	4.893.897	6.615.892	68.591.829
+/- in %	2,5	-4,1	3,3	5,9	-0,4	3,8	-1,3	-4,1	5,4	0,1
2017/18	1.005.561	3.675.881	2.836.416	2.981.670	15.974.366	5.877.585	27.548.093	5.089.370	6.849.945	71.838.887
+/- in %	0,4	7,9	3,7	5,8	6,1	3,8	4,4	4,0	3,5	4,7

Q: STATISTIK AUSTRIA. - 1) In Kinder- und Jugendherbergen, in Jugendherbergen, auf Campingplätzen und in sonstigen Unterkünften wurden vor dem Winterhalbjahr 1967/68 die Nächtigungen nur insgesamt erfasst, d.h. in diesen Unterkünften wurden In- und Ausländernächtigungen nicht getrennt berücksichtigt. Die Summe aus In- und Ausländernächtigungen vor der genannten Saison ergibt somit geringere Ergebnisse als unter "Insgesamt" ausgewiesen.

Übernachtungen in den Sommersaisonen seit 1952 Absolut und Veränderung zu den Vorjahressaisonen (in %) Nights spent in the summer season since 1952 Total and changes compared to previous seasons (in %)										
Sommersaison Summer season	Bundesländer / Austrian Länder									Österreich
	Burgenland	Kärnten	Nieder- österreich	Ober- österreich	Salzburg	Steiermark	Tirol	Vorarlberg	Wien	

Inländer und Inländerinnen / Resident tourists

1952	67.422	946.820	2.530.480	1.799.724	1.255.921	1.896.843	602.174	225.245	183.510	9.508.139
1953	87.902	948.131	2.531.749	1.942.813	1.108.072	2.064.073	574.137	205.889	211.421	9.674.187
+/- in %	30,4	0,1	0,1	8,0	-11,8	8,8	-4,7	-8,6	15,2	1,7
1954	98.414	998.452	2.706.957	1.884.486	1.124.323	2.147.264	610.752	217.751	236.053	10.024.452
+/- in %	12,0	5,3	6,9	-3,0	1,5	4,0	6,4	5,8	11,7	3,6
1955	107.419	1.084.736	2.859.749	1.998.992	1.112.902	2.208.619	718.650	200.373	269.710	10.561.150
+/- in %	9,2	8,6	5,6	6,1	-1,0	2,9	17,7	-8,0	14,3	5,4
1956	163.556	1.286.793	3.216.946	2.105.599	1.178.486	2.362.032	802.992	233.360	266.446	11.616.210
+/- in %	52,3	18,6	12,5	5,3	5,9	6,9	11,7	16,5	-1,2	10,0
1957	168.622	1.343.908	3.219.540	2.246.697	1.223.987	2.506.273	868.150	236.768	255.103	12.069.048
+/- in %	3,1	4,4	0,1	6,7	3,9	6,1	8,1	1,5	-4,3	3,9
1958	184.851	1.390.257	3.333.330	2.313.809	1.249.165	2.582.863	867.312	248.143	257.464	12.427.194
+/- in %	9,6	3,4	3,5	3,0	2,1	3,1	-0,1	4,8	0,9	3,0
1959	229.127	1.542.883	3.468.164	2.319.462	1.385.119	2.543.055	931.409	288.366	263.115	12.970.700
+/- in %	24,0	11,0	4,0	0,2	10,9	-1,5	7,4	16,2	2,2	4,4
1960	260.217	1.577.943	3.453.811	2.275.817	1.408.303	2.553.371	929.108	273.805	271.912	13.004.287
+/- in %	13,6	2,3	-0,4	-1,9	1,7	0,4	-0,2	-5,0	3,3	0,3
1961	244.136	1.845.375	3.614.067	2.593.175	1.547.784	2.775.547	955.866	331.125	268.080	14.175.155
+/- in %	-6,2	16,9	4,6	13,9	9,9	8,7	2,9	20,9	-1,4	9,0
1962	262.034	1.850.031	3.606.083	2.674.031	1.568.319	2.820.990	952.457	360.098	286.849	14.380.892
+/- in %	7,3	0,3	-0,2	3,1	1,3	1,6	-0,4	8,7	7,0	1,5
1963	291.517	1.737.204	3.683.122	2.673.904	1.535.937	2.911.810	923.605	311.547	272.846	14.341.492
+/- in %	11,3	-6,1	2,1	0,0	-2,1	3,2	-3,0	-13,5	-4,9	-0,3
1964	306.088	1.819.757	3.766.568	2.701.273	1.602.197	3.028.400	979.804	312.156	286.382	14.802.625
+/- in %	5,0	4,8	2,3	1,0	4,3	4,0	6,1	0,2	5,0	3,2
1965	300.558	1.874.731	3.583.198	2.561.278	1.588.492	3.004.189	963.437	339.781	261.287	14.476.951
+/- in %	-1,8	3,0	-4,9	-5,2	-0,9	-0,8	-1,7	8,8	-8,8	-2,2
1966	322.490	1.793.258	3.535.877	2.424.564	1.498.590	3.162.277	967.700	283.935	258.105	14.246.796
+/- in %	7,3	-4,3	-1,3	-5,3	-5,7	5,3	0,4	-16,4	-1,2	-1,6
1967	343.464	1.858.466	3.505.021	2.402.823	1.633.641	3.250.188	939.853	300.906	247.551	14.481.913
+/- in %	6,5	3,6	-0,9	-0,9	9,0	2,8	-2,9	6,0	-4,1	1,7
1968	396.066	2.130.424	3.365.043	2.527.418	1.699.217	3.369.219	975.230	302.294	442.283	15.207.194
+/- in %	15,3	14,6	-4,0	5,2	4,0	3,7	3,8	0,5	78,7	5,0
1969	416.950	2.081.121	3.348.253	2.436.654	1.722.803	3.425.626	1.029.022	290.379	256.129	15.006.937
+/- in %	5,3	-2,3	-0,5	-3,6	1,4	1,7	5,5	-3,9	-42,1	-1,3
1970	474.815	2.208.185	3.239.509	2.526.280	1.756.602	3.658.298	1.009.573	281.646	233.659	15.388.567
+/- in %	13,9	6,1	-3,2	3,7	2,0	6,8	-1,9	-3,0	-8,8	2,5
1971	520.736	2.285.228	3.327.089	2.532.016	1.801.209	3.924.239	1.073.644	298.974	246.788	16.009.923
+/- in %	9,7	3,5	2,7	0,2	2,5	7,3	6,3	6,2	5,6	4,0
1972	549.720	2.222.340	3.175.536	2.618.110	1.749.034	3.896.657	1.017.294	302.955	273.184	15.804.830
+/- in %	5,6	-2,8	-4,6	3,4	-2,9	-0,7	-5,2	1,3	10,7	-1,3
1973	547.454	2.192.218	3.131.089	2.570.304	1.707.967	3.848.090	1.096.489	296.914	278.123	15.668.648
+/- in %	-0,4	-1,4	-1,4	-1,8	-2,3	-1,2	7,8	-2,0	1,8	-0,9
1974	597.140	2.224.919	2.993.545	2.533.936	1.754.779	3.712.380	1.108.137	290.560	295.916	15.511.312
+/- in %	9,1	1,5	-4,4	-1,4	2,7	-3,5	1,1	-2,1	6,4	-1,0
1975	621.226	2.310.502	3.036.486	2.550.588	1.765.654	3.695.133	1.110.794	315.254	287.128	15.692.765
+/- in %	4,0	3,8	1,4	0,7	0,6	-0,5	0,2	8,5	-3,0	1,2
1976	658.077	2.226.284	2.925.309	2.473.963	1.819.478	3.688.320	1.145.389	331.482	273.277	15.541.579
+/- in %	5,9	-3,6	-3,7	-3,0	3,0	-0,2	3,1	5,1	-4,8	-1,0
1977	747.730	2.372.403	2.959.364	2.534.810	1.974.444	3.740.685	1.228.430	345.966	286.630	16.190.462
+/- in %	13,6	6,6	1,2	2,5	8,5	1,4	7,3	4,4	4,9	4,2
1978	777.537	2.490.640	2.855.608	2.506.457	1.977.741	3.671.105	1.223.611	363.729	296.027	16.162.455
+/- in %	4,0	5,0	-3,5	-1,1	0,2	-1,9	-0,4	5,1	3,3	-0,2
1979	811.869	2.686.551	2.858.624	2.577.972	2.057.656	3.691.225	1.304.979	391.690	276.911	16.657.477
+/- in %	4,4	7,9	0,1	2,9	4,0	0,5	6,6	7,7	-6,5	3,1

Q: STATISTIK AUSTRIA. - 1) In Kinder- und Jugendherbergen, in Jugendberghäusern, auf Campingplätzen und in sonstigen Unterkünften wurden vor dem Winterhalbjahr 1967/68 die Nächtigungen nur insgesamt erfasst, d.h. in diesen Unterkünften wurden In- und Ausländernächtigungen nicht getrennt berücksichtigt. Die Summe aus In- und Ausländernächtigungen vor der genannten Saison ergibt somit geringere Ergebnisse als unter "Insgesamt" ausgewiesen.

Übernachtungen in den Sommersaisonen seit 1952 Absolut und Veränderung zu den Vorjahressaisonen (in %) Nights spent in the summer season since 1952 Total and changes compared to previous seasons (in %)										
Sommersaison Summer season	Bundesländer / Austrian Länder									Österreich
	Burgenland	Kärnten	Nieder- österreich	Ober- österreich	Salzburg	Steiermark	Tirol	Vorarlberg	Wien	
Inländer und Inländerinnen / Resident tourists										
1980	865.572	2.875.492	2.871.931	2.603.940	2.090.767	3.652.542	1.344.238	415.938	270.714	16.991.134
+/- in %	6,6	7,0	0,5	1,0	1,6	-1,0	3,0	6,2	-2,2	2,0
1981	901.510	2.957.743	2.796.385	2.569.479	2.111.445	3.678.406	1.331.418	424.851	273.334	17.044.571
+/- in %	4,2	2,9	-2,6	-1,3	1,0	0,7	-1,0	2,1	1,0	0,3
1982	906.493	3.030.713	2.764.008	2.612.867	2.115.722	3.587.785	1.400.787	413.983	260.971	17.093.329
+/- in %	0,6	2,5	-1,2	1,7	0,2	-2,5	5,2	-2,6	-4,5	0,3
1983	910.610	3.062.068	2.748.374	2.630.145	2.093.239	3.499.990	1.415.871	429.519	265.034	17.054.850
+/- in %	0,5	1,0	-0,6	0,7	-1,1	-2,4	1,1	3,8	1,6	-0,2
1984	902.869	2.957.618	2.690.104	2.567.343	2.029.052	3.409.969	1.329.989	410.220	241.051	16.538.215
+/- in %	-0,9	-3,4	-2,1	-2,4	-3,1	-2,6	-6,1	-4,5	-9,0	-3,0
1985	925.885	2.978.453	2.662.740	2.540.106	2.017.359	3.350.953	1.297.420	415.927	271.571	16.460.414
+/- in %	2,5	0,7	-1,0	-1,1	-0,6	-1,7	-2,4	1,4	12,7	-0,5
1986	933.564	3.203.015	2.664.999	2.528.630	2.112.151	3.434.817	1.337.939	423.572	280.502	16.919.189
+/- in %	0,8	7,5	0,1	-0,5	4,7	2,5	3,1	1,8	3,3	2,8
1987	972.222	3.135.611	2.652.577	2.505.125	2.016.576	3.352.003	1.306.608	414.940	331.683	16.687.345
+/- in %	4,1	-2,1	-0,5	-0,9	-4,5	-2,4	-2,3	-2,0	18,2	-1,4
1988	904.451	3.242.364	2.637.131	2.522.284	2.046.519	3.360.375	1.296.012	441.170	352.421	16.802.727
+/- in %	-7,0	3,4	-0,6	0,7	1,5	0,2	-0,8	6,3	6,3	0,7
1989	855.792	3.525.624	2.587.401	2.615.623	2.099.546	3.488.685	1.393.219	476.709	355.649	17.398.248
+/- in %	-5,4	8,7	-1,9	3,7	2,6	3,8	7,5	8,1	0,9	3,5
1990	901.557	3.676.645	2.615.985	2.640.357	2.131.610	3.492.279	1.478.331	452.706	379.481	17.768.951
+/- in %	5,3	4,3	1,1	0,9	1,5	0,1	6,1	-5,0	6,7	2,1
1991	1.011.920	4.143.237	2.581.576	2.644.129	2.290.682	3.615.980	1.578.592	479.996	430.139	18.776.251
+/- in %	12,2	12,7	-1,3	0,1	7,5	3,5	6,8	6,0	13,3	5,7
1992	1.110.481	4.119.050	2.520.564	2.656.157	2.308.188	3.611.818	1.538.504	450.365	421.119	18.736.246
+/- in %	9,7	-0,6	-2,4	0,5	0,8	-0,1	-2,5	-6,2	-2,1	-0,2
1993	1.070.799	3.987.686	2.458.460	2.537.218	2.341.437	3.603.577	1.480.905	427.289	454.913	18.362.284
+/- in %	-3,6	-3,2	-2,5	-4,5	1,4	-0,2	-3,7	-5,1	8,0	-2,0
1994	1.089.992	3.912.958	2.430.771	2.529.654	2.268.923	3.643.055	1.441.132	452.489	456.155	18.225.129
+/- in %	1,8	-1,9	-1,1	-0,3	-3,1	1,1	-2,7	5,9	0,3	-0,7
1995	1.090.698	3.864.229	2.367.647	2.478.071	2.272.037	3.555.987	1.453.805	432.741	478.697	17.993.912
+/- in %	0,1	-1,2	-2,6	-2,0	0,1	-2,4	0,9	-4,4	4,9	-1,3
1996	1.050.853	3.521.258	2.227.062	2.362.572	2.081.452	3.475.176	1.383.882	410.295	504.477	17.017.027
+/- in %	-3,7	-8,9	-5,9	-4,7	-8,4	-2,3	-4,8	-5,2	5,4	-5,4
1997	1.082.255	3.468.521	2.225.021	2.312.631	2.071.010	3.607.917	1.425.249	412.467	549.137	17.154.208
+/- in %	3,0	-1,5	-0,1	-2,1	-0,5	3,8	3,0	0,5	8,9	0,8
1998	1.172.077	3.540.344	2.280.954	2.328.870	2.109.190	3.549.419	1.468.999	422.635	574.895	17.447.383
+/- in %	8,3	2,1	2,5	0,7	1,8	-1,6	3,1	2,5	4,7	1,7
1999	1.275.279	3.605.131	2.325.751	2.455.673	2.188.091	3.691.152	1.513.832	429.830	638.021	18.122.760
+/- in %	8,8	1,8	2,0	5,4	3,7	4,0	3,1	1,7	11,0	3,9
2000	1.341.282	3.564.573	2.351.032	2.418.652	2.244.645	3.698.051	1.603.510	451.830	676.376	18.349.951
+/- in %	5,2	-1,1	1,1	-1,5	2,6	0,2	5,9	5,1	6,0	1,3
2001	1.276.910	3.601.531	2.317.942	2.372.486	2.219.048	3.714.834	1.579.851	469.645	714.394	18.266.641
+/- in %	-4,8	1,0	-1,4	-1,9	-1,1	0,5	-1,5	3,9	5,6	-0,5
2002	1.297.577	3.639.276	2.183.646	2.296.703	2.169.309	3.665.656	1.606.218	454.713	744.309	18.057.407
+/- in %	1,6	1,0	-5,8	-3,2	-2,2	-1,3	1,7	-3,2	4,2	-1,1
2003	1.271.815	3.771.812	2.230.369	2.327.209	2.302.715	3.719.707	1.693.841	443.464	749.895	18.510.827
+/- in %	-2,0	3,6	2,1	1,3	6,1	1,5	5,5	-2,5	0,8	2,5
2004	1.254.098	3.456.623	2.238.162	2.244.799	2.301.387	3.484.194	1.787.656	463.021	752.232	17.982.172
+/- in %	-1,4	-8,4	0,3	-3,5	-0,1	-6,3	5,5	4,4	0,3	-2,9
2005	1.342.459	3.381.579	2.229.674	2.277.718	2.315.596	3.566.407	1.712.650	419.275	769.266	18.014.624
+/- in %	7,0	-2,2	-0,4	1,5	0,6	2,4	-4,2	-9,4	2,3	0,2
2006	1.301.045	3.224.042	2.390.965	2.305.600	2.399.799	3.562.506	1.756.341	416.494	933.215	18.290.007
+/- in %	-3,1	-4,7	7,2	1,2	3,6	-0,1	2,6	-0,7	21,3	1,5
2007	1.355.718	3.323.765	2.452.024	2.322.911	2.467.789	3.693.687	1.856.776	447.283	1.083.492	19.003.445
+/- in %	4,2	3,1	2,6	0,8	2,8	3,7	5,7	7,4	16,1	3,9

Q: STATISTIK AUSTRIA. - 1) In Kinder- und Jugendherbergen, in Jugendherbergen, auf Campingplätzen und in sonstigen Unterkünften wurden vor dem Winterhalbjahr 1967/68 die Nächtigungen nur insgesamt erfasst, d.h. in diesen Unterkünften wurden In- und Ausländernächtigungen nicht getrennt berücksichtigt. Die Summe aus In- und Ausländernächtigungen vor der genannten Saison ergibt somit geringere Ergebnisse als unter "Insgesamt" ausgewiesen.

Übernachtungen in den Sommersaisonen seit 1952 Absolut und Veränderung zu den Vorjahressaisonen (in %) Nights spent in the summer season since 1952 Total and changes compared to previous seasons (in %)										
Sommersaison Summer season	Bundesländer / Austrian Länder									Österreich
	Burgenland	Kärnten	Nieder- österreich	Ober- österreich	Salzburg	Steiermark	Tirol	Vorarlberg	Wien	
Inländer und Inländerinnen / Resident tourists										
2008	1.419.731	3.356.722	2.536.217	2.450.272	2.539.585	3.779.413	1.900.321	456.719	1.047.057	19.486.037
+/- in %	4,7	1,0	3,4	5,5	2,9	2,3	2,3	2,1	-3,4	2,5
2009	1.458.821	3.405.235	2.632.501	2.490.263	2.562.791	3.880.466	1.925.980	465.232	1.046.812	19.868.101
+/- in %	2,8	1,4	3,8	1,6	0,9	2,7	1,4	1,9	0,0	2,0
2010	1.487.797	3.314.726	2.681.666	2.427.279	2.661.711	3.933.740	1.980.873	459.501	1.214.617	20.161.910
+/- in %	2,0	-2,7	1,9	-2,5	3,9	1,4	2,9	-1,2	16,0	1,5
2011	1.478.722	3.450.592	2.767.646	2.448.700	2.696.376	3.950.019	1.989.204	465.477	1.082.634	20.329.370
+/- in %	-0,6	4,1	3,2	0,9	1,3	0,4	0,4	1,3	-10,9	0,8
2012	1.467.773	3.450.319	2.711.154	2.498.032	2.758.476	3.944.382	2.054.851	481.723	1.145.747	20.512.457
+/- in %	-0,7	0,0	-2,0	2,0	2,3	-0,1	3,3	3,5	5,8	0,9
2013	1.428.197	3.344.779	2.648.579	2.446.885	2.766.507	4.029.922	2.095.935	485.326	1.206.481	20.452.611
+/- in %	-2,7	-3,1	-2,3	-2,0	0,3	2,2	2,0	0,7	5,3	-0,3
2014	1.464.459	3.250.635	2.737.808	2.443.372	2.771.431	4.039.283	2.047.536	492.901	1.315.921	20.563.346
+/- in %	2,5	-2,8	3,4	-0,1	0,2	0,2	-2,3	1,6	9,1	0,5
2015	1.468.724	3.411.969	2.731.714	2.516.645	2.869.106	4.114.190	2.148.382	498.627	1.368.951	21.128.308
+/- in %	0,3	5,0	-0,2	3,0	3,5	1,9	4,9	1,2	4,0	2,7
2016	1.576.186	3.630.369	2.746.500	2.559.673	3.079.595	4.365.165	2.275.935	535.614	1.477.739	22.246.776
+/- in %	7,3	6,4	0,5	1,7	7,3	6,1	5,9	7,4	7,9	5,3
2017	1.565.994	3.732.219	2.795.446	2.585.622	3.112.647	4.331.631	2.264.921	530.319	1.485.266	22.404.065
+/- in %	-0,6	2,8	1,8	1,0	1,1	-0,8	-0,5	-1,0	0,5	0,7
2018	1.517.084	3.813.240	2.816.448	2.705.562	3.187.760	4.377.387	2.324.403	545.885	1.554.765	22.842.534
+/- in %	-3,1	2,2	0,8	4,6	2,4	1,1	2,6	2,9	4,7	2,0
Ausländer und Ausländerinnen / Non-resident tourists										
1952	1.334	487.323	34.144	365.521	1.229.487	172.478	1.740.292	654.247	332.404	5.017.230
1953	2.977	682.714	41.772	488.878	1.445.091	251.783	2.323.950	818.922	425.484	6.481.571
+/- in %	123,2	40,1	22,3	33,7	17,5	46,0	33,5	25,2	28,0	29,2
1954	4.709	1.045.391	70.457	605.703	1.803.430	313.374	2.875.039	807.190	540.805	8.066.098
+/- in %	58,2	53,1	68,7	23,9	24,8	24,5	23,7	-1,4	27,1	24,4
1955	5.874	1.599.095	112.966	720.603	2.200.518	394.309	3.887.708	964.303	754.194	10.639.570
+/- in %	24,7	53,0	60,3	19,0	22,0	25,8	35,2	19,5	39,5	31,9
1956	17.815	2.025.104	222.531	869.550	2.500.660	484.596	4.472.803	1.066.060	993.457	12.652.576
+/- in %	203,3	26,6	97,0	20,7	13,6	22,9	15,0	10,6	31,7	18,9
1957	24.210	2.596.907	254.942	1.052.102	3.076.615	569.676	5.658.759	1.223.105	1.018.449	15.474.765
+/- in %	35,9	28,2	14,6	21,0	23,0	17,6	26,5	14,7	2,5	22,3
1958	30.038	3.184.647	298.558	1.218.322	3.208.101	662.693	6.347.461	1.306.754	1.094.928	17.351.502
+/- in %	24,1	22,6	17,1	15,8	4,3	16,3	12,2	6,8	7,5	12,1
1959	38.921	3.559.838	319.189	1.264.383	3.617.924	721.957	7.333.720	1.512.470	1.191.724	19.560.126
+/- in %	29,6	11,8	6,9	3,8	12,8	8,9	15,5	15,7	8,8	12,7
1960	52.381	3.626.816	331.873	1.305.665	3.928.453	762.050	7.983.042	1.675.738	1.276.959	20.942.977
+/- in %	34,6	1,9	4,0	3,3	8,6	5,6	8,9	10,8	7,2	7,1
1961	62.567	4.801.343	392.579	1.592.848	4.577.195	877.951	8.797.896	1.897.208	1.279.593	24.279.180
+/- in %	19,4	32,4	18,3	22,0	16,5	15,2	10,2	13,2	0,2	15,9
1962	87.244	6.443.947	475.494	1.883.129	5.356.997	1.061.444	10.505.978	2.120.548	1.414.828	29.349.609
+/- in %	39,4	34,2	21,1	18,2	17,0	20,9	19,4	11,8	10,6	20,9
1963	114.454	7.007.019	547.837	2.090.843	5.840.566	1.176.514	10.888.306	2.216.720	1.501.260	31.383.519
+/- in %	31,2	8,7	15,2	11,0	9,0	10,8	3,6	4,5	6,1	6,9
1964	138.190	7.627.869	655.216	2.286.336	6.202.228	1.294.514	11.432.385	2.295.526	1.710.897	33.643.161
+/- in %	20,7	8,9	19,6	9,3	6,2	10,0	5,0	3,6	14,0	7,2
1965	157.838	8.312.159	649.947	2.376.339	6.516.063	1.392.040	12.037.629	2.277.334	1.786.556	35.505.905
+/- in %	14,2	9,0	-0,8	3,9	5,1	7,5	5,3	-0,8	4,4	5,5
1966	224.876	8.774.129	678.030	2.458.004	6.832.314	1.493.997	12.592.797	2.468.861	1.812.458	37.335.466
+/- in %	42,5	5,6	4,3	3,4	4,9	7,3	4,6	8,4	1,4	5,2
1967	205.125	7.992.688	692.139	2.404.589	6.456.998	1.347.692	11.840.663	2.386.348	1.812.006	35.138.248
+/- in %	-8,8	-8,9	2,1	-2,2	-5,5	-9,8	-6,0	-3,3	0,0	-5,9
1968	256.864	9.813.667	730.513	2.771.910	7.157.894	1.452.879	13.522.415	2.699.571	2.073.101	40.478.814
+/- in %	25,2	22,8	5,5	15,3	10,9	7,8	14,2	13,1	14,4	15,2
1969	297.219	9.853.079	779.915	2.950.308	7.685.641	1.521.551	14.411.819	2.866.511	2.177.826	42.543.869
+/- in %	15,7	0,4	6,8	6,4	7,4	4,7	6,6	6,2	5,1	5,1
1970	389.626	11.418.645	847.120	3.407.276	8.989.959	1.820.120	16.906.566	3.258.448	2.326.439	49.364.199
+/- in %	31,1	15,9	8,6	15,5	17,0	19,6	17,3	13,7	6,8	16,0

Q: STATISTIK AUSTRIA. - 1) In Kinder- und Jugendherbergen, in Jugendherbergen, auf Campingplätzen und in sonstigen Unterkünften wurden vor dem Winterhalbjahr 1967/68 die Nächtigungen nur insgesamt erfasst, d.h. in diesen Unterkünften wurden In- und Ausländernächtigungen nicht getrennt berücksichtigt. Die Summe aus In- und Ausländernächtigungen vor der genannten Saison ergibt somit geringere Ergebnisse als unter "Insgesamt" ausgewiesen.

Übernachtungen in den Sommersaisonen seit 1952 Absolut und Veränderung zu den Vorjahressaisonen (in %) Nights spent in the summer season since 1952 Total and changes compared to previous seasons (in %)										
Sommersaison Summer season	Bundesländer / Austrian Länder									Österreich
	Burgenland	Kärnten	Nieder- österreich	Ober- österreich	Salzburg	Steiermark	Tirol	Vorarlberg	Wien	
Ausländer und Ausländerinnen / Non-resident tourists										
1971	467.856	13.227.962	968.071	4.100.682	10.535.376	2.198.411	19.750.805	3.806.620	2.400.938	57.456.721
+/- in %	20,1	15,8	14,3	20,4	17,2	20,8	16,8	16,8	3,2	16,4
1972	589.934	13.841.678	1.135.889	4.564.914	11.139.128	2.437.426	21.012.996	4.151.545	2.508.420	61.381.930
+/- in %	26,1	4,6	17,3	11,3	5,7	10,9	6,4	9,1	4,5	6,8
1973	649.549	13.167.433	1.143.792	4.758.765	11.231.199	2.614.464	20.597.157	4.076.409	2.397.906	60.636.674
+/- in %	10,1	-4,9	0,7	4,2	0,8	7,3	-2,0	-1,8	-4,4	-1,2
1974	619.174	12.020.736	1.129.755	4.224.675	10.370.242	2.424.272	18.842.103	3.709.635	2.380.726	55.721.318
+/- in %	-4,7	-8,7	-1,2	-11,2	-7,7	-7,3	-8,5	-9,0	-0,7	-8,1
1975	644.249	13.012.989	1.109.139	4.177.034	10.419.261	2.396.553	19.968.135	3.888.890	2.419.020	58.035.270
+/- in %	4,0	8,3	-1,8	-1,1	0,5	-1,1	6,0	4,8	1,6	4,2
1976	667.993	11.542.900	1.146.903	4.001.513	10.335.149	2.277.431	20.155.560	3.878.389	2.561.640	56.567.478
+/- in %	3,7	-11,3	3,4	-4,2	-0,8	-5,0	0,9	-0,3	5,9	-2,5
1977	707.791	10.667.104	1.215.864	3.856.268	9.960.076	2.223.779	19.397.613	3.716.193	2.671.916	54.416.604
+/- in %	6,0	-7,6	6,0	-3,6	-3,6	-2,4	-3,8	-4,2	4,3	-3,8
1978	765.496	11.065.657	1.306.264	3.712.521	9.748.437	2.254.815	19.686.292	3.628.706	2.640.493	54.808.681
+/- in %	8,2	3,7	7,4	-3,7	-2,1	1,4	1,5	-2,4	-1,2	0,7
1979	821.263	12.529.370	1.365.819	3.811.995	10.030.207	2.303.714	20.747.953	3.816.951	2.709.775	58.137.047
+/- in %	7,3	13,2	4,6	2,7	2,9	2,2	5,4	5,2	2,6	6,1
1980	863.391	14.001.348	1.474.648	3.892.159	10.424.772	2.312.578	21.524.070	3.835.845	2.906.032	61.234.843
+/- in %	5,1	11,7	8,0	2,1	3,9	0,4	3,7	0,5	7,2	5,3
1981	908.110	13.701.098	1.519.243	3.823.925	10.325.176	2.335.679	21.763.640	3.857.271	2.921.943	61.156.085
+/- in %	5,2	-2,1	3,0	-1,8	-1,0	1,0	1,1	0,6	0,5	-0,1
1982	915.937	12.670.201	1.484.311	3.634.487	9.558.286	2.085.244	20.860.342	3.692.246	2.902.780	57.803.834
+/- in %	0,9	-7,5	-2,3	-5,0	-7,4	-10,7	-4,2	-4,3	-0,7	-5,5
1983	859.974	11.756.307	1.492.023	3.590.118	9.112.948	2.033.566	19.813.171	3.462.497	3.071.362	55.191.966
+/- in %	-6,1	-7,2	0,5	-1,2	-4,7	-2,5	-5,0	-6,2	5,8	-4,5
1984	809.702	10.823.860	1.545.888	3.269.605	8.774.112	1.953.521	19.243.306	3.215.699	3.345.465	52.981.158
+/- in %	-5,8	-7,9	3,6	-8,9	-3,7	-3,9	-2,9	-7,1	8,9	-4,0
1985	813.381	10.616.572	1.523.114	3.081.201	8.316.685	1.832.835	18.367.356	3.189.603	3.499.269	51.240.016
+/- in %	0,5	-1,9	-1,5	-5,8	-5,2	-6,2	-4,6	-0,8	4,6	-3,3
1986	689.292	10.903.158	1.415.777	2.915.216	8.108.844	1.783.005	18.200.486	3.179.384	3.100.185	50.295.347
+/- in %	-15,3	2,7	-7,0	-5,4	-2,5	-2,7	-0,9	-0,3	-11,4	-1,8
1987	765.339	10.834.207	1.484.558	2.751.248	7.974.178	1.892.644	17.708.418	3.066.639	3.655.956	50.133.187
+/- in %	11,0	-0,6	4,9	-5,6	-1,7	6,1	-2,7	-3,5	17,9	-0,3
1988	809.550	11.207.975	1.625.449	2.871.103	8.125.582	1.908.661	17.967.514	3.115.283	3.721.235	51.352.352
+/- in %	5,8	3,4	9,5	4,4	1,9	0,8	1,5	1,6	1,8	2,4
1989	866.159	11.654.548	1.803.589	3.005.876	8.649.057	2.085.994	19.377.253	3.312.286	3.954.494	54.709.256
+/- in %	7,0	4,0	11,0	4,7	6,4	9,3	7,8	6,3	6,3	6,5
1990	872.939	10.533.761	1.936.241	3.098.851	9.293.147	2.168.537	20.396.030	3.524.063	4.310.075	56.133.644
+/- in %	0,8	-9,6	7,4	3,1	7,4	4,0	5,3	6,4	9,0	2,6
1991	868.549	10.885.191	1.958.663	3.284.871	10.299.647	2.241.646	21.984.742	3.825.664	3.991.623	59.340.596
+/- in %	-0,5	3,3	1,2	6,0	10,8	3,4	7,8	8,6	-7,4	5,7
1992	796.405	10.430.233	1.806.258	3.292.889	10.437.548	2.228.242	21.895.903	3.826.035	3.947.947	58.661.460
+/- in %	-8,3	-4,2	-7,8	0,2	1,3	-0,6	-0,4	0,0	-1,1	-1,1
1993	729.524	9.735.273	1.779.278	3.114.313	9.821.456	2.167.557	20.662.956	3.490.881	3.715.919	55.217.157
+/- in %	-8,4	-6,7	-1,5	-5,4	-5,9	-2,7	-5,6	-8,8	-5,9	-5,9
1994	703.407	8.917.862	1.671.328	2.882.587	9.065.221	2.035.748	18.945.435	3.240.439	3.914.157	51.376.184
+/- in %	-3,6	-8,4	-6,1	-7,4	-7,7	-6,1	-8,3	-7,2	5,3	-7,0
1995	613.279	8.197.512	1.500.345	2.650.156	8.215.261	1.887.037	17.666.760	3.031.550	3.818.448	47.580.348
+/- in %	-12,8	-8,1	-10,2	-8,1	-9,4	-7,3	-6,7	-6,4	-2,4	-7,4
1996	584.695	7.297.132	1.510.341	2.421.334	7.633.420	1.750.959	16.711.826	2.906.373	4.047.146	44.863.226
+/- in %	-4,7	-11,0	0,7	-8,6	-7,1	-7,2	-5,4	-4,1	6,0	-5,7
1997	523.027	6.632.121	1.422.731	2.297.512	7.230.975	1.745.334	16.281.699	2.840.417	3.916.789	42.890.605
+/- in %	-10,5	-9,1	-5,8	-5,1	-5,3	-0,3	-2,6	-2,3	-3,2	-4,4
1998	583.367	6.781.640	1.467.525	2.287.054	7.335.173	1.755.595	16.591.671	2.847.470	4.156.338	43.805.833
+/- in %	11,5	2,3	3,1	-0,5	1,4	0,6	1,9	0,2	6,1	2,1

Q: STATISTIK AUSTRIA. - 1) In Kinder- und Jugendherbergen, in Jugendherbergen, auf Campingplätzen und in sonstigen Unterkünften wurden vor dem Winterhalbjahr 1967/68 die Nächtigungen nur insgesamt erfasst, d.h. in diesen Unterkünften wurden In- und Ausländernächtigungen nicht getrennt berücksichtigt. Die Summe aus In- und Ausländernächtigungen vor der genannten Saison ergibt somit geringere Ergebnisse als unter "Insgesamt" ausgewiesen.

Übernachtungen in den Sommersaisonen seit 1952 Absolut und Veränderung zu den Vorjahressaisonen (in %) Nights spent in the summer season since 1952 Total and changes compared to previous seasons (in %)										
Sommersaison Summer season	Bundesländer / Austrian Länder									Österreich
	Burgenland	Kärnten	Nieder- österreich	Ober- österreich	Salzburg	Steiermark	Tirol	Vorarlberg	Wien	

Ausländer und Ausländerinnen / Non-resident tourists

1999	569.939	6.565.286	1.423.944	2.194.649	7.384.045	1.745.835	16.342.868	2.843.719	4.007.876	43.078.161
+/- in %	-2,3	-3,2	-3,0	-4,0	0,7	-0,6	-1,5	-0,1	-3,6	-1,7
2000	529.967	6.259.179	1.345.786	2.104.784	6.903.416	1.653.219	15.757.070	2.770.174	3.971.552	41.295.147
+/- in %	-7,0	-4,7	-5,5	-4,1	-6,5	-5,3	-3,6	-2,6	-0,9	-4,1
2001	551.689	6.307.086	1.335.618	2.049.029	6.977.140	1.695.892	15.386.825	2.783.035	3.893.430	40.979.744
+/- in %	4,1	0,8	-0,8	-2,6	1,1	2,6	-2,3	0,5	-2,0	-0,8
2002	567.284	6.660.192	1.315.537	2.029.356	7.178.356	1.787.436	16.033.278	2.833.981	3.733.429	42.138.849
+/- in %	2,8	5,6	-1,5	-1,0	2,9	5,4	4,2	1,8	-4,1	2,8
2003	568.208	6.555.544	1.399.922	2.086.307	7.201.396	1.884.489	16.068.551	2.893.221	3.928.018	42.585.656
+/- in %	0,2	-1,6	6,4	2,8	0,3	5,4	0,2	2,1	5,2	1,1
2004	516.299	6.181.624	1.457.474	2.045.370	7.250.960	1.750.797	15.548.875	2.858.169	4.230.966	41.840.534
+/- in %	-9,1	-5,7	4,1	-2,0	0,7	-7,1	-3,2	-1,2	7,7	-1,7
2005	520.001	5.957.080	1.487.266	1.959.434	7.136.941	1.736.510	15.569.239	2.783.071	4.414.331	41.563.873
+/- in %	0,7	-3,6	2,0	-4,2	-1,6	-0,8	0,1	-2,6	4,3	-0,7
2006	509.561	5.592.172	1.399.243	1.940.502	7.209.604	1.706.849	15.114.427	2.706.966	4.512.478	40.691.802
+/- in %	-2,0	-6,1	-5,9	-1,0	1,0	-1,7	-2,9	-2,7	2,2	-2,1
2007	526.271	5.774.351	1.487.411	1.958.165	7.387.960	1.797.900	15.565.392	2.945.476	4.500.609	41.943.535
+/- in %	3,3	3,3	6,3	0,9	2,5	5,3	3,0	8,8	-0,3	3,1
2008	541.870	5.833.895	1.512.055	1.979.521	7.558.766	1.902.098	15.858.967	2.892.258	4.846.397	42.925.827
+/- in %	3,0	1,0	1,7	1,1	2,3	5,8	1,9	-1,8	7,7	2,3
2009	533.943	5.681.810	1.348.280	1.913.752	7.313.145	1.877.984	15.575.837	2.909.852	4.651.632	41.806.235
+/- in %	-1,5	-2,6	-10,8	-3,3	-3,2	-1,3	-1,8	0,6	-4,0	-2,6
2010	529.050	5.436.464	1.318.395	1.827.057	7.513.455	1.883.635	15.809.692	2.941.377	5.055.039	42.314.164
+/- in %	-0,9	-4,3	-2,2	-4,5	2,7	0,3	1,5	1,1	8,7	1,2
2011	545.285	5.526.939	1.389.086	1.945.557	7.753.391	2.023.457	16.024.082	3.020.245	5.449.301	43.677.343
+/- in %	3,1	1,7	5,4	6,5	3,2	7,4	1,4	2,7	7,8	3,2
2012	534.994	5.748.539	1.392.833	2.075.524	8.169.408	2.054.584	16.244.397	3.107.054	5.859.366	45.186.699
+/- in %	-1,9	4,0	0,3	6,7	5,4	1,5	1,4	2,9	7,5	3,5
2013	511.781	5.743.284	1.322.740	2.007.840	8.414.316	2.170.625	16.577.620	3.173.104	6.087.085	46.008.395
+/- in %	-4,3	-0,1	-5,0	-3,3	3,0	5,6	2,1	2,1	3,9	1,8
2014	504.164	5.440.164	1.405.476	1.981.846	8.617.903	2.248.773	16.857.805	3.180.987	6.413.041	46.650.159
+/- in %	-1,5	-5,3	6,3	-1,3	2,4	3,6	1,7	0,2	5,4	1,4
2015	514.601	5.352.607	1.457.701	2.066.825	8.955.738	2.374.517	17.474.855	3.190.407	6.910.970	48.298.221
+/- in %	2,1	-1,6	3,7	4,3	3,9	5,6	3,7	0,3	7,8	3,5
2016	515.984	5.590.793	1.483.173	2.136.911	9.496.662	2.577.087	18.453.522	3.391.873	7.058.196	50.704.201
+/- in %	0,3	4,4	1,7	3,4	6,0	8,5	5,6	6,3	2,1	5,0
2017	525.819	5.835.140	1.615.414	2.273.995	9.883.237	2.734.433	18.905.867	3.441.405	7.367.695	52.583.005
+/- in %	1,9	4,4	8,9	6,4	4,1	6,1	2,5	1,5	4,4	3,7
2018	531.810	5.765.648	1.710.894	2.407.773	10.138.137	2.767.923	19.453.474	3.477.266	7.651.464	53.904.389
+/- in %	1,1	-1,2	5,9	5,9	2,6	1,2	2,9	1,0	3,9	2,5

Insgesamt / Total ¹⁾

1952	68.756	1.477.873	2.617.025	2.296.908	2.521.311	2.118.176	2.372.647	886.131	515.914	14.874.741
1953	92.548	1.722.572	2.636.017	2.527.861	2.591.360	2.338.661	2.956.023	1.039.216	636.905	16.541.163
+/- in %	34,6	16,6	0,7	10,1	2,8	10,4	24,6	17,3	23,5	11,2
1954	110.068	2.095.910	2.827.856	2.544.545	2.953.974	2.489.936	3.576.371	1.048.260	780.187	18.427.107
+/- in %	18,9	21,7	7,3	0,7	14,0	6,5	21,0	0,9	22,5	11,4
1955	120.065	2.818.206	3.012.047	2.774.311	3.362.324	2.685.270	4.689.970	1.194.708	1.030.648	21.687.549
+/- in %	9,1	34,5	6,5	9,0	13,8	7,8	31,1	14,0	32,1	17,7
1956	192.158	3.420.245	3.472.345	3.029.565	3.736.035	2.879.174	5.361.604	1.325.793	1.268.345	24.685.264
+/- in %	60,0	21,4	15,3	9,2	11,1	7,2	14,3	11,0	23,1	13,8
1957	204.369	4.072.301	3.491.119	3.350.743	4.402.308	3.097.988	6.627.819	1.502.431	1.300.691	28.049.769
+/- in %	6,4	19,1	0,5	10,6	17,8	7,6	23,6	13,3	2,6	13,6
1958	221.694	4.725.048	3.657.772	3.602.294	4.549.162	3.273.789	7.347.770	1.604.328	1.386.772	30.368.629
+/- in %	8,5	16,0	4,8	7,5	3,3	5,7	10,9	6,8	6,6	8,3
1959	347.166	5.373.954	3.813.754	3.634.431	5.110.389	3.284.974	8.411.885	1.860.820	1.512.595	33.349.968
+/- in %	56,6	13,7	4,3	0,9	12,3	0,3	14,5	16,0	9,1	9,8
1960	366.609	5.541.793	3.797.207	3.635.954	5.436.201	3.353.439	9.103.158	2.026.264	1.614.019	34.874.644
+/- in %	5,6	3,1	-0,4	0,0	6,4	2,1	8,2	8,9	6,7	4,6

Q: STATISTIK AUSTRIA. - 1) In Kinder- und Jugendherbergen, in Jugendherbergen, auf Campingplätzen und in sonstigen Unterkünften wurden vor dem Winterhalbjahr 1967/68 die Nächtigungen nur insgesamt erfasst, d.h. in diesen Unterkünften wurden In- und Ausländernächtigungen nicht getrennt berücksichtigt. Die Summe aus In- und Ausländernächtigungen vor der genannten Saison ergibt somit geringere Ergebnisse als unter "Insgesamt" ausgewiesen.

Übernachtungen in den Sommersaisonen seit 1952 Absolut und Veränderung zu den Vorjahressaisonen (in %) Nights spent in the summer season since 1952 Total and changes compared to previous seasons (in %)										
Sommer-saison Summer season	Bundesländer / Austrian Länder									Österreich
	Burgenland	Kärnten	Nieder- österreich	Ober- österreich	Salzburg	Steiermark	Tirol	Vorarlberg	Wien	
Insgesamt / Total ¹⁾										
1961	377.769	7.091.598	4.020.955	4.253.346	6.279.632	3.694.194	9.925.920	2.310.748	1.617.150	39.571.312
+/- in %	3,0	28,0	5,9	17,0	15,5	10,2	9,0	14,0	0,2	13,5
1962	420.481	9.112.172	4.103.344	4.631.621	7.098.149	3.922.762	11.696.043	2.595.579	1.797.446	45.377.597
+/- in %	11,3	28,5	2,0	8,9	13,0	6,2	17,8	12,3	11,1	14,7
1963	497.027	9.768.852	4.251.300	4.878.744	7.633.125	4.170.833	12.111.650	2.709.854	1.890.484	47.911.869
+/- in %	18,2	7,2	3,6	5,3	7,5	6,3	3,6	4,4	5,2	5,6
1964	548.403	10.902.670	4.435.468	5.172.761	8.092.536	4.399.109	12.731.232	2.791.314	2.130.359	51.203.852
+/- in %	10,3	11,6	4,3	6,0	6,0	5,5	5,1	3,0	12,7	6,9
1965	694.029	11.676.122	4.247.972	5.118.985	8.345.416	4.451.096	13.300.840	2.757.774	2.186.188	52.778.422
+/- in %	26,6	7,1	-4,2	-1,0	3,1	1,2	4,5	-1,2	2,6	3,1
1966	625.234	12.228.550	4.261.454	5.044.751	8.561.761	4.727.321	13.908.149	2.906.178	2.216.101	54.479.499
+/- in %	-9,9	4,7	0,3	-1,5	2,6	6,2	4,6	5,4	1,4	3,2
1967	650.839	11.380.093	4.244.356	5.049.314	8.367.902	4.680.329	13.106.129	2.833.476	2.190.401	52.502.839
+/- in %	4,1	-6,9	-0,4	0,1	-2,3	-1,0	-5,8	-2,5	-1,2	-3,6
1968	652.930	11.944.091	4.095.556	5.299.328	8.857.111	4.822.098	14.497.645	3.001.865	2.515.384	55.686.008
+/- in %	0,3	5,0	-3,5	5,0	5,8	3,0	10,6	5,9	14,8	6,1
1969	714.169	11.934.200	4.128.168	5.386.962	9.408.444	4.947.177	15.440.841	3.156.890	2.433.955	57.550.806
+/- in %	9,4	-0,1	0,8	1,7	6,2	2,6	6,5	5,2	-3,2	3,3
1970	864.441	13.626.830	4.086.629	5.933.556	10.746.561	5.478.418	17.916.139	3.540.094	2.560.098	64.752.766
+/- in %	21,0	14,2	-1,0	10,1	14,2	10,7	16,0	12,1	5,2	12,5
1971	988.592	15.513.190	4.295.160	6.632.698	12.336.585	6.122.650	20.824.449	4.105.594	2.647.726	73.466.644
+/- in %	14,4	13,8	5,1	11,8	14,8	11,8	16,2	16,0	3,4	13,5
1972	1.139.654	16.064.018	4.311.425	7.183.024	12.888.162	6.334.083	22.030.290	4.454.500	2.781.604	77.186.760
+/- in %	15,3	3,6	0,4	8,3	4,5	3,5	5,8	8,5	5,1	5,1
1973	1.197.003	15.359.651	4.274.881	7.329.069	12.939.166	6.462.554	21.693.646	4.373.323	2.676.029	76.305.322
+/- in %	5,0	-4,4	-0,8	2,0	0,4	2,0	-1,5	-1,8	-3,8	-1,1
1974	1.216.314	14.245.655	4.123.300	6.758.611	12.125.021	6.136.652	19.950.240	4.000.195	2.676.642	71.232.630
+/- in %	1,6	-7,3	-3,5	-7,8	-6,3	-5,0	-8,0	-8,5	0,0	-6,6
1975	1.265.475	15.323.491	4.145.625	6.727.622	12.184.915	6.091.686	21.078.929	4.204.144	2.706.148	73.728.035
+/- in %	4,0	7,6	0,5	-0,5	0,5	-0,7	5,7	5,1	1,1	3,5
1976	1.326.070	13.769.184	4.072.212	6.475.476	12.154.627	5.965.751	21.300.949	4.209.871	2.834.917	72.109.057
+/- in %	4,8	-10,1	-1,8	-3,7	-0,2	-2,1	1,1	0,1	4,8	-2,2
1977	1.455.521	13.039.507	4.175.228	6.391.078	11.934.520	5.964.464	20.626.043	4.062.159	2.958.546	70.607.066
+/- in %	9,8	-5,3	2,5	-1,3	-1,8	0,0	-3,2	-3,5	4,4	-2,1
1978	1.543.033	13.556.297	4.161.872	6.218.978	11.726.178	5.925.920	20.909.903	3.992.435	2.936.520	70.971.136
+/- in %	6,0	4,0	-0,3	-2,7	-1,7	-0,6	1,4	-1,7	-0,7	0,5
1979	1.633.132	15.215.921	4.224.443	6.389.967	12.087.863	5.994.939	22.052.932	4.208.641	2.986.686	74.794.524
+/- in %	5,8	12,2	1,5	2,7	3,1	1,2	5,5	5,4	1,7	5,4
1980	1.728.963	16.876.840	4.346.579	6.496.099	12.515.539	5.965.120	22.868.308	4.251.783	3.176.746	78.225.977
+/- in %	5,9	10,9	2,9	1,7	3,5	-0,5	3,7	1,0	6,4	4,6
1981	1.809.620	16.658.841	4.315.628	6.393.404	12.436.621	6.014.085	23.095.058	4.282.122	3.195.277	78.200.656
+/- in %	4,7	-1,3	-0,7	-1,6	-0,6	0,8	1,0	0,7	0,6	0,0
1982	1.822.430	15.700.914	4.248.319	6.247.354	11.674.008	5.673.029	22.261.129	4.106.229	3.163.751	74.897.163
+/- in %	0,7	-5,8	-1,6	-2,3	-6,1	-5,7	-3,6	-4,1	-1,0	-4,2
1983	1.770.584	14.818.375	4.240.397	6.220.263	11.206.187	5.533.556	21.229.042	3.892.016	3.336.396	72.246.816
+/- in %	-2,8	-5,6	-0,2	-0,4	-4,0	-2,5	-4,6	-5,2	5,5	-3,5
1984	1.712.571	13.781.478	4.235.992	5.836.948	10.803.164	5.363.490	20.573.295	3.625.919	3.586.516	69.519.373
+/- in %	-3,3	-7,0	-0,1	-6,2	-3,6	-3,1	-3,1	-6,8	7,5	-3,8
1985	1.739.266	13.595.025	4.185.854	5.621.307	10.334.044	5.183.788	19.664.776	3.605.530	3.770.840	67.700.430
+/- in %	1,6	-1,4	-1,2	-3,7	-4,3	-3,4	-4,4	-0,6	5,1	-2,6
1986	1.622.856	14.106.173	4.080.776	5.443.846	10.220.995	5.217.822	19.538.425	3.602.956	3.380.687	67.214.536
+/- in %	-6,7	3,8	-2,5	-3,2	-1,1	0,7	-0,6	-0,1	-10,3	-0,7
1987	1.737.561	13.969.818	4.137.135	5.256.373	9.990.754	5.244.647	19.015.026	3.481.579	3.987.639	66.820.532
+/- in %	7,1	-1,0	1,4	-3,4	-2,3	0,5	-2,7	-3,4	18,0	-0,6
1988	1.714.001	14.450.339	4.262.580	5.393.387	10.172.101	5.269.036	19.263.526	3.556.453	4.073.656	68.155.079
+/- in %	-1,4	3,4	3,0	2,6	1,8	0,5	1,3	2,2	2,2	2,0
1989	1.721.951	15.180.172	4.390.990	5.621.499	10.748.603	5.574.679	20.770.472	3.788.995	4.310.143	72.107.504
+/- in %	0,5	5,1	3,0	4,2	5,7	5,8	7,8	6,5	5,8	5,8
1990	1.774.496	14.210.406	4.552.226	5.739.208	11.424.757	5.660.816	21.874.361	3.976.769	4.689.556	73.902.595
+/- in %	3,1	-6,4	3,7	2,1	6,3	1,5	5,3	5,0	8,8	2,5

Q: STATISTIK AUSTRIA. - 1) In Kinder- und Jugendherbergen, in Jugendherbergen, auf Campingplätzen und in sonstigen Unterkünften wurden vor dem Winterhalbjahr 1967/68 die Nächtigungen nur insgesamt erfasst, d.h. in diesen Unterkünften wurden In- und Ausländernächtigungen nicht getrennt berücksichtigt. Die Summe aus In- und Ausländernächtigungen vor der genannten Saison ergibt somit geringere Ergebnisse als unter "Insgesamt" ausgewiesen.

Übernachtungen in den Sommersaisonen seit 1952 Absolut und Veränderung zu den Vorjahressaisonen (in %) Nights spent in the summer season since 1952 Total and changes compared to previous seasons (in %)										
Sommersaison Summer season	Bundesländer / Austrian Länder									Österreich
	Burgenland	Kärnten	Nieder- österreich	Ober- österreich	Salzburg	Steiermark	Tirol	Vorarlberg	Wien	

Insgesamt / Total ¹⁾										
1991	1.880.469	15.028.428	4.540.239	5.929.000	12.590.329	5.857.626	23.563.334	4.305.660	4.421.762	78.116.847
+/- in %	6,0	5,8	-0,3	3,3	10,2	3,5	7,7	8,3	-5,7	5,7
1992	1.906.886	14.549.283	4.326.822	5.949.046	12.745.736	5.840.060	23.434.407	4.276.400	4.369.066	77.397.706
+/- in %	1,4	-3,2	-4,7	0,3	1,2	-0,3	-0,5	-0,7	-1,2	-0,9
1993	1.800.323	13.722.959	4.237.738	5.651.531	12.162.893	5.771.134	22.143.861	3.918.170	4.170.832	73.579.441
+/- in %	-5,6	-5,7	-2,1	-5,0	-4,6	-1,2	-5,5	-8,4	-4,5	-4,9
1994	1.793.399	12.830.820	4.102.099	5.412.241	11.334.144	5.678.803	20.386.567	3.692.928	4.370.312	69.601.313
+/- in %	-0,4	-6,5	-3,2	-4,2	-6,8	-1,6	-7,9	-5,7	4,8	-5,4
1995	1.703.977	12.061.741	3.867.992	5.128.227	10.487.298	5.443.024	19.120.565	3.464.291	4.297.145	65.574.260
+/- in %	-5,0	-6,0	-5,7	-5,2	-7,5	-4,2	-6,2	-6,2	-1,7	-5,8
1996	1.635.548	10.818.390	3.737.403	4.783.906	9.714.872	5.226.135	18.095.708	3.316.668	4.551.623	61.880.253
+/- in %	-4,0	-10,3	-3,4	-6,7	-7,4	-4,0	-5,4	-4,3	5,9	-5,6
1997	1.605.282	10.100.642	3.647.752	4.610.143	9.301.985	5.353.251	17.706.948	3.252.884	4.465.926	60.044.813
+/- in %	-1,9	-6,6	-2,4	-3,6	-4,3	2,4	-2,1	-1,9	-1,9	-3,0
1998	1.755.444	10.321.984	3.748.479	4.615.924	9.444.363	5.305.014	18.060.670	3.270.105	4.731.233	61.253.216
+/- in %	9,4	2,2	2,8	0,1	1,5	-0,9	2,0	0,5	5,9	2,0
1999	1.845.218	10.170.417	3.749.695	4.650.322	9.572.136	5.436.987	17.856.700	3.273.549	4.645.897	61.200.921
+/- in %	5,1	-1,5	0,0	0,7	1,4	2,5	-1,1	0,1	-1,8	-0,1
2000	1.871.249	9.823.752	3.696.818	4.523.436	9.148.061	5.351.270	17.360.580	3.222.004	4.647.928	59.645.098
+/- in %	1,4	-3,4	-1,4	-2,7	-4,4	-1,6	-2,8	-1,6	0,0	-2,5
2001	1.828.599	9.908.617	3.653.560	4.421.515	9.196.188	5.410.726	16.966.676	3.252.680	4.607.824	59.246.385
+/- in %	-2,3	0,9	-1,2	-2,3	0,5	1,1	-2,3	1,0	-0,9	-0,7
2002	1.864.861	10.299.468	3.499.183	4.326.059	9.347.665	5.453.092	17.639.496	3.288.694	4.477.738	60.196.256
+/- in %	2,0	3,9	-4,2	-2,2	1,6	0,8	4,0	1,1	-2,8	1,6
2003	1.840.023	10.327.356	3.630.291	4.413.516	9.504.111	5.604.196	17.762.392	3.336.685	4.677.913	61.096.483
+/- in %	-1,3	0,3	3,7	2,0	1,7	2,8	0,7	1,5	4,5	1,5
2004	1.770.397	9.638.247	3.695.636	4.290.169	9.552.347	5.234.991	17.336.531	3.321.190	4.983.198	59.822.706
+/- in %	-3,8	-6,7	1,8	-2,8	0,5	-6,6	-2,4	-0,5	6,5	-2,1
2005	1.862.460	9.338.659	3.716.940	4.237.152	9.452.537	5.302.917	17.281.889	3.202.346	5.183.597	59.578.497
+/- in %	5,2	-3,1	0,6	-1,2	-1,0	1,3	-0,3	-3,6	4,0	-0,4
2006	1.810.606	8.816.214	3.790.208	4.246.102	9.609.403	5.269.355	16.870.768	3.123.460	5.445.693	58.981.809
+/- in %	-2,8	-5,6	2,0	0,2	1,7	-0,6	-2,4	-2,5	5,1	-1,0
2007	1.881.989	9.098.116	3.939.435	4.281.076	9.855.749	5.491.587	17.422.168	3.392.759	5.584.101	60.946.980
+/- in %	3,9	3,2	3,9	0,8	2,6	4,2	3,3	8,6	2,5	3,3
2008	1.961.601	9.190.617	4.048.272	4.429.793	10.098.351	5.681.511	17.759.288	3.348.977	5.893.454	62.411.864
+/- in %	4,2	1,0	2,8	3,5	2,5	3,5	1,9	-1,3	5,5	2,4
2009	1.992.767	9.087.046	3.980.785	4.404.017	9.875.937	5.758.453	17.501.818	3.375.086	5.698.444	61.674.338
+/- in %	1,6	-1,1	-1,7	-0,6	-2,2	1,4	-1,4	0,8	-3,3	-1,2
2010	2.016.847	8.751.190	4.000.061	4.254.336	10.175.166	5.817.375	17.790.565	3.400.878	6.269.656	62.476.074
+/- in %	1,2	-3,7	0,5	-3,4	3,0	1,0	1,6	0,8	10,0	1,3
2011	2.024.007	8.977.531	4.156.732	4.394.257	10.449.767	5.973.476	18.013.286	3.485.722	6.531.935	64.006.713
+/- in %	0,4	2,6	3,9	3,3	2,7	2,7	1,3	2,5	4,2	2,4
2012	2.002.767	9.198.858	4.103.987	4.573.556	10.927.884	5.998.966	18.299.248	3.588.777	7.005.113	65.699.156
+/- in %	-1,0	2,5	-1,3	4,1	4,6	0,4	1,6	3,0	7,2	2,6
2013	1.939.978	9.088.063	3.971.319	4.454.725	11.180.823	6.200.547	18.673.555	3.658.430	7.293.566	66.461.006
+/- in %	-3,1	-1,2	-3,2	-2,6	2,3	3,4	2,0	1,9	4,1	1,2
2014	1.968.623	8.690.799	4.143.284	4.425.218	11.389.334	6.288.056	18.905.341	3.673.888	7.728.962	67.213.505
+/- in %	1,5	-4,4	4,3	-0,7	1,9	1,4	1,2	0,4	6,0	1,1
2015	1.983.325	8.764.576	4.189.415	4.583.470	11.824.844	6.488.707	19.623.237	3.689.034	8.279.921	69.426.529
+/- in %	0,7	0,8	1,1	3,6	3,8	3,2	3,8	0,4	7,1	3,3
2016	2.092.170	9.221.162	4.229.673	4.696.584	12.576.257	6.942.252	20.729.457	3.927.487	8.535.935	72.950.977
+/- in %	5,5	5,2	1,0	2,5	6,4	7,0	5,6	6,5	3,1	5,1
2017	2.091.813	9.567.359	4.410.860	4.859.617	12.995.884	7.066.064	21.170.788	3.971.724	8.852.961	74.987.070
+/- in %	0,0	3,8	4,3	3,5	3,3	1,8	2,1	1,1	3,7	2,8
2018	2.048.894	9.578.888	4.527.342	5.113.335	13.325.897	7.145.310	21.777.877	4.023.151	9.206.229	76.746.923
+/- in %	-2,1	0,1	2,6	5,2	2,5	1,1	2,9	1,3	4,0	2,3

Q: STATISTIK AUSTRIA. - 1) In Kinder- und Jugendherbergen, in Jugendherbergen, auf Campingplätzen und in sonstigen Unterkünften wurden vor dem Winterhalbjahr 1967/68 die Nächtigungen nur insgesamt erfasst, d.h. in diesen Unterkünften wurden In- und Ausländernächtigungen nicht getrennt berücksichtigt. Die Summe aus In- und Ausländernächtigungen vor der genannten Saison ergibt somit geringere Ergebnisse als unter "Insgesamt" ausgewiesen.

Übernachtungen und Ankünfte seit dem Kalenderjahr 1959 Aufenthaltsdauer und Anteil der deutschen Gästenachtungen Nights spent and arrivals since the year 1959 Average length of stay and share of the German nights spent								
Kalenderjahr	Übernachtungen / nights spent			Ankünfte / Arrivals			Durchschnittliche Aufenthaltsdauer/ Average length of stay	
	Insgesamt	Darunter Deutschland		Insgesamt	Darunter Deutschland		Insgesamt	Darunter Deutschland
		Absolut	Anteil in %		Absolut	Anteil in %		
1959	39.763.627	17.151.831	43,1	7.280.658	2.505.576	34,4	5,5	6,8
1960	41.968.554	18.608.740	44,3	7.739.744	2.700.409	34,9	5,4	6,9
1961	47.888.125	22.995.152	48,0	8.387.052	3.230.645	38,5	5,7	7,1
1962	54.253.428	28.416.551	52,4	9.030.101	3.730.375	41,3	6,0	7,6
1963	56.235.193	29.612.830	52,7	9.132.421	3.716.986	40,7	6,2	8,0
1964	59.497.364	31.153.682	52,4	9.577.001	3.890.669	40,6	6,2	8,0
1965	62.023.425	33.023.172	53,2	9.834.609	3.990.723	40,6	6,3	8,3
1966	64.568.879	34.788.491	53,9	10.314.759	4.225.308	41,0	6,3	8,2
1967	63.823.881	33.411.640	52,3	10.219.804	4.078.688	39,9	6,2	8,2
1968	67.458.960	35.962.483	53,3	10.837.616	4.475.921	41,3	6,2	8,0
1969	70.615.002	38.334.019	54,3	11.384.462	4.760.212	41,8	6,2	8,1
1970	79.521.219	44.529.004	56,0	12.401.124	5.379.065	43,4	6,4	8,3
1971	88.490.650	52.131.816	58,9	13.208.178	6.050.306	45,8	6,7	8,6
1972	102.312.159	56.722.818	55,4	15.447.884	6.719.441	43,5	6,6	8,4
1973	102.308.008	57.846.809	56,5	15.447.289	6.945.479	45,0	6,6	8,3
1974	99.706.262	59.430.248	59,6	15.143.274	7.181.462	47,4	6,6	8,3
1975	105.392.093	62.757.491	59,5	15.957.508	7.523.037	47,1	6,6	8,3
1976	104.532.528	60.361.279	57,7	16.074.705	7.368.687	45,8	6,5	8,2
1977	105.190.628	59.164.317	56,2	16.584.886	7.373.099	44,5	6,3	8,0
1978	108.351.568	60.436.183	55,8	17.171.842	7.673.058	44,7	6,3	7,9
1979	112.565.894	62.233.501	55,3	17.957.733	8.013.492	44,6	6,3	7,8
1980	118.746.536	65.578.646	55,2	19.153.379	8.517.509	44,5	6,2	7,7
1981	121.139.348	65.989.261	54,5	19.530.748	8.631.994	44,2	6,2	7,6
1982	118.393.627	62.726.773	53,0	19.604.363	8.437.218	43,0	6,0	7,4
1983	115.793.545	60.463.785	52,2	19.913.775	8.475.052	42,6	5,8	7,1
1984	114.625.642	57.406.928	50,1	20.553.424	8.274.471	40,3	5,6	6,9
1985	112.586.233	55.431.560	49,2	20.618.339	8.145.318	39,5	5,5	6,8
1986	113.621.346	56.055.408	49,3	20.710.464	8.393.619	40,5	5,5	6,7
1987	113.685.216	54.937.062	48,3	21.449.470	8.588.795	40,0	5,3	6,4
1988	115.712.241	56.058.730	48,4	22.448.361	8.996.778	40,1	5,2	6,2
1989	123.784.150	59.921.841	48,4	24.341.595	9.666.493	39,7	5,1	6,2
1990	123.629.478	56.819.027	46,0	25.257.414	9.418.694	37,3	4,9	6,0
1991	130.072.799	64.285.539	49,4	25.737.088	10.613.343	41,2	5,1	6,1
1992	130.416.269	64.715.088	49,6	25.834.385	10.664.269	41,3	5,0	6,1
1993	127.039.815	64.978.848	51,1	24.988.674	10.664.011	42,7	5,1	6,1
1994	122.359.877	61.992.259	50,7	24.779.815	10.409.230	42,0	4,9	6,0
1995	117.114.518	58.430.082	49,9	24.175.214	10.013.543	41,4	4,8	5,8
1996	112.936.318	56.304.120	49,9	24.095.495	9.877.394	41,0	4,7	5,7
1997	109.106.011	52.834.838	48,4	23.869.725	9.392.919	39,4	4,6	5,6
1998	111.156.656	52.791.543	47,5	24.951.599	9.697.182	38,9	4,5	5,4
1999	112.733.040	53.091.546	47,1	25.456.443	9.844.027	38,7	4,4	5,4
2000	113.686.490	52.333.706	46,0	26.377.987	9.990.133	37,9	4,3	5,2
2001	115.110.685	52.786.420	45,9	26.894.040	10.144.870	37,7	4,3	5,2
2002	116.804.452	53.521.157	45,8	27.359.922	10.349.377	37,8	4,3	5,2
2003	117.966.984	52.804.677	44,8	28.133.763	10.467.992	37,2	4,2	5,0
2004	117.251.081	50.986.973	43,5	28.466.352	10.256.026	36,0	4,1	5,0
2005	119.241.539	51.027.523	42,8	29.337.323	10.366.808	35,3	4,1	4,9
2006	119.403.235	48.791.624	40,9	30.142.866	10.107.007	33,5	4,0	4,8
2007	121.450.702	48.167.380	39,7	31.140.651	10.164.758	32,6	3,9	4,7
2008	126.718.888	50.144.306	39,6	32.616.360	10.709.251	32,8	3,9	4,7
2009	124.307.317	48.856.862	39,3	32.316.775	10.622.835	32,9	3,8	4,6
2010	124.880.764	48.155.743	38,6	33.389.261	10.706.153	32,1	3,7	4,5
2011	126.002.551	47.389.531	37,6	34.629.083	10.929.670	31,6	3,6	4,3
2012	131.016.081	49.606.383	37,9	36.164.047	11.411.557	31,6	3,6	4,3
2013	132.629.032	50.822.726	38,3	36.847.215	11.758.193	31,9	3,6	4,3
2014	131.900.739	49.512.028	37,5	37.556.512	11.750.027	31,3	3,5	4,2
2015	135.249.467	50.199.468	37,1	39.424.336	12.140.737	30,8	3,4	4,1
2016	140.876.953	52.652.671	37,4	41.463.402	12.986.055	31,3	3,4	4,1
2017	144.500.153	53.576.106	37,1	43.079.437	13.442.884	31,2	3,4	4,0
2018	149.819.382	56.285.325	37,6	44.848.762	14.092.157	31,4	3,3	4,0

Q: STATISTIK AUSTRIA