



# KINDERTAGESHEIM- STATISTIK

Herausgegeben von STATISTIK AUSTRIA

 **Bundeskanzleramt**

Bundesministerin für Frauen,  
Familien und Jugend



Wien 2019

# Impressum

## Auskünfte

Für schriftliche oder telefonische Anfragen steht Ihnen in der Statistik Austria der Allgemeine Auskunftsdienst unter der Adresse

Guglgasse 13  
1110 Wien  
Tel.: +43 (1) 711 28-7070  
e-mail: [info@statistik.gv.at](mailto:info@statistik.gv.at)  
Fax: +43 (1) 71128 7728

zur Verfügung.

## Herausgeber und Hersteller

STATISTIK AUSTRIA  
Bundesanstalt Statistik Österreich  
1110 Wien  
Guglgasse 13

## Für den Inhalt verantwortlich

Harald Gumpoldsberger  
Tel.: +43 (1) 711 28-7216  
e-mail: [harald.gumpoldsberger@statistik.gv.at](mailto:harald.gumpoldsberger@statistik.gv.at)

Finanziert aus Mitteln des Bundeskanzleramtes  
Bundesministerin für Frauen, Familien und Jugend

## Umschlagfoto

[iofoto@www.fotolia.de](mailto:iofoto@www.fotolia.de)

## Kommissionsverlag

Verlag Österreich GmbH  
1010 Wien  
Bäckerstraße 1  
Tel.: +43 (1) 610 77-0  
e-mail: [order@verlagoesterreich.at](mailto:order@verlagoesterreich.at)

ISBN 978-3-903264-20-5

Das Produkt und die darin enthaltenen Daten sind urheberrechtlich geschützt. Alle Rechte sind der Bundesanstalt Statistik Österreich (STATISTIK AUSTRIA) vorbehalten. Bei richtiger Wiedergabe und mit korrekter Quellenangabe „STATISTIK AUSTRIA“ ist es gestattet, die Inhalte zu vervielfältigen, verbreiten, öffentlich zugänglich zu machen und sie zu bearbeiten. Bei auszugsweiser Verwendung, Darstellung von Teilen oder sonstiger Veränderung von Dateninhalten wie Tabellen, Grafiken oder Texten ist an geeigneter Stelle ein Hinweis anzubringen, dass die verwendeten Inhalte bearbeitet wurden.

Die Bundesanstalt Statistik Österreich sowie alle Mitwirkenden an der Publikation haben deren Inhalte sorgfältig recherchiert und erstellt. Fehler können dennoch nicht gänzlich ausgeschlossen werden. Die Genannten übernehmen daher keine Haftung für die Richtigkeit, Vollständigkeit und Aktualität der Inhalte, insbesondere übernehmen sie keinerlei Haftung für eventuelle unmittelbare oder mittelbare Schäden, die durch die direkte oder indirekte Nutzung der angebotenen Inhalte entstehen. Korrekturhinweise senden Sie bitte an die Redaktion.

© STATISTIK AUSTRIA

Artikelnummer: 20-1630-19

Verkaufspreis: € 15,00 (inkl. CD-ROM)

Wien 2019

## Vorwort

Die aktuelle Struktur der österreichischen Kindertagesheime (Krippen, Kindergärten, Horte und altersgemischte Betreuungseinrichtungen) ist das Hauptthema der Publikation. Trends werden mittels Zeitreihen der Betreuungseinrichtungen für Bundesländer sichtbar gemacht.

Die Betreuung der Kinder im Vorschulalter wurde in den letzten Monaten ein prioritäres Thema der Bildungs- und Sozialpolitik. Verfügbarkeit der Ressourcen, Betreuungsquoten und Kosten für Kindergarten-Pflichtjahre sind Beispiele für Themen, die in diesem Kontext aktuell geworden sind, wobei die regionalen Aspekte eine wesentliche Rolle spielen. Der Band stellt eine wichtige Entscheidungshilfe für institutionelle Familienpolitik dar und dokumentiert, gegliedert nach Bundesländern und Betreuungsformen, die Anzahl der Kindertagesheime, Öffnungszeiten, Schließtage u. a. für das Berichtsjahr 2018/19. Angaben über das Alter, die Staatsangehörigkeit, sowie die Dauer der Anwesenheit im Kindertagesheim charakterisieren die betreuten Kinder. Die Personaltabelle schließt das Erhebungsprogramm ab; das Betreuungspersonal wird nach Alter, Verwendung und Geschlecht dargestellt.

Mit dieser Publikation setzt die Statistik Austria eine seit 1972 bestehende Reihe fort. Als Konsequenz des Bundesstatistikgesetzes 2000 erscheint diese Publikation in Kooperation mit den Bundesländern im direkten Auftrag des Bundesministeriums für Familien und Jugend.



Dr. Konrad Pesendorfer  
Fachstatistischer Generaldirektor der STATISTIK AUSTRIA

Wien, im Juni 2019

# Inhaltsverzeichnis

<b>Ergebnisse und Grafiken</b> .....	<b>11</b>
--------------------------------------	-----------

<b>Hinweise und Definitionen</b> .....	<b>21</b>
--	-----------

## Grafiken

Grafik 1: Kindertagesheime im Jahr 2018 nach dem Erhalter.....	11
Grafik 2: Kindertagesheime im Jahr 2018 nach den Öffnungszeiten.....	12
Grafik 3: Kindertagesheime im Jahr 2018 nach geöffneten Wochen pro Jahr.....	12
Grafik 4: Kindertagesheime im Jahr 2018 nach dem Beginn der Öffnungszeit .....	13
Grafik 5: Kindertagesheime im Jahr 2018 nach dem Ende der Öffnungszeit .....	13
Grafik 6: Kindertagesheime im Jahr 2018 nach geöffneten Stunden pro Betriebstag .....	13
Grafik 7: Kinder in Kindertagesheimen im Jahr 2018 nach der Dauer der Anwesenheit .....	14
Grafik 8: Kinder in Kindertagesheimen im Jahr 2018 nach der Staatsangehörigkeit.....	14
Grafik 9: Betreuungsquoten der 3-, 4- und 5-Jährigen .....	15
Grafik 10: Betreuungsquoten 2016 im internationalen Vergleich .....	15
Grafik 11: Betreuungsquote der 3-jährigen Kinder 2018 .....	16
Grafik 12: Betreuungsquote der 4-jährigen Kinder 2018 .....	16
Grafik 13: Betreuungsquote der 5-jährigen Kinder 2018.....	17

## TABELLEN

### Zeitreihen

Zeitreihe 1 Krippen und Kleinkindbetreuungseinrichtungen in den Bundesländern 1972/73 - 2018/19 .....	29
Zeitreihe 2 Kindergärten in den Bundesländern 1972/73 - 2018/19 .....	39
Zeitreihe 3 Horte in den Bundesländern 1972/73 - 2018/19 .....	49
Zeitreihe 4 Altersgemischte Kinderbetreuungseinrichtungen in den Bundesländern 1997/98 - 2018/19 .....	59

### Tabellenteil über das Berichtsjahr 2018/19

Tabelle 1 Kindertagesheime nach dem Erhalter 2018/19.....	66
Tabelle 2 Kindertagesheime nach geöffneten Tagen pro Woche und ganz- bzw. halbtägiger Öffnungszeit 2018/19 .....	67
Tabelle 3 Kindertagesheime nach geöffneten Wochen 2018/19.....	68
Tabelle 4 Kindertagesheime nach dem Beginn der Öffnungszeit 2018/19 .....	69
Tabelle 5 Kindertagesheime nach dem Ende der Öffnungszeit 2018/19 .....	70
Tabelle 6 Kindertagesheime nach der Anzahl der geöffneten Stunden pro Betriebstag 2018/19 .....	71
Tabelle 7 Kindertagesheime nach Schließtagen 2018/19 .....	72
Tabelle 8 Kindertagesheime 2018/19 nach der Gruppenanzahl und der Form der Betreuungseinrichtung .....	74
Tabelle 9 Gruppen in Kindertagesheimen 2018/19 nach der Form der Betreuungsgruppe.....	75

Tabelle 10	Kinder in Kindertagesheimen nach dem Geschlecht und dem Erhalter 2018/19.....	76
Tabelle 11	Kinder in Kindertagesheimen nach Anwesenheitsdauer und Einnahme von Mittagessen 2018/19.....	77
Tabelle 12	Kinder in Kindertagesheimen nach dem Alter 2018/19.....	78
Tabelle 13	Kinder in Kindertagesheimen nach der Staatsangehörigkeit 2018/19.....	80
Tabelle 14	Kinder in Kindertagesheimen mit nicht-deutscher Umgangssprache 2018/19.....	82
Tabelle 15	Kinder in Kindertagesheimen nach der Anzahl der geöffneten Stunden pro Betriebstag 2018/19.....	83
Tabelle 16	Kinder in Kindertagesheimen nach der Anzahl der jährlichen Schließtage 2018/19.....	84
Tabelle 17	Kinder in Kindertagesheimen 2018/19 nach der Anzahl der Betreuungsgruppen in der Einrichtung.....	85
Tabelle 18	Kinderbetreuungsquoten nach Einzeljahren 2018/19.....	86
Tabelle 19	Kinderbetreuungsquoten der 0- bis 2-jährigen und 3- bis 5-jährigen Kinder 1995 bis 2018.....	87
Tabelle 20	Kinderbetreuungsquoten 2016 im internationalen Vergleich.....	88
Tabelle 21.1	Betreuungspersonal insgesamt in Kindertagesheimen nach dem Alter 2018/19.....	89
Tabelle 21.2	Männliches Betreuungspersonal in Kindertagesheimen nach dem Alter 2018/19.....	90
Tabelle 21.3	Weibliches Betreuungspersonal in Kindertagesheimen nach dem Alter 2018/19.....	91
Tabelle 22	Betreuungspersonal in Kindertagesheimen nach der Verwendung 2018/19.....	92
Tabelle 23	Betreuungspersonal in Kindertagesheimen nach dem Beschäftigungsausmaß 2018/19.....	93
Tabelle 24	Qualifiziertes Fachpersonal in Kindertagesheimen nach der Ausbildung 2018/19.....	94
Tabelle 25.1	Kindertagesheime in den Politischen Bezirken 2018/19.....	96
Tabelle 25.2	Krippen und Kleinkindbetreuungseinrichtungen in den Politischen Bezirken 2018/19.....	98
Tabelle 25.3	Kindergärten in den Politischen Bezirken 2018/19.....	100
Tabelle 25.4	Horte in den Politischen Bezirken 2018/19.....	102
Tabelle 25.5	Altersgemischte Einrichtungen in den Politischen Bezirken 2018/19.....	104
Tabelle 26	Ausgaben der öffentlichen Hand für Kindertagesheime 2000 bis 2017.....	106
Tabelle 27	Ausgaben der öffentlichen Hand für Kindertagesheime nach Bundesländern.....	108
Tabelle 28	Kinder in Kindertagesheimen nach Kategorien von Öffnungszeiten 2018/19.....	112





Ergebnisse  
Grafiken





## Einrichtungen und Kinder

In Österreich gibt es im aktuellen Berichtsjahr 2018/19 9.342 institutionelle Kinderbetreuungseinrichtungen (ohne Saisontagesheime); davon sind 4.565 Kindergärten, 2.185 Kinderkrippen und Kleinkindbetreuungseinrichtungen, 1.005 Horte und 1.587 altersgemischte Betreuungseinrichtungen. Im Fünfjahresvergleich zeigt sich, dass dabei die Anzahl der Krippen und Kleinkindbetreuungseinrichtungen (+ 50,7%) stark zugenommen hat. Der leichte Rückgang bei den Kindergartenstandorten (- 2,7% gegenüber 2013) ist dadurch erklärbar, dass immer mehr Einrichtungen als altersgemischte Kinderbetreuungseinrichtungen – in denen neben Kindergartenkindern auch Kinder im Vorschulalter oder nachmittags teilweise zusätzlich auch Schüler betreut werden – geführt werden.

Während bei den Kindergärten knapp drei Viertel (72,1%) von öffentlichen Gebietskörperschaften (Bund, Länder, Gemeinden) erhalten werden, ist bei Krippen und Kleinkindbetreuungseinrichtungen und altersgemischten Betreuungseinrichtungen die Mehrheit in privater Trägerschaft. (Grafik 1).

**Grafik 1: Kindertagesheime im Jahr 2018 nach dem Erhalter**

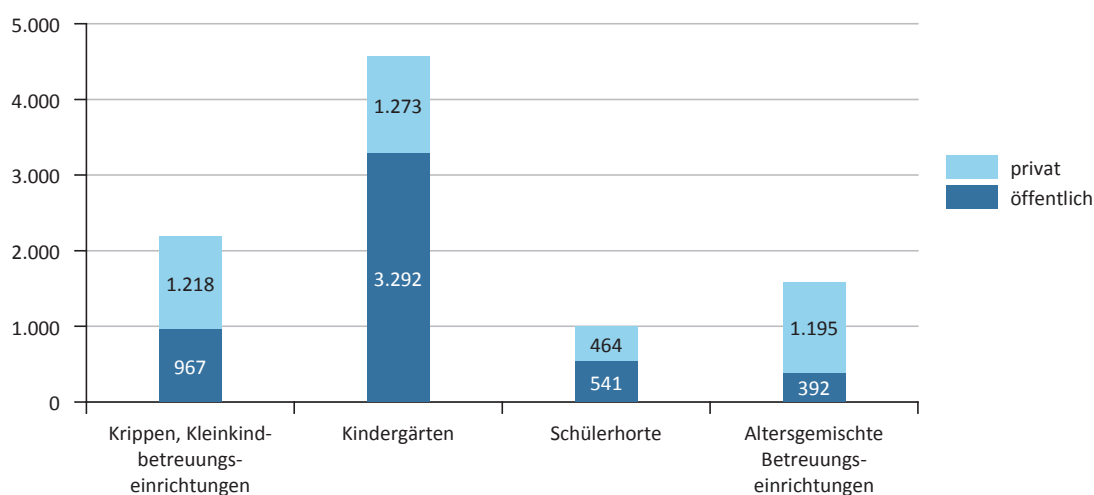

Q: STATISTIK AUSTRIA; Kindertagesheimstatistik 2018/19

Mit Stichtag 15. Oktober 2018 waren bundesweit 365.359 Kinder in Kindertagesheimen eingeschrieben. Mit 223.064 Kindern war der Großteil davon in Kindergartengruppen untergebracht, 44.817 besuchten Krippengruppen und Kleinkindbetreuungsgruppen, 52.156 Hortgruppen und 45.322 altersgemischte Betreuungsgruppen.

## Öffnungszeiten

Mehr als neun von zehn Kindertagesheimen werden ganztägig geführt (Öffnungsdauer mindestens sechs Stunden), von diesen wiederum haben über 99,6% auch über Mittag geöffnet. Einrichtungen, die über Mittag schließen, findet man ausschließlich im Westen Österreichs (Tirol und Vorarlberg). Nur vereinzelt gibt es Kinderbetreuungseinrichtungen, die auch an Samstagen bzw. Sonntagen geöffnet haben: bundesweit sind es 14, die an mehr als fünf Tagen in der Woche geöffnet haben (Grafik 2).

Drei von zehn Kindertagesheimen haben 51 bis 52 Wochen pro Jahr geöffnet (30,7%). 14,4 Prozent der Einrichtungen kommen auf 49 bis 50 geöffnete Wochen, 21,0 Prozent auf 47 bis 48, 20,6 Prozent auf 45 bis 46, 5,0 Prozent auf 43 bis 44 und 1,7 Prozent auf 41 bis 42 Wochen. Nur 6,6 Prozent der Einrichtungen haben 40 oder weniger Wochen offen (Grafik 3).

Ein durchschnittliches Kindertagesheim hat 22 Betriebstage pro Jahr geschlossen; die meisten Schließtage fallen in die Sommerferien (durchschnittlich 11,1). Knapp fünf Betriebstage ist im Durchschnitt in den Weihnachtsferien geschlossen, knapp drei Tage in den Osterferien und ein bis zwei Tage in den Semesterferien. Nach Betreuungsformen betrachtet haben Krippen und Kleinkindbetreuungseinrichtungen bzw. altersgemischte Betreuungseinrichtungen die wenigsten Schließtage pro Jahr (16,0 bzw. 13,2). Kindergärten kommen im Durchschnitt auf 26,9

geschlossene Tage, Horte auf 24,7 Tage. Im Bundesländervergleich verzeichnet Tirol die meisten geschlossenen Betriebstage pro Jahr (34,2), Wien die wenigsten (7,0).

**Grafik 2: Kindertagesheime im Jahr 2018 nach den Öffnungszeiten**

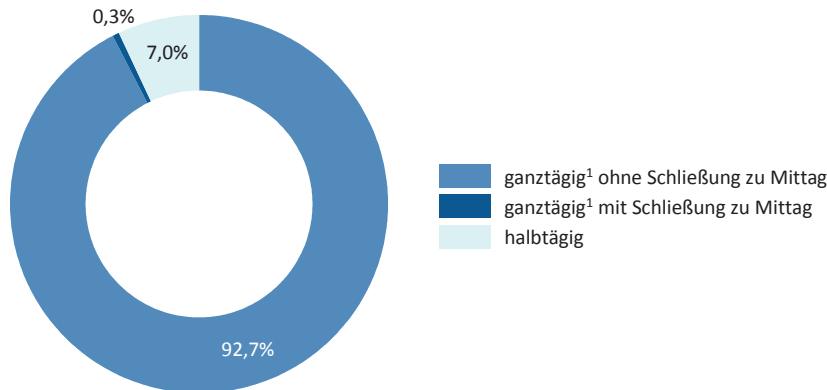

Q: STATISTIK AUSTRIA; Kindertagesheimstatistik 2018/19. - 1) Öffnungsdauer von 6 und mehr Stunden

**Grafik 3: Kindertagesheime im Jahr 2018 nach geöffneten Wochen pro Jahr**

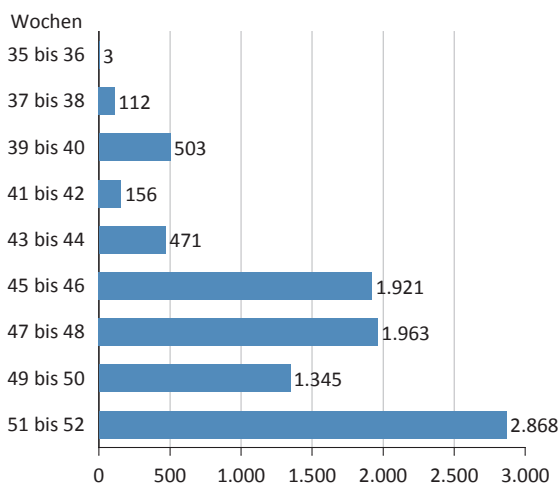

Q: STATISTIK AUSTRIA; Kindertagesheimstatistik 2018/19

Betrachtet man den Beginn der Öffnungszeiten im Detail, zeigt sich, dass mehr als 85 Prozent der Krippen und Kleinkindbetreuungseinrichtungen und mehr als 90 Prozent der Kindergärten im Durchschnitt bereits vor 7.30 Uhr für die Kinderbetreuung zur Verfügung stehen (Grafik 4). Knapp die Hälfte der Krippen und Kleinkindbetreuungseinrichtungen und acht von zehn Horten haben bis mindestens 17.00 Uhr geöffnet. Bei den Kindergärten sperrt mehr als ein Fünftel vor 14.00 Uhr zu, während jeder Dritte bis mindestens 17.00 Uhr geöffnet hat (Grafik 5). Vier von zehn Kindertagesheimen bieten für zehn und mehr Stunden Kinderbetreuung an. Nur 7,0 Prozent der Kindertagesheime haben durchschnittlich weniger als sechs Stunden pro Tag geöffnet. (Grafik 6).

Von den Kindern werden 49,4 Prozent ganztagig in Kindertagesheimen betreut, 39,3 Prozent besuchen die Betreuungseinrichtung nur vormittags. Der Rest wird, überwiegend in Horten, nur nachmittags betreut. In Kindergärten gibt es in Wien die anteilmäßig meisten ganztagig betreuten Kinder (79,1%), die wenigsten in Tirol (28,6%). (Grafik 7).

**Grafik 4: Kindertagesheime im Jahr 2018 nach dem Beginn der Öffnungszeit**

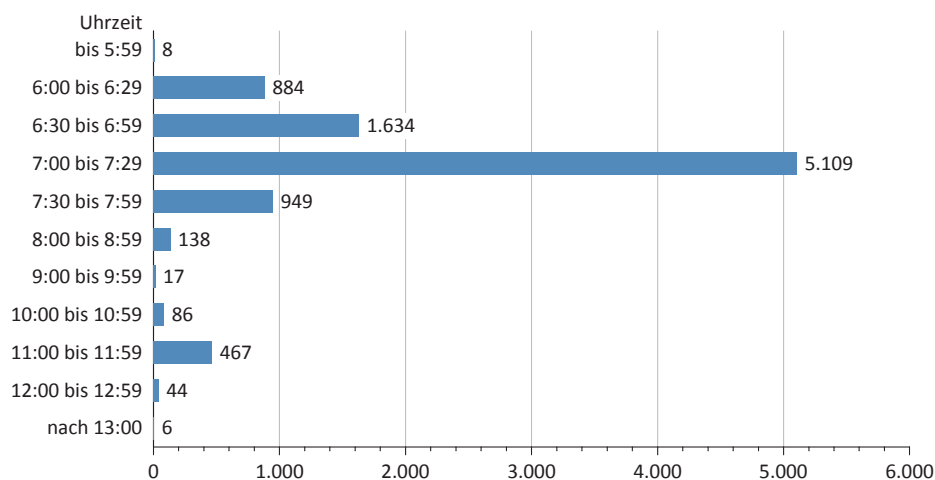

Q: STATISTIK AUSTRIA; Kindertagesheimstatistik 2018/19

**Grafik 5: Kindertagesheime im Jahr 2018 nach dem Ende der Öffnungszeit**

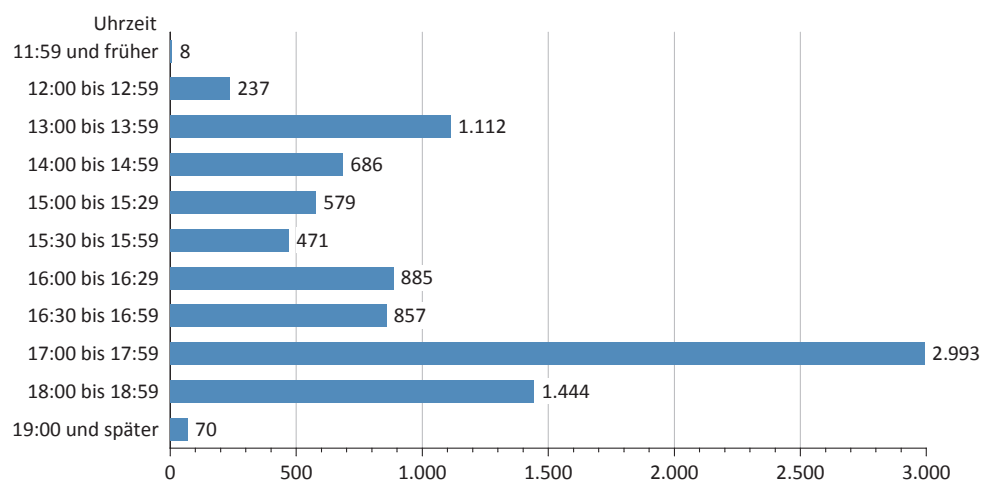

Q: STATISTIK AUSTRIA; Kindertagesheimstatistik 2018/19

**Grafik 6: Kindertagesheime im Jahr 2018 nach geöffneten Stunden pro Betriebstag**

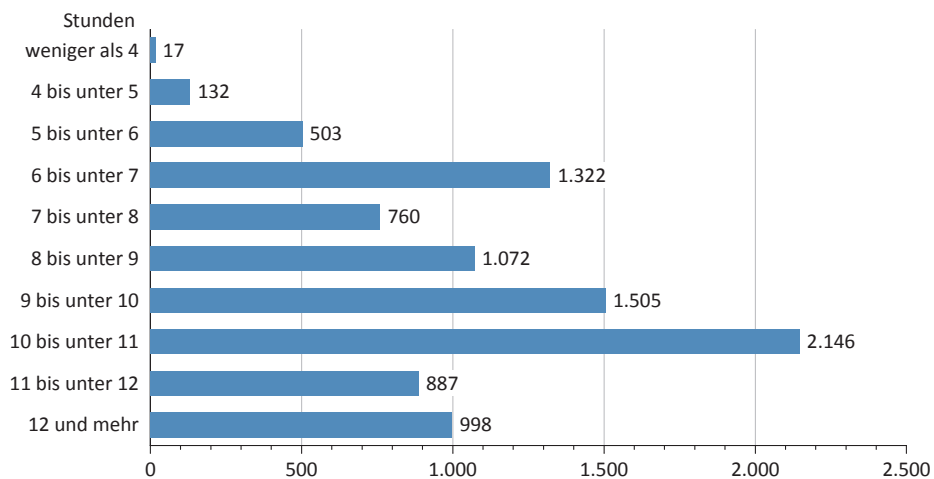

Q: STATISTIK AUSTRIA; Kindertagesheimstatistik 2018/19

**Grafik 7: Kinder in Kindertagesheimen im Jahr 2018 nach der Dauer der Anwesenheit**

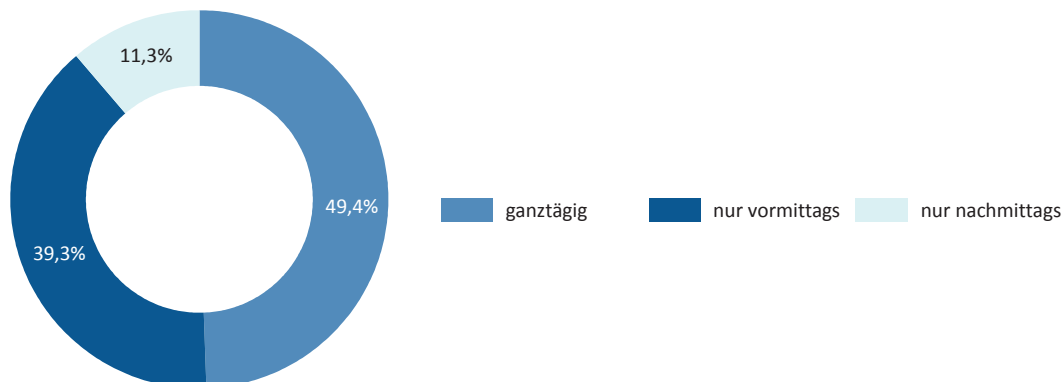

Q: STATISTIK AUSTRIA; Kindertagesheimstatistik 2018/19

## Kinder nach der Staatsangehörigkeit und der Muttersprache

Mehr als 19 Prozent der in Kindertagesheimen betreuten Kinder haben nicht die österreichische Staatsbürgerschaft (Daten ohne Steiermark). Mehr als ein Fünftel der ausländischen Kinder kommt aus den Ländern des ehemaligen Jugoslawien, 8,3 Prozent sind deutsche und 7,5 Prozent türkische Staatsbürger. Der Ausländeranteil in Kindertagesheimen entspricht in etwa jenem der gleichaltrigen Wohnbevölkerung. In Wien (33,4%) ist der Ausländeranteil in Kindertagesheimen am größten, im Burgenland (11,2%) am kleinsten (Grafik 8). Jedes dritte Kind, das in einer institutionellen Betreuungseinrichtung untergebracht ist, hat nicht Deutsch als Muttersprache (Daten ohne Steiermark). Nach Bundesländern betrachtet finden sich neben Wien mit 60,1 Prozent in Oberösterreich und Vorarlberg die anteilmäßig meisten Kinder mit nicht deutscher Muttersprache (26,7% bzw. 26,2%), während Kärnten (14,6%) recht deutlich unter dem Österreich-Durchschnitt (33,0%) liegt. Für das Bundesland Steiermark liegen in diesem Bereich keine vollständigen Daten vor.

**Grafik 8: Kinder in Kindertagesheimen im Jahr 2018 nach der Staatsangehörigkeit <sup>1)</sup>**

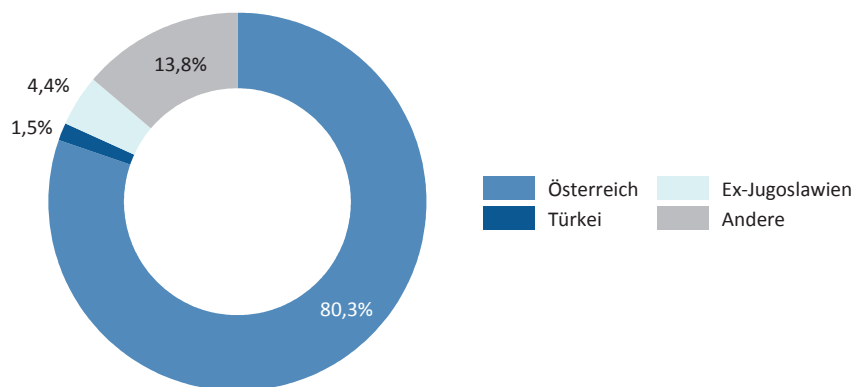

Q: STATISTIK AUSTRIA; Kindertagesheimstatistik 2018/19. - 1) Ohne Steiermark.

## Betreuungsquoten

Betrachtet man die Entwicklung der Betreuungsquoten der 3-, 4- und 5-jährigen Kinder (den Anteil der in Kindertagesheimen betreuten Kinder, bezogen auf die gleichaltrige Wohnbevölkerung) in den letzten zehn Jahren, zeigt sich, dass bei allen drei Alterskategorien beträchtliche Anstiege zu erkennen sind. So erhöhte sich die Betreuungsquote der 3-Jährigen von 73,4 Prozent im Jahr 2008 auf mittlerweile 86,7 Prozent. Bei den 4-Jährigen wurde in den letzten zehn Jahren eine Steigerung von 92,2 auf 96,4 Prozent verzeichnet, bei den 5-Jährigen von 93,8 auf 97,5 Prozent (Grafik 9).

So deutlich diese Entwicklung auch ist, bei den 3-jährigen Kindern liegt Österreich im internationalen Vergleich noch immer zurück. Dies zeigt sich bei Betrachtung einer Studie von EUROSTAT über das Berichtsjahr

2016; dabei ist anzumerken, dass in dieser Studie die Berechnung der Alterskategorien nicht wie für nationale Zwecke zum Stichtag im September, sondern zum Jahresende erfolgte, ein direkter Vergleich der für Österreich ausgewiesenen Werte mit den in den Grafiken 9 und 11 bis 13 dargestellten Daten ist somit nicht möglich. Im europäischen Vergleich der Betreuungsquoten des Berichtsjahres 2016 zeigt sich jedenfalls, dass der für Österreich ausgewiesene Wert bei den 3-jährigen Kindern noch immer recht deutlich unter dem Durchschnitt der 28 EU-Staaten („EU-28“) lag. Bei der Betreuungsquote der 4-jährigen Kinder befand sich Österreich nur knapp unter dem EU-Durchschnitt (Grafik 10), bei den 5-Jährigen sogar knapp darüber.

**Grafik 9: Betreuungsquoten der 3-, 4- und 5-Jährigen**

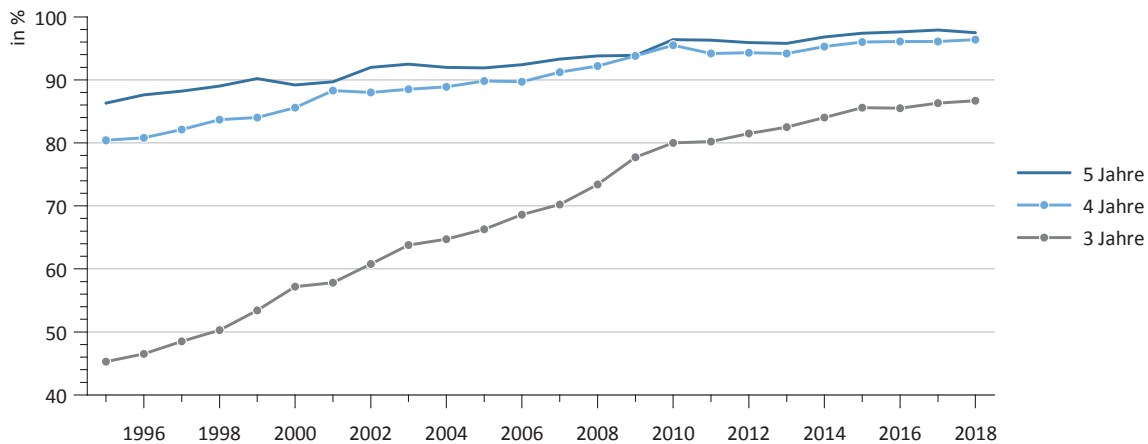

Q: STATISTIK AUSTRIA; Kindertagesheimstatistik 2018/19. Wohnbevölkerung lt. Bevölkerungsfortschreibung (ab 2002: Bevölkerungsregister).

**Grafik 10: Betreuungsquoten 2016 im internationalen Vergleich<sup>1)</sup>**

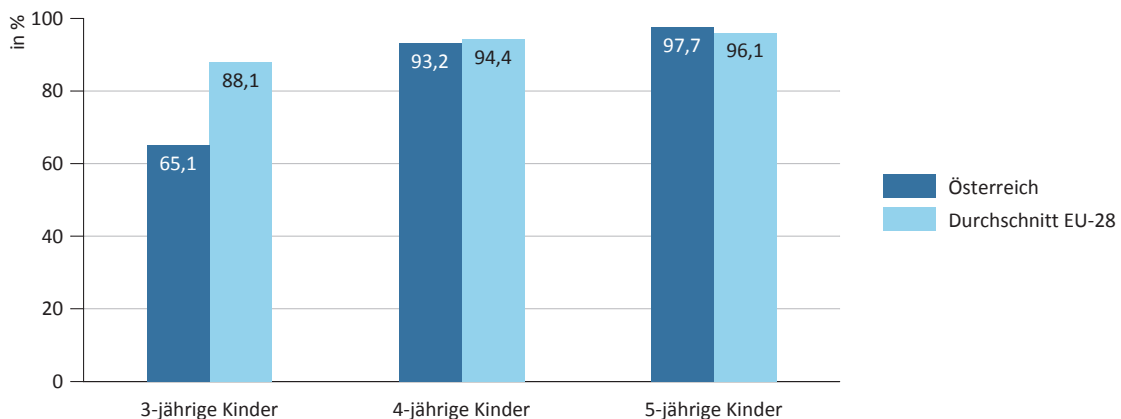

Q: STATISTIK AUSTRIA; Kindertagesheimstatistik 2018/19. - 1) Bezüglich Altersabgrenzung siehe Text.

Beim Vergleich der Betreuungsquoten der einzelnen Bundesländer zeigt sich, dass bei den 3-jährigen Kindern Niederösterreich (95,4%) und das Burgenland (95,2%) recht deutlich über dem Österreich-Durchschnitt von 86,7 Prozent liegen. Die niedrigsten Betreuungsquoten in dieser Alterskategorie werden in der Steiermark (73,8%) und in Kärnten (75,0%) ausgewiesen (Grafik 11). Bei den 4-Jährigen liegt die Betreuungsquote im Österreich-Durchschnitt mittlerweile bei 96,4%, bei den 5-Jährigen (inkl. vorzeitig eingeschulter Kinder) bei 98,2%. Die Bundesländerwerte für die Quoten in diesen Altersklassen sind in Grafik 12 bzw. Grafik 13 dargestellt.

**Grafik 11: Betreuungsquote der 3-jährigen Kinder 2018**

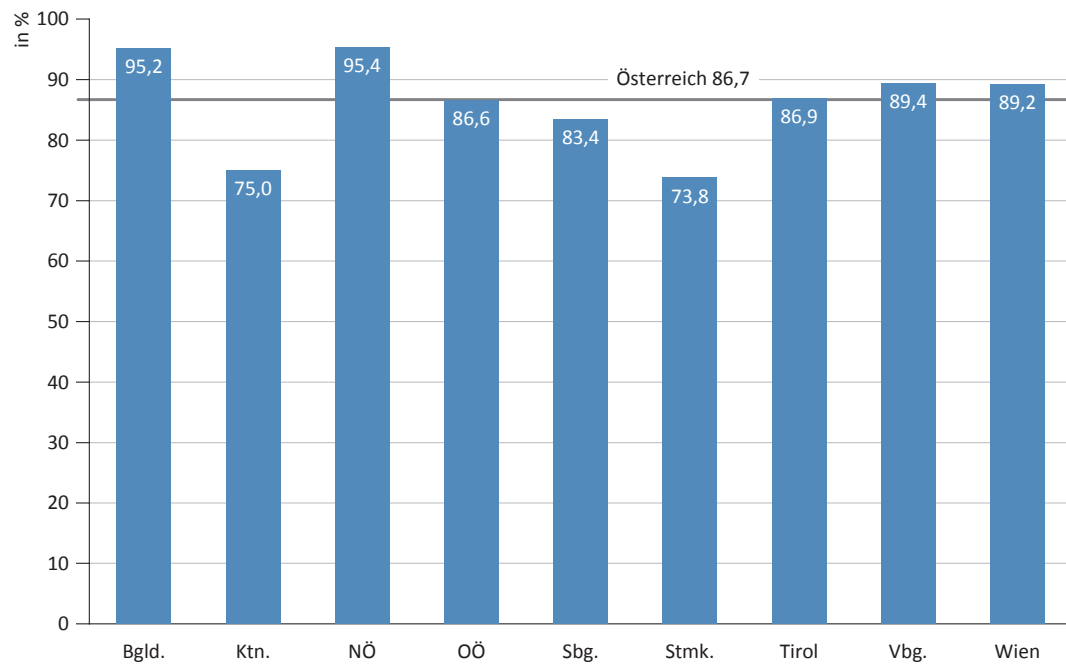

Q: STATISTIK AUSTRIA; Kindertagesheimstatistik 2018/19. Wohnbevölkerung lt. Bevölkerungsregister.

**Grafik 12: Betreuungsquote der 4-jährigen Kinder 2018**

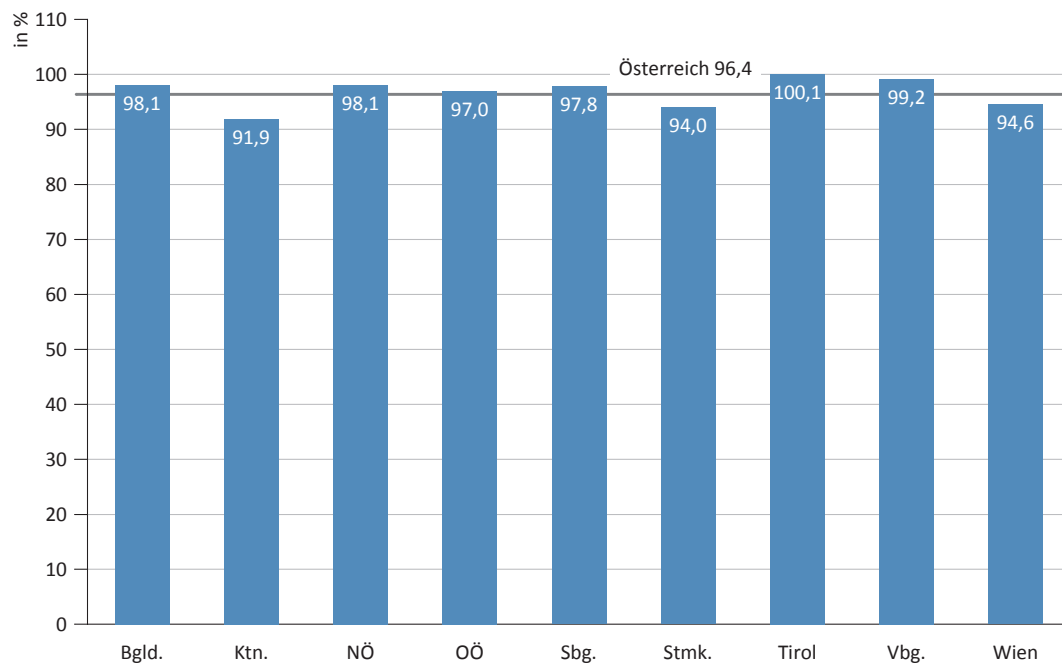

Q: STATISTIK AUSTRIA; Kindertagesheimstatistik 2018/19. Wohnbevölkerung lt. Bevölkerungsregister.

**Grafik 13: Betreuungsquote der 5-jährigen Kinder 2018**

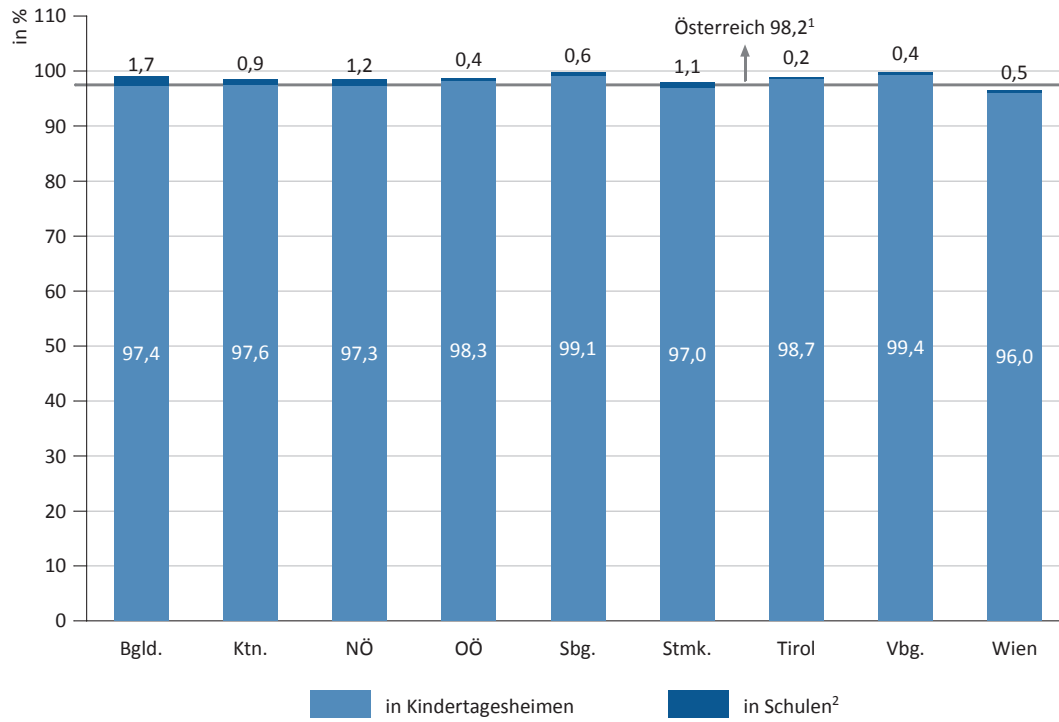

Q: STATISTIK AUSTRIA; Kindertagesheimstatistik 2018/19. Wohnbevölkerung lt. Bevölkerungsregister. - 1) Davon 97,5% in Kindertagesheimen, 0,7% in Schulen. - 2) Vorzeitig eingeschulte 5-jährige Kinder, ohne 5-jährige Kinder in Schülerhorten.





Hinweise  
Definitionen



## 1 Allgemeines

Durch das Bundesstatistikgesetz 2000 wurde das Österreichische Statistische Zentralamt mit Wirksamkeit vom 1. Jänner 2000 aus dem Bundesdienst ausgegliedert und als Bundesanstalt „Statistik Österreich“ (Markenname Statistik Austria) errichtet. Gemäß § 73 Abs. 3 Bundesstatistikgesetz (BGBl. 163/1999 vom 17.8.1999) benötigte die jährliche Kindertagesheimstatistik, die seit dem Berichtsjahr 1972/73 auf Basis einer Vereinbarung mit den Bundesländern erstellt wurde, ab dem Berichtsjahr 2003/04 eine neue rechtliche Basis oder wäre einzustellen gewesen.

Fragen zur Kinderbetreuung gewinnen, auch im Zusammenhang mit der möglichen Vereinbarkeit von Familie und Beruf, immer mehr an Bedeutung. Bund und Länder waren sich daher einig, dass es auch künftig einheitliche, über alle Bundesländer vergleichbare Daten zur Kinderbetreuung geben muss. Es wurde daher als sinnvoll erachtet, eine rechtliche Basis zu schaffen, die es der Statistik Austria ermöglicht, auch künftig eine einheitliche Kindertagesheimstatistik zu erstellen. Nach mehreren Verhandlungen mit verschiedenen Bundesstellen und den Ländern wurde schließlich vereinbart, dass ab dem Erhebungsjahr 2003/04

- die Bundesländer die Daten zur Kindertagesheimstatistik selbst erheben und der Statistik Austria kostenlos elektronisch zur Verfügung stellen;
- die Statistik Austria im Auftrag des Familienministeriums eine einheitliche Analyse, Auswertung und Publikation dieser Daten vornimmt.

In mehreren Arbeitsgruppensitzungen haben sich die Bundesländer auf ein einheitliches Fragenprogramm und ein einheitliches Merkmals- und Ausprägungsverzeichnis geeinigt. Die Steiermark konnte allerdings als einziges Bundesland in den Berichtsjahren 2003/04 bis 2009/10 einen Teil dieses Fragenprogramms hinsichtlich der Kinderdaten nicht vollständig bedienen. Während in den Berichtsjahren 2010/11 bis 2017/18 auch von der Steiermark die Datenbestände mit allen benötigten Merkmalen übermittelt werden konnten, liegen im vorliegenden Berichtsjahr 2018/19 von der Steiermark bei vier Erhebungsmerkmalen der betreuten Kinder wiederum unvollständige Daten vor. Vom Bundesland Wien können seit dem Berichtsjahr 2014/15 keine Einzeldaten des Personals und keine Detaildaten über private Horte zur Verfügung gestellt werden. Im Falle fehlender Daten wurden dabei Werte geschätzt, die für die Vervollständigung von Zeitreihen benötigt werden.

Seit dem Berichtsjahr 2014/15 erfolgte die Datenerhebung in allen Bundesländern in elektronischer Form; die elektronischen Daten werden beim Land gesammelt, geprüft und an die Statistik Austria zur Endprüfung und Auswertung übermittelt.

Auf Basis eines Werkvertrages mit dem zuständigen Ressort (2003/04 bis 2005/06: Bundesministerium für soziale Sicherheit, Generationen und Konsumentenschutz; 2006/07 und 2007/08: Bundesministerium für Gesundheit, Familie und Jugend; 2008/09 bis 2012/13: Bundesministerium für Wirtschaft, Familien und Jugend; 2013/14 bis 2016/17: Bundesministerium für Familien und Jugend; ab 2017/18: Bundeskanzleramt, Bundesministerin für Frauen, Familien und Jugend) werden die von den Bundesländern elektronisch übermittelten Datenbestände von der Statistik Austria einheitlich ausgewertet und analysiert. Dieser Werkvertrag umfasst weiters die Erzeugung der hier vorliegenden Publikation „Kindertagesheimstatistik“, die Bereitstellung von Übersichtstabellen im Internet und die Wartung des Adressbestandes der Betreuungseinrichtungen.

## 2 Erhebungsumfang

Zur Abgrenzung des Erhebungsumfanges wurde der Begriff „institutionelle Kinderbetreuung“ nach folgenden Kriterien definiert:

- regelmäßige und ganzjährige Kinderbetreuung,
- betrieben mit öffentlicher Förderung,
- durch ausgebildetes Personal,
- ohne Anwesenheit der Eltern,
- an mindestens 30 Wochen pro Jahr,
- an mindestens 4 Tagen pro Woche,
- an mindestens 15 Stunden pro Woche.

Grundsätzlich ausgenommen und daher nicht in die Datenerhebung inkludiert sind Tageseltern, Spielgruppen, Internate, Ganztagschulen und Schülerheime.

Die von den Bundesländern durchgeführte Datenerhebung zur Kindertagesheimstatistik umfasste somit folgende Betreuungseinrichtungen:

- Krippen, Kleinkindbetreuungseinrichtungen (Kleinkinderkrippen, Krabbelstuben),
- Kindergärten (allgemeine Kindergärten, Integrations-, Sonder- und Übungskindergärten),
- Horte (allgemeine Horte, Integrations-, Sonder-, Übungshorte und ähnliche Schülerbetreuungseinrichtungen)
- altersgemischte Kinderbetreuungseinrichtungen (z.B. Tagesheimstätten, Kindergruppen u.ä.).

### **3 Erhebungsstichtag**

Stichtag für die Durchführung der Datenerhebung des Berichtsjahres 2018/19 durch die Bundesländer war grundsätzlich der 15. Oktober 2018.

### **4 Hinweise zu den Zeitreihen und Tabellen**

Im Vergleich zu früheren Publikationen ist zu beachten, dass seit der Broschüre 2004/05 in den Zeitreihen saisonmäßig geführte Kinderbetreuungseinrichtungen (d.h. Einrichtungen, die nur in den Sommermonaten geöffnet waren) nicht mehr beinhaltet sind.

Bei Tabellen, die die Zahl der Einrichtungen nach einzelnen Formen (Krippen, Kindergärten usw.) ausweisen, muss bedacht werden, dass diese Werte nicht die Anzahl der Standorte, sondern die der geführten Formen ausdrücken. Wenn z.B. an einem Standort eine Krippe und ein Kindergarten geführt werden, so werden beide Formen gezählt und der entsprechenden Tabelle zugeordnet. Die in dieser Broschüre veröffentlichte Anzahl der Einrichtungen kann somit durchaus von den Zahlen, die von den einzelnen Bundesländern in eigenen Publikationen veröffentlicht wurden, abweichen. In den Zeitreihen ist die Zunahme bei der Anzahl altersgemischter Betreuungseinrichtungen in Wien seit 2003/04 daher teils dadurch bedingt, dass in bestehenden Kindergärten einzelne Gruppen als altersgemischte Betreuungsgruppen (Tagesheimstätten, Familiengruppen) geführt werden. Zusätzlich ist zu berücksichtigen, dass die in den Bundesländern angebotenen Betreuungsangebote nicht in allen Fällen exakt den in der Kindertagesheimstatistik ausgewiesenen Gruppenformen zuordenbar sind und es daher bei Veränderungen in der Zuteilung zu den bestehenden Kategorien zu Schwankungen kommen kann.

In Niederösterreich werden in Kindergärten geführte altersgemischte Gruppen nicht als eigene Kindertagesheimstandorte ausgewiesen. Die in den Zeitreihen bei der Anzahl der Einrichtungen und der Gruppen erkennbaren Verschiebungen sind vor allem erhebungstechnisch bedingt. Tagesbetreuungseinrichtungen, in denen nur Kinder im Alter von unter drei Jahren betreut werden, werden in der Kategorie „Krippen, Kleinkindbetreuungseinrichtungen“ ausgewiesen.

In Oberösterreich werden ab dem Erhebungsjahr 2009/10 im Gegensatz zu den Vorjahren jene Einrichtungen, in denen (nur) altersgemischte Gruppen geführt werden, bei Krippen bzw. Kindergärten ausgewiesen.

In Tirol werden seit dem Berichtsjahr 2005/06 Kindergruppen, die die unter Punkt 2 angeführten Kriterien der institutionellen Kinderbetreuung erfüllen, bei den Krippen ausgewiesen. Kindergruppen, die weniger als 15 Stunden pro Woche bzw. weniger als vier Tage pro Woche geöffnet sind, scheinen in der nebenstehenden Text-Tabelle auf. Altersgemischte Gruppen in Krippen, Kindergärten und Horten werden bei der jeweiligen Form des Kindertagesheimes ausgewiesen; diese Darstellung entspricht ab dem Berichtsjahr 2010/11 auch jener in der landeseigenen statistischen Publikation über Kinderbetreuungseinrichtungen in Tirol.

In Vorarlberg werden seit dem Berichtsjahr 2003/04 als „Spielgruppen“ bezeichnete Einrichtungen, die per Definition Kinderbetreuungsstätten darstellen, bei den altersgemischten Betreuungseinrichtungen ausgewiesen. Durch eine Neuinterpretation der Begriffe Öffnungszeit versus Betreuungszeit werden ab 2005/06 nur mehr jene Spielgruppen, die eine tatsächliche Betreuungszeit von 15 und mehr Wochenstunden anbieten, im Tabellenteil der Publikation ausgewiesen. Spielgruppen, die diese Stundengrenze nicht erreichen, finden sich in der nebenstehenden Text-Tabelle. Zusätzlich wurde in Vorarlberg bis zum Berichtsjahr 2016/17 die Teilnahme an einer schuli-

schen Nachmittagsbetreuung bei den Schülerhorten ausgewiesen, ab 2017/18 sind dort nur mehr echte Schülerhorte ohne schulische Nachmittagsbetreuung ausgewiesen.

Vom Bundesland Wien konnten für das Berichtsjahr 2018/19 keine Einzeldaten des Personals, sondern nur aggregierte Ergebnisse bereitgestellt werden, die so auch in die vorliegende Publikation übernommen werden konnten. Von privaten Horten lagen in Wien nur Eckdaten vor, die in den Tabellen der vorliegenden Publikation ausgewiesenen Werte bzw. Verteilungen wurden vom Magistrat der Stadt Wien ebenso geschätzt wie bei allen Betreuungsformen die ausgewiesenen Werte der Kinder mit nicht-deutscher Umgangssprache.

Altersgemischte Betreuungseinrichtungen, die in der Vergangenheit bei den Zeitreihen den Kindergärten zugeordnet wurden (Ausnahme: in Oberösterreich wurden die Daten dieser Einrichtungen bei den Krippen ausgewiesen), werden seit der Publikation 2004/05 auch bei den Zeitreihen getrennt dargestellt. Es ist zu beachten, dass diese Betreuungsform erst seit dem Berichtsjahr 1997/98 getrennt ausgewiesen werden kann, obwohl entsprechende Einrichtungen in manchen Bundesländern schon früher bestanden haben und bis 1997/98 wie oben angeführt zugeordnet wurden.

Bei den in der Tabelle 7 ausgewiesenen Schließtagen ist für das Bundesland Steiermark zu beachten, dass ab der Publikation des Berichtsjahres 2013/14 die angebotenen Sommeröffnungszeiten von Saisonbetreuungseinrichtungen beim jeweiligen Standort des Kindertagesheimes, an dem die Saisoneinrichtung geführt wird, mit berücksichtigt wird, weshalb es zu einer deutlichen Reduktion der durchschnittlichen Schließtage in den Sommerferien gegenüber den bis zum Berichtsjahr 2012/13 publizierten Werten kommt.

Für die in der Tabelle 11 ausgewiesene Anwesenheitsdauer der Kinder gibt es keine bundeseinheitliche Definition. Die Zuordnung der Kinder zu den Kategorien „ganztägig“, „nur vormittags“ und „nur nachmittags“ erfolgte durch die Leitung des Kindertagesheimes nach den jeweiligen landesspezifischen Vorgaben. Falls es in einem Bundesland keine eindeutige landesspezifische Regelung gibt, kann bei einer Anwesenheitsdauer von 6 und mehr Stunden von einer „ganztägigen“ Anwesenheit ausgegangen werden.

In der Tabelle 24 wird für das qualifizierte Fachpersonal jeweils nur eine – bei den meisten Bundesländern die für die jetzige Tätigkeit relevanteste – absolvierte Ausbildung dargestellt. Allfällige weitere Ausbildungen bzw. Zusatzqualifikationen werden hingegen nicht abgebildet.

Bei den in den Tabellen 25.3 und 25.5 ausgewiesenen Kindergärten bzw. altersgemischten Betreuungseinrichtungen nach Bezirken ist ebenso wie bei den Zeitreihen zu berücksichtigen, dass sich die ausgewiesene Anzahl der Einrichtungen, der Gruppen und des Personals nach der Betreuungsform des jeweiligen Kindertagesheimes richtet. Die ausgewiesenen Kinder beziehen sich hingegen auf die geführte Form der jeweiligen Gruppe, in der die Kinder betreut werden. Da in Kindergärten vermehrt auch altersgemischte Betreuungsgruppen geführt werden, kann die Anzahl der betreuten Kinder in diesen Formen nicht direkt mit der Anzahl der Einrichtungen, der Gruppen und des Personals verglichen werden.

Bei den Tabellen 26 und 27 über die Ausgaben der öffentlichen Hand für Kindertagesheime sind die Veränderungen in den Gesamtausgaben für die Jahre 2000 bis 2016 im Vergleich zu den in der vorjährigen Publikation „Kindertagesheimstatistik 2017/18“ ausgewiesenen Werten darauf zurückzuführen, dass die in den Rechnungsabschlüssen angeführten Ansätze durch eine verfeinerte Datenaufarbeitung noch besser zu den einzelnen Ausgabenbereichen zugeordnet werden können und es daher zu Änderungen der als für Kindertagesheime relevant anzusehenden Ausgaben der öffentlichen Hand kommt.

## **5 Nicht enthaltene Kinderbetreuungseinrichtungen**

### **5.1 Sonstige institutionelle Kinderbetreuung**

Im Tabellenteil zum Berichtsjahr 2018/19 sind nur Kinderbetreuungseinrichtungen ausgewiesen, welche die unter Punkt 2 angeführten Kriterien erfüllen. Eckdaten von Einrichtungen, die diesen Vorgaben nicht entsprechen, sind

entweder nachfolgend nach Bundesländern oder in der nebenstehenden Text-Tabelle „Tageselternbetreuung und Kindergruppen im Jahr 2018“ angeführt.

In **Oberösterreich** gibt es 60 Kindertagesheime, die als Saisoneinrichtungen nur in den Sommermonaten geöffnet sind. Insgesamt wurden im Sommer 2018 in diesen Saisonkindertagesheimen 1.168 Kinder betreut.

In **Niederösterreich** gibt es im Berichtsjahr 2018/19 zwei Schülerbetreuungseinrichtungen mit 37 Kindern und in **Salzburg** fünf Schülerbetreuungseinrichtungen mit 21 Kindern, die alle weniger als 15 Stunden pro Woche geöffnet haben.

Die Anzahl der in Tirol und Vorarlberg betreuten Kinder in **Kindergruppen**, deren Öffnungszeit die vorgegebene Untergrenze von 15 Wochenstunden nicht erreichen, werden jeweils in der untenstehenden Text-Tabelle ausgewiesen.

## 5.2 Nicht-institutionelle Kinderbetreuung

In der nachstehenden Tabelle werden Informationen über die Kinderbetreuung bei Tageseltern bzw. in Kindergruppen abgebildet.

**Tageselternbetreuung und Kindergruppen im Jahr 2018 <sup>1)</sup>**

Kategorie, Alter	Österreich	Burgenland	Kärnten <sup>2)</sup>	Nieder österreich	Ober österreich	Salzburg	Steiermark	Tirol	Vorarlberg	Wien
<b>Tageseltern</b>										
aktive Tageseltern	2.391	35	147	521	521	225	479	158	73	232
Neuzulassungen <sup>3)</sup>	342	10	9	45	130	21	72	16	6	33
<b>Bei Tageseltern betreute Kinder</b>										
insgesamt	11.127	139	907	2.633	1.827	1.139	2.690	575	214	1.003
0 - 2 Jahre	6.616	56	573	1.211	987	789	1.660	304	79	957
3 - 5 Jahre	2.406	40	221	585	393	163	788	123	49	44
6 - 9 Jahre	1.750	32	103	678	403	147	201	113	71	2
10 Jahre und älter	355	11	10	159	44	40	41	35	15	-
<b>In Kindergruppen <sup>4)</sup> betreute Kinder</b>										
insgesamt	586	-	-	-	-	-	-	309	277	-
0 - 2 Jahre	376	-	-	-	-	-	-	256	120	-
3 - 5 Jahre	209	-	-	-	-	-	-	53	156	-
6 - 9 Jahre	1	-	-	-	-	-	-	-	1	-
10 Jahre und älter	-	-	-	-	-	-	-	-	-	-

Q: STATISTIK AUSTRIA, Kindertagesheimstatistik 2018/19. - 1) Stichtag 15. Oktober 2018. - 2) Bei den von selbständigen Tageseltern betreuten Kindern wurde die Altersverteilung geschätzt. - 3) Tageselternzulassungen ("Neubewilligungen von Pflegestellen"), die von den Behörden im Zeitraum 15.10.2017 bis 14.10.2018 neu vergeben wurden. - 4) Kindergruppen, die die im Rahmen der Kindertagesheimstatistik vordefinierte Mindestöffnungszeit von wöchentlich 15 Stunden nicht erreichen.







Zeitreihen



## Zeitreihe 1 - Krippen und Kleinkindbetreuungseinrichtungen in den Bundesländern 1972 - 2018

Jahr	Anzahl	Gruppen <sup>1)</sup>	Kinder <sup>2)</sup>						Personal <sup>1)</sup>			
			insgesamt			darunter mit berufstätiger Mutter <sup>3)</sup>		darunter mit Mittagessen in der Anstalt		zus.	männl.	weibl.
			zusammen	männlich	weiblich	zus. abs.	zus. %	zus. abs.	zus.%			
<b>Österreich</b>												
1972/73	186	287	4.888	2.619	2.269	4.423	90,5	4.759	97,4	831	29	802
1973/74	187	284	4.674	2.449	2.225	4.207	90,0	4.535	97,0	802	17	785
1974/75	193	294	4.787	2.491	2.296	4.272	89,2	4.656	97,3	865	8	857
1975/76	190	291	4.773	2.550	2.223	4.103	86,0	4.549	95,3	862	23	839
1976/77	187	286	4.664	2.456	2.208	4.034	86,5	4.455	95,5	848	21	827
1977/78	184	289	4.736	2.510	2.226	3.902	82,4	4.518	95,4	879	17	862
1978/79	198	316	4.931	2.637	2.294	4.014	81,4	4.684	95,0	934	10	924
1979/80	202	319	5.074	2.592	2.482	4.052	79,9	4.749	93,6	966	14	952
1980/81	205	328	5.137	2.643	2.494	3.980	77,5	4.722	91,9	1.000	32	968
1981/82	208	342	5.417	2.821	2.596	4.143	76,5	5.087	93,9	1.053	13	1.040
1982/83	217	352	5.690	3.016	2.674	4.136	72,7	5.265	92,5	1.078	25	1.053
1983/84	226	367	6.014	3.143	2.871	4.436	73,8	5.645	93,9	1.165	35	1.130
1984/85	239	385	6.275	3.319	2.956	4.680	74,6	5.848	93,2	1.194	21	1.173
1985/86	247	400	6.331	3.352	2.979	4.747	75,0	5.995	94,7	1.233	22	1.211
1986/87	267	412	6.429	3.402	3.027	4.892	76,1	6.111	95,1	1.263	21	1.242
1987/88	275	421	6.572	3.384	3.188	5.003	76,1	6.235	94,9	1.270	26	1.244
1988/89	283	423	6.604	3.516	3.088	5.319	80,5	6.336	95,9	1.308	21	1.287
1989/90	285	428	6.696	3.649	3.047	5.451	81,4	6.429	96,0	1.312	24	1.288
1990/91	296	450	6.617	3.519	3.098	5.435	82,1	6.379	96,4	1.383	21	1.362
1991/92	293	443	6.392	3.369	3.023	5.201	81,4	6.128	95,9	1.390	7	1.383
1992/93	314	474	6.726	3.524	3.202	5.306	78,9	6.250	92,9	1.484	13	1.471
1993/94	334	495	7.062	3.676	3.386	5.683	80,5	6.618	93,7	1.576	21	1.555
1994/95	354	518	7.244	3.777	3.467	5.743	79,3	6.723	92,8	1.661	21	1.640
1995/96	374	540	7.627	3.989	3.638	5.995	78,6	6.938	91,0	1.718	27	1.691
1996/97	403	573	8.145	4.310	3.835	6.211	76,3	7.445	91,4	1.916	23	1.893
1997/98	434	618	8.595	4.541	4.054	6.793	79,0	8.073	93,9	2.109	21	2.088
1998/99	482	701	9.388	4.827	4.561	7.518	80,1	8.800	93,7	2.292	19	2.273
1999/00	530	774	10.157	5.238	4.919	8.351	82,2	9.559	94,1	2.504	19	2.485
2000/01	572	827	10.699	5.563	5.136	8.403	78,5	10.121	94,6	2.719	22	2.697
2001/02	641	914	11.545	5.981	5.564	8.958	77,6	10.760	93,2	2.902	28	2.874
2002/03	686	950	11.843	6.113	5.730	8.700	73,5	10.637	89,8	3.120	25	3.095
2003/04	734	1.010	12.789	6.539	6.250	9.219	72,1	10.852	84,9	3.465	52	3.413
2004/05	773	1.056	13.429	6.939	6.490	9.583	71,4	11.397	84,9	3.689	57	3.632
2005/06	889	1.193	16.037	8.332	7.705	11.215	69,9	12.461	77,7	4.081	73	4.008
2006/07	928	1.242	16.551	8.654	7.897	11.705	70,7	13.376	80,8	4.329	79	4.250
2007/08	956	1.279	17.017	8.802	8.215	12.529	73,6	12.975	76,2	4.397	55	4.342
2008/09	1.026	1.369	18.389	9.557	8.832	13.622	74,1	14.266	77,6	4.804	65	4.739
2009/10	1.117	1.533	20.767	10.828	9.939	13.512	65,1	16.620	80,0	5.144	79	5.065
2010/11	1.208	1.691	25.321	13.170	12.151	16.732	66,1	19.452	76,8	5.633	83	5.550
2011/12	1.267	1.813	23.625	12.134	11.491	16.061	68,0	19.022	80,5	5.962	94	5.868
2012/13	1.349	1.961	25.539	13.194	12.345	17.886	70,0	19.843	77,7	6.571	99	6.472
2013/14	1.450	2.132	27.835	14.482	13.353	19.695	70,8	21.610	77,6	7.221	119	7.102
2014/15	1.651	2.456	30.558	15.104	15.454	21.553	70,5	23.670	77,5	8.356	147	8.209
2015/16	1.760	2.681	33.500	17.360	16.140	23.750	70,9	26.298	78,5	9.278	162	9.116
2016/17	1.882	2.890	35.758	18.523	17.235	25.989	72,7	27.944	78,1	10.119	195	9.924
2017/18	2.121	3.374	43.396	22.426	20.970	.	.	31.755	73,2	10.947	178	10.769
2018/19	2.185	3.517	44.817	23.107	21.710	.	.	33.154	74,0	11.941	187	11.754

Q: STATISTIK AUSTRIA. - 1) Gruppen bzw. Personal nach der geführten Form der Betreuungseinrichtung; bis 2016/17 Betreuungspersonal und Hilfspersonal (z.B. Haus-, Reinigungspersonal), ab 2017/18 nur noch Betreuungspersonal ohne Hilfspersonal. - 2) Betreute Kinder nach der geführten Form der Betreuungsgruppe. - 3) Über die Berufstätigkeit der Eltern stehen ab 2017/18 keine Daten zur Verfügung.

## Zeitreihe 1 - Krippen und Kleinkindbetreuungseinrichtungen in den Bundesländern 1972 - 2018

Jahr	Anzahl	Gruppen <sup>1)</sup>	Kinder <sup>2)</sup>						Personal <sup>1)</sup>			
			insgesamt			darunter mit berufstätiger Mutter <sup>3)</sup>		darunter mit Mittagessen in der Anstalt		zus.	männl.	weibl.
			zusammen	männlich	weiblich	zus. abs.	zus. %	zus. abs.	zus.%			
<b>Burgenland</b>												
1972/73	-	-	-	-	-	-	-	-	-	-	-	-
1973/74	-	-	-	-	-	-	-	-	-	-	-	-
1974/75	-	-	-	-	-	-	-	-	-	-	-	-
1975/76	-	-	-	-	-	-	-	-	-	-	-	-
1976/77	-	-	-	-	-	-	-	-	-	-	-	-
1977/78	-	-	-	-	-	-	-	-	-	-	-	-
1978/79	-	-	-	-	-	-	-	-	-	-	-	-
1979/80	-	-	-	-	-	-	-	-	-	-	-	-
1980/81	-	-	-	-	-	-	-	-	-	-	-	-
1981/82	-	-	-	-	-	-	-	-	-	-	-	-
1982/83	-	-	-	-	-	-	-	-	-	-	-	-
1983/84	-	-	-	-	-	-	-	-	-	-	-	-
1984/85	-	-	-	-	-	-	-	-	-	-	-	-
1985/86	-	-	-	-	-	-	-	-	-	-	-	-
1986/87	-	-	-	-	-	-	-	-	-	-	-	-
1987/88	-	-	-	-	-	-	-	-	-	-	-	-
1988/89	-	-	-	-	-	-	-	-	-	-	-	-
1989/90	-	-	-	-	-	-	-	-	-	-	-	-
1990/91	3	3	42	21	21	42	100,0	40	95,2	9	-	9
1991/92	3	3	29	13	16	29	100,0	27	93,1	11	-	11
1992/93	3	3	31	15	16	30	96,8	29	93,5	7	-	7
1993/94	3	3	28	13	15	25	89,3	25	89,3	9	-	9
1994/95	3	3	33	11	22	32	97,0	32	97,0	9	-	9
1995/96	3	3	33	15	18	33	100,0	33	100,0	9	-	9
1996/97	3	3	38	26	12	37	97,4	31	81,6	10	-	10
1997/98	3	3	40	21	19	39	97,5	36	90,0	10	-	10
1998/99	7	7	64	35	29	63	98,4	49	76,6	18	-	18
1999/00	13	14	159	90	69	141	88,7	117	73,6	42	-	42
2000/01	15	17	193	98	95	172	89,1	158	81,9	54	-	54
2001/02	20	23	264	123	141	233	88,3	208	78,8	72	-	72
2002/03	23	26	306	157	149	235	76,8	223	72,9	80	-	80
2003/04	24	28	328	175	153	254	77,4	253	77,1	89	-	89
2004/05	27	31	379	199	180	286	75,5	304	80,2	102	-	102
2005/06	31	37	472	263	209	360	76,3	357	75,6	124	-	124
2006/07	34	41	513	273	240	395	77,0	370	72,1	141	-	141
2007/08	40	46	595	315	280	466	78,3	448	75,3	167	-	167
2008/09	44	53	691	349	342	526	76,1	498	72,1	191	3	188
2009/10	49	60	772	385	387	533	69,0	593	76,8	228	-	228
2010/11	52	66	882	458	424	628	71,2	635	72,0	251	-	251
2011/12	54	68	909	454	455	632	69,5	655	72,1	262	3	259
2012/13	62	78	997	532	465	683	68,5	690	69,2	306	2	304
2013/14	65	80	1.056	529	527	754	71,4	738	69,9	320	1	319
2014/15	67	84	1.064	520	544	747	70,2	716	67,3	379	2	377
2015/16	70	88	1.054	565	489	716	67,9	702	66,6	414	1	413
2016/17	70	88	1.063	563	500	733	69,0	688	64,7	419	1	418
2017/18	75	92	1.119	580	539	.	.	730	65,2	400	3	397
2018/19	75	94	1.179	632	547	.	.	800	67,9	410	5	405

Q: STATISTIK AUSTRIA. - 1) Gruppen bzw. Personal nach der geführten Form der Betreuungseinrichtung; bis 2016/17 Betreuungspersonal und Hilfspersonal (z.B. Haus-, Reinigungspersonal), ab 2017/18 nur noch Betreuungspersonal ohne Hilfspersonal. - 2) Betreute Kinder nach der geführten Form der Betreuungsgruppe. - 3) Über die Berufstätigkeit der Eltern stehen ab 2017/18 keine Daten zur Verfügung.

## Zeitreihe 1 - Krippen und Kleinkindbetreuungseinrichtungen in den Bundesländern 1972 - 2018

Jahr	Anzahl	Gruppen <sup>1)</sup>	Kinder <sup>2)</sup>							Personal <sup>1)</sup>		
			insgesamt			darunter mit berufstätiger Mutter <sup>3)</sup>		darunter mit Mittagessen in der Anstalt		zus.	männl.	weibl.
			zusammen	männlich	weiblich	zus. abs.	zus. %	zus. abs.	zus.%			
<b>Kärnten<sup>4)</sup></b>												
1972/73	2	2	38	26	12	38	100,0	37	97,4	7	2	5
1973/74	2	2	40	21	19	40	100,0	40	100,0	7	-	7
1974/75	2	2	34	17	17	33	97,1	34	100,0	5	-	5
1975/76	3	3	49	31	18	37	75,5	42	85,7	10	-	10
1976/77	3	3	58	38	20	52	89,7	54	93,1	7	-	7
1977/78	3	3	56	33	23	45	80,4	46	82,1	9	-	9
1978/79	3	3	56	31	25	44	78,6	41	73,2	9	1	8
1979/80	3	3	52	21	31	43	82,7	44	84,6	12	-	12
1980/81	4	4	68	36	32	54	79,4	60	88,2	10	-	10
1981/82	4	4	67	37	30	56	83,6	60	89,6	11	-	11
1982/83	5	6	86	46	40	77	89,5	71	82,6	13	-	13
1983/84	5	5	88	39	49	76	86,4	71	80,7	13	-	13
1984/85	5	5	87	42	45	71	81,6	71	81,6	14	-	14
1985/86	5	5	87	41	46	75	86,2	76	87,4	13	-	13
1986/87	5	5	90	47	43	77	85,6	85	94,4	15	-	15
1987/88	5	5	87	47	40	74	85,1	84	96,6	15	-	15
1988/89	5	5	83	48	35	71	85,5	80	96,4	15	-	15
1989/90	6	6	98	61	37	88	89,8	91	92,9	20	-	20
1990/91	7	8	116	54	62	108	93,1	113	97,4	32	-	32
1991/92	7	8	115	59	56	110	95,7	109	94,8	28	-	28
1992/93	7	8	118	60	58	111	94,1	117	99,2	28	-	28
1993/94	8	9	123	77	46	120	97,6	116	94,3	28	-	28
1994/95	8	9	123	62	61	116	94,3	122	99,2	29	-	29
1995/96	9	10	149	78	71	136	91,3	142	95,3	34	-	34
1996/97	9	10	144	69	75	129	89,6	136	94,4	34	-	34
1997/98	8	9	130	53	77	120	92,3	118	90,8	30	-	30
1998/99	8	9	130	62	68	118	90,8	123	94,6	31	-	31
1999/00	9	10	138	70	68	119	86,2	131	94,9	32	1	31
2000/01	10	11	148	73	75	119	80,4	140	94,6	39	-	39
2001/02	9	10	142	74	68	105	73,9	126	88,7	34	-	34
2002/03	73	97	1.457	763	694	1.174	80,6	1.058	72,6	313	-	313
2003/04	76	108	1.753	858	895	1.308	74,6	1.268	72,3	374	18	356
2004/05	74	103	1.524	781	743	1.104	72,4	1.068	70,1	362	22	340
2005/06	77	110	1.683	868	815	1.206	71,7	1.191	70,8	393	21	372
2006/07	79	113	1.752	908	844	1.225	69,9	1.219	69,6	411	27	384
2007/08	79	114	1.895	931	964	1.359	71,7	1.086	57,3	414	2	412
2008/09	79	120	1.943	1.000	943	1.459	75,1	1.334	68,7	420	2	418
2009/10	88	140	2.242	1.170	1.072	1.695	75,6	1.594	71,1	513	4	509
2010/11	95	149	2.387	1.270	1.117	1.873	78,5	1.738	72,8	555	5	550
2011/12	93	148	2.370	1.186	1.184	1.880	79,3	1.718	72,5	559	5	554
2012/13	99	160	2.579	1.288	1.291	2.120	82,2	1.970	76,4	569	3	566
2013/14	104	165	2.592	1.380	1.212	2.140	82,6	1.993	76,9	599	7	592
2014/15	111	174	2.695	1.386	1.309	2.203	81,7	2.094	77,7	640	6	634
2015/16	113	180	2.840	1.442	1.398	2.383	83,9	2.273	80,0	662	5	657
2016/17	118	188	2.893	1.501	1.392	2.391	82,6	2.347	81,1	685	5	680
2017/18	120	192	2.935	1.495	1.440	.	.	2.402	81,8	666	4	662
2018/19	129	203	3.055	1.561	1.494	.	.	2.616	85,6	722	4	718

Q: STATISTIK AUSTRIA. - 1) Gruppen bzw. Personal nach der geführten Form der Betreuungseinrichtung; bis 2016/17 Betreuungspersonal und Hilfspersonal (z.B. Haus-, Reinigungspersonal), ab 2017/18 nur noch Betreuungspersonal ohne Hilfspersonal. - 2) Betreute Kinder nach der geführten Form der Betreuungsgruppe. - 3) Über die Berufstätigkeit der Eltern stehen ab 2017/18 keine Daten zur Verfügung. - 4) Ab 2002/03 inkl. "Kindergruppen", die nach dem Jugendwohlfahrtsgesetz gefördert werden.

## Zeitreihe 1 - Krippen und Kleinkindbetreuungseinrichtungen in den Bundesländern 1972 - 2018

Jahr	Anzahl	Gruppen <sup>1)</sup>	Kinder <sup>2)</sup>							Personal <sup>1)</sup>		
			insgesamt			darunter mit berufstätiger Mutter <sup>3)</sup>		darunter mit Mittagessen in der Anstalt		zus.	männl.	weibl.
			zusammen	männlich	weiblich	zus. abs.	zus. %	zus. abs.	zus.%			
<b>Niederösterreich</b>												
1972/73	6	6	108	47	61	108	100,0	87	80,6	20	1	19
1973/74	9	9	159	74	85	152	95,6	141	88,7	23	-	23
1974/75	9	9	153	68	85	128	83,7	145	94,8	48	1	47
1975/76	6	6	80	37	43	69	86,3	77	96,3	22	1	21
1976/77	5	5	68	30	38	65	95,6	66	97,1	15	-	15
1977/78	3	3	62	37	25	57	91,9	60	96,8	7	-	7
1978/79	3	3	61	30	31	59	96,7	58	95,1	7	-	7
1979/80	3	3	71	34	37	70	98,6	71	100,0	7	1	6
1980/81	3	4	77	37	40	39	50,6	73	94,8	12	1	11
1981/82	3	4	66	32	34	39	59,1	66	100,0	9	1	8
1982/83	2	3	62	28	34	32	51,6	60	96,8	6	-	6
1983/84	3	4	79	38	41	52	65,8	78	98,7	9	1	8
1984/85	3	4	81	41	40	46	56,8	80	98,8	9	-	9
1985/86	5	6	92	53	39	86	93,5	91	98,9	16	-	16
1986/87	7	7	125	66	59	67	53,6	118	94,4	23	-	23
1987/88	8	8	113	63	50	111	98,2	110	97,3	19	1	18
1988/89	8	8	122	65	57	112	91,8	120	98,4	26	1	25
1989/90	7	8	140	85	55	132	94,3	132	94,3	23	-	23
1990/91	7	9	126	78	48	123	97,6	124	98,4	23	-	23
1991/92	7	9	114	64	50	103	90,4	112	98,2	20	-	20
1992/93	7	10	144	63	81	142	98,6	144	100,0	24	-	24
1993/94	7	8	107	48	59	104	97,2	105	98,1	18	-	18
1994/95	6	7	98	46	52	93	94,9	92	93,9	16	-	16
1995/96	6	7	84	42	42	81	96,4	82	97,6	19	-	19
1996/97	7	8	106	51	55	102	96,2	105	99,1	21	-	21
1997/98	10	14	184	81	103	179	97,3	143	77,7	38	-	38
1998/99	11	15	200	91	109	197	98,5	199	99,5	43	-	43
1999/00	10	15	193	103	90	190	98,4	193	100,0	42	-	42
2000/01	9	15	197	92	105	194	98,5	196	99,5	35	-	35
2001/02	15	24	310	169	141	295	95,2	299	96,5	59	-	59
2002/03	15	22	259	125	134	244	94,2	248	95,8	54	-	54
2003/04	18	23	243	125	118	173	71,2	210	86,4	49	-	49
2004/05	33	48	675	343	332	575	85,2	582	86,2	108	-	108
2005/06	33	50	671	354	317	558	83,2	561	83,6	116	-	116
2006/07	44	70	806	440	366	644	79,9	680	84,4	172	-	172
2007/08	45	69	772	402	370	651	84,3	687	89,0	161	-	161
2008/09	37	58	549	298	251	479	87,2	497	90,5	142	-	142
2009/10	37	54	590	295	295	508	86,1	547	92,7	130	1	129
2010/11	41	57	592	307	285	470	79,4	508	85,8	150	1	149
2011/12	44	64	638	345	293	541	84,8	582	91,2	158	4	154
2012/13	38	50	551	313	238	460	83,5	508	92,2	127	3	124
2013/14	55	75	887	503	384	744	83,9	819	92,3	191	3	188
2014/15	78	97	1.082	578	504	888	82,1	868	80,2	257	2	255
2015/16	93	113	1.224	638	586	1.032	84,3	1.040	85,0	292	4	288
2016/17	130	167	1.858	946	912	1.541	82,9	1.416	76,2	456	13	443
2017/18	137	179	2.249	1.180	1.069	.	.	1.856	82,5	482	9	473
2018/19	141	187	2.578	1.379	1.199	.	.	2.086	80,9	507	4	503

Q: STATISTIK AUSTRIA. - 1) Gruppen bzw. Personal nach der geführten Form der Betreuungseinrichtung; bis 2016/17 Betreuungspersonal und Hilfspersonal (z.B. Haus-, Reinigungspersonal), ab 2017/18 nur noch Betreuungspersonal ohne Hilfspersonal. - 2) Betreute Kinder nach der geführten Form der Betreuungsgruppe. - 3) Über die Berufstätigkeit der Eltern stehen ab 2017/18 keine Daten zur Verfügung.

## Zeitreihe 1 - Krippen und Kleinkindbetreuungseinrichtungen in den Bundesländern 1972 - 2018

Jahr	Anzahl	Gruppen <sup>1)</sup>	Kinder <sup>2)</sup>							Personal <sup>1)</sup>		
			insgesamt			darunter mit berufstätiger Mutter <sup>3)</sup>		darunter mit Mittagessen in der Anstalt		zus.	männl.	weibl.
			zusammen	männlich	weiblich	zus. abs.	zus. %	zus. abs.	zus.%			
<b>Oberösterreich</b>												
1972/73	16	31	339	184	155	335	98,8	333	98,2	91	9	82
1973/74	15	32	331	194	137	330	99,7	326	98,5	86	3	83
1974/75	15	31	306	172	134	306	100,0	305	99,7	86	1	85
1975/76	12	28	263	134	129	263	100,0	263	100,0	76	4	72
1976/77	13	29	278	143	135	278	100,0	275	98,9	77	6	71
1977/78	14	32	321	174	147	318	99,1	321	100,0	90	2	88
1978/79	15	41	388	216	172	385	99,2	383	98,7	105	-	105
1979/80	11	33	326	164	162	326	100,0	324	99,4	76	2	74
1980/81	10	35	340	186	154	315	92,6	333	97,9	88	1	87
1981/82	10	37	348	189	159	345	99,1	340	97,7	88	-	88
1982/83	10	36	352	195	157	350	99,4	352	100,0	88	-	88
1983/84	10	37	378	185	193	377	99,7	371	98,1	91	-	91
1984/85	10	37	381	189	192	378	99,2	375	98,4	92	-	92
1985/86	10	37	365	189	176	363	99,5	362	99,2	91	2	89
1986/87	14	41	419	227	192	417	99,5	415	99,0	94	-	94
1987/88	14	43	420	222	198	419	99,8	417	99,3	95	-	95
1988/89	14	44	437	237	200	437	100,0	436	99,8	101	-	101
1989/90	14	44	425	221	204	402	94,6	402	94,6	99	-	99
1990/91	14	44	432	218	214	431	99,8	431	99,8	95	-	95
1991/92	13	42	407	229	178	383	94,1	391	96,1	99	-	99
1992/93	22	55	599	314	285	499	83,3	472	78,8	137	4	133
1993/94	25	58	616	314	302	499	81,0	515	83,6	141	2	139
1994/95	32	56	717	376	341	545	76,0	538	75,0	151	1	150
1995/96	37	59	763	403	360	587	76,9	523	68,5	170	4	166
1996/97	41	65	901	461	440	651	72,3	610	67,7	193	2	191
1997/98	32	52	611	318	293	562	92,0	504	82,5	155	1	154
1998/99	33	53	620	332	288	572	92,3	510	82,3	165	2	163
1999/00	40	64	777	394	383	741	95,4	708	91,1	197	1	196
2000/01	45	72	843	449	394	795	94,3	775	91,9	217	1	216
2001/02	56	86	982	503	479	924	94,1	891	90,7	261	4	257
2002/03	59	89	924	458	466	867	93,8	833	90,2	265	2	263
2003/04	61	91	939	474	465	837	89,1	852	90,7	283	3	280
2004/05	68	97	980	511	469	887	90,5	893	91,1	303	3	300
2005/06	68	101	1.023	526	497	937	91,6	910	89,0	294	1	293
2006/07	72	106	1.095	550	545	1.011	92,3	988	90,2	311	4	307
2007/08	76	114	1.197	608	589	1.094	91,4	1.076	89,9	327	2	325
2008/09	90	132	1.372	698	674	1.240	90,4	1.231	89,7	383	4	379
2009/10	128	190	1.748	911	837	1.530	87,5	1.523	87,1	560	4	556
2010/11	156	231	2.200	1.150	1.050	1.823	82,9	1.923	87,4	675	4	671
2011/12	172	270	2.544	1.297	1.247	2.178	85,6	2.267	89,1	762	6	756
2012/13	200	316	3.041	1.522	1.519	2.595	85,3	2.592	85,2	901	3	898
2013/14	217	356	3.394	1.746	1.648	2.896	85,3	2.904	85,6	1.069	5	1.064
2014/15	252	410	3.856	1.943	1.913	3.280	85,1	3.311	85,9	1.223	5	1.218
2015/16	277	471	4.437	2.207	2.230	3.766	84,9	3.721	83,9	1.425	10	1.415
2016/17	300	524	5.012	2.541	2.471	4.291	85,6	4.314	86,1	1.603	13	1.590
2017/18	320	580	5.505	2.778	2.727	.	.	4.675	84,9	1.651	12	1.639
2018/19	331	606	5.733	2.893	2.840	.	.	4.787	83,5	1.724	16	1.708

Q: STATISTIK AUSTRIA. - 1) Gruppen bzw. Personal nach der geführten Form der Betreuungseinrichtung; bis 2016/17 Betreuungspersonal und Hilfspersonal (z.B. Haus-, Reinigungspersonal), ab 2017/18 nur noch Betreuungspersonal ohne Hilfspersonal. - 2) Betreute Kinder nach der geführten Form der Betreuungsgruppe. - 3) Über die Berufstätigkeit der Eltern stehen ab 2017/18 keine Daten zur Verfügung.



## Zeitreihe 1 - Krippen und Kleinkindbetreuungseinrichtungen in den Bundesländern 1972 - 2018

Jahr	Anzahl	Gruppen <sup>1)</sup>	Kinder <sup>2)</sup>								Personal <sup>1)</sup>		
			insgesamt			darunter mit berufstätiger Mutter <sup>3)</sup>		darunter mit Mittagessen in der Anstalt			zus.	männl.	weibl.
			zusammen	männlich	weiblich	zus. abs.	zus. %	zus. abs.	zus.%				
<b>Salzburg</b>													
1972/73	-	-	-	-	-	-	-	-	-	-	-	-	-
1973/74	-	-	-	-	-	-	-	-	-	-	-	-	-
1974/75	1	1	13	5	8	13	100,0	13	100,0	2	-	2	-
1975/76	3	5	88	41	47	74	84,1	84	95,5	15	-	15	-
1976/77	3	5	79	44	35	71	89,9	74	93,7	16	-	16	-
1977/78	3	5	77	40	37	74	96,1	71	92,2	20	1	19	-
1978/79	3	5	73	34	39	66	90,4	70	95,9	18	1	17	-
1979/80	4	6	85	49	36	77	90,6	81	95,3	22	1	21	-
1980/81	4	6	86	40	46	76	88,4	78	90,7	22	1	21	-
1981/82	4	6	88	43	45	85	96,6	81	92,0	22	1	21	-
1982/83	4	6	87	44	43	84	96,6	74	85,1	22	3	19	-
1983/84	4	5	72	40	32	70	97,2	68	94,4	19	1	18	-
1984/85	3	3	47	25	22	47	100,0	31	66,0	13	1	12	-
1985/86	3	3	41	24	17	40	97,6	37	90,2	17	1	16	-
1986/87	3	3	40	18	22	40	100,0	39	97,5	17	1	16	-
1987/88	3	3	44	20	24	43	97,7	43	97,7	18	1	17	-
1988/89	3	3	47	24	23	46	97,9	46	97,9	18	1	17	-
1989/90	3	3	43	25	18	43	100,0	41	95,3	12	-	12	-
1990/91	3	3	43	26	17	43	100,0	42	97,7	17	1	16	-
1991/92	3	3	46	21	25	45	97,8	45	97,8	18	1	17	-
1992/93	10	23	186	93	93	151	81,2	136	73,1	60	5	55	-
1993/94	13	27	222	123	99	184	82,9	154	69,4	66	5	61	-
1994/95	11	34	187	112	75	150	80,2	136	72,7	64	7	57	-
1995/96	13	40	221	126	95	188	85,1	176	79,6	82	8	74	-
1996/97	13	38	209	106	103	183	87,6	154	73,7	75	7	68	-
1997/98	21	52	311	167	144	259	83,3	232	74,6	109	6	103	-
1998/99	34	76	449	237	212	362	80,6	295	65,7	163	7	156	-
1999/00	38	88	524	276	248	460	87,8	401	76,5	195	8	187	-
2000/01	46	104	678	358	320	582	85,8	537	79,2	237	13	224	-
2001/02	52	113	768	385	383	674	87,8	595	77,5	251	12	239	-
2002/03	51	105	732	383	349	592	80,9	600	82,0	245	12	233	-
2003/04	52	99	729	376	353	594	81,5	600	82,3	230	14	216	-
2004/05	52	103	770	425	345	610	79,2	624	81,0	237	15	222	-
2005/06	51	103	790	411	379	587	74,3	628	79,5	241	16	225	-
2006/07	54	104	820	421	399	605	73,8	661	80,6	259	16	243	-
2007/08	56	103	810	408	402	631	77,9	641	79,1	263	23	240	-
2008/09	61	114	927	500	427	745	80,4	720	77,7	308	23	285	-
2009/10	72	135	1.089	578	511	854	78,4	853	78,3	357	22	335	-
2010/11	77	146	1.166	619	547	920	78,9	885	75,9	386	23	363	-
2011/12	83	151	1.230	663	567	943	76,7	953	77,5	433	24	409	-
2012/13	96	175	1.438	797	641	1.152	80,1	1.069	74,3	490	23	467	-
2013/14	118	206	1.680	876	804	1.369	81,5	1.230	73,2	576	29	547	-
2014/15	128	228	1.848	932	916	1.503	81,3	1.399	75,7	640	32	608	-
2015/16	128	238	1.906	979	927	1.576	82,7	1.458	76,5	705	33	672	-
2016/17	131	251	1.996	1.038	958	1.680	84,2	1.520	76,2	740	51	689	-
2017/18	136	269	2.119	1.102	1.017	.	.	1.689	79,7	669	12	657	-
2018/19	140	283	2.210	1.145	1.065	.	.	1.742	78,8	713	14	699	-

Q: STATISTIK AUSTRIA. - 1) Gruppen bzw. Personal nach der geführten Form der Betreuungseinrichtung; bis 2016/17 Betreuungspersonal und Hilfspersonal (z.B. Haus-, Reinigungspersonal), ab 2017/18 nur noch Betreuungspersonal ohne Hilfspersonal. - 2) Betreute Kinder nach der geführten Form der Betreuungsgruppe. - 3) Über die Berufstätigkeit der Eltern stehen ab 2017/18 keine Daten zur Verfügung.

## Zeitreihe 1 - Krippen und Kleinkindbetreuungseinrichtungen in den Bundesländern 1972 - 2018

Jahr	Anzahl	Gruppen <sup>1)</sup>	Kinder <sup>2)</sup>						Personal <sup>1)</sup>			
			insgesamt			darunter mit berufstätiger Mutter <sup>3)</sup>		darunter mit Mittagessen in der Anstalt		zus.	männl.	weibl.
			zusammen	männlich	weiblich	zus. abs.	zus. %	zus. abs.	zus.%			
<b>Steiermark<sup>4)</sup></b>												
1972/73	6	8	137	77	60	113	82,5	130	94,9	28	1	27
1973/74	4	6	99	46	53	96	97,0	91	91,9	20	3	17
1974/75	7	9	128	64	64	123	96,1	120	93,8	29	1	28
1975/76	8	10	136	72	64	131	96,3	135	99,3	32	2	30
1976/77	9	10	166	83	83	163	98,2	159	95,8	36	3	33
1977/78	6	7	111	62	49	104	93,7	107	96,4	29	-	29
1978/79	9	11	143	72	71	136	95,1	135	94,4	34	-	34
1979/80	10	12	149	81	68	142	95,3	140	94,0	36	-	36
1980/81	10	14	186	113	73	181	97,3	181	97,3	69	3	66
1981/82	9	13	176	91	85	175	99,4	171	97,2	50	1	49
1982/83	8	12	141	76	65	118	83,7	140	99,3	42	1	41
1983/84	7	8	120	62	58	118	98,3	118	98,3	29	-	29
1984/85	8	12	166	94	72	162	97,6	164	98,8	44	1	43
1985/86	8	13	166	95	71	148	89,2	161	97,0	40	1	39
1986/87	7	7	95	61	34	81	85,3	84	88,4	18	-	18
1987/88	8	12	154	89	65	146	94,8	128	83,1	20	2	18
1988/89	4	6	76	34	42	70	92,1	72	94,7	8	-	8
1989/90	4	6	76	37	39	67	88,2	67	88,2	16	-	16
1990/91	9	18	227	101	126	220	96,9	225	99,1	48	-	48
1991/92	9	18	215	100	115	205	95,3	212	98,6	60	1	59
1992/93	9	18	188	84	104	135	71,8	140	74,5	57	1	56
1993/94	9	18	204	97	107	184	90,2	191	93,6	63	-	63
1994/95	10	19	204	105	99	198	97,1	197	96,6	63	1	62
1995/96	11	21	275	148	127	243	88,4	243	88,4	67	-	67
1996/97	10	19	225	124	101	146	64,9	146	64,9	63	1	62
1997/98	13	22	258	145	113	239	92,6	243	94,2	93	3	90
1998/99	14	24	258	139	119	221	85,7	236	91,5	89	2	87
1999/00	19	27	261	133	128	238	91,2	217	83,1	63	-	63
2000/01	25	33	305	157	148	279	91,5	280	91,8	106	1	105
2001/02	39	51	472	244	228	432	91,5	406	86,0	140	4	136
2002/03	51	66	612	320	292	516	84,3	503	82,2	229	2	227
2003/04	54	73	716	345	371	634	88,5	651	90,9	349	2	347
2004/05	62	87	849	423	426	659	77,6	714	84,1	414	2	412
2005/06	63	89	870	419	451	703	80,8	805	92,5	423	2	421
2006/07	67	93	929	447	482	725	78,0	807	86,9	500	2	498
2007/08	70	98	1.074	544	530	894	83,2	949	88,4	487	1	486
2008/09	81	115	1.242	628	614	1.041	83,8	1.092	87,9	571	-	571
2009/10	95	137	1.504	759	745	1.168	77,7	1.244	82,7	683	-	683
2010/11	122	179	1.906	934	972	1.480	77,6	1.641	86,1	930	8	922
2011/12	136	207	2.209	1.151	1.058	1.745	79,0	2.015	91,2	1.055	10	1.045
2012/13	155	233	2.508	1.299	1.209	1.857	74,0	2.164	86,3	1.150	12	1.138
2013/14	165	254	2.666	1.368	1.298	1.915	71,8	2.287	85,8	1.242	12	1.230
2014/15	187	280	2.949	1.514	1.435	2.070	70,2	2.504	84,9	1.383	15	1.368
2015/16	200	302	3.208	1.662	1.546	2.268	70,7	2.688	83,8	1.509	14	1.495
2016/17	228	338	3.551	1.845	1.706	2.556	72,0	2.866	80,7	1.699	14	1.685
2017/18	248	363	3.864	2.019	1.845	.	.	3.058	79,1	1.438	10	1.428
2018/19	261	388	4.135	2.165	1.970	.	.	3.358	81,2	1.592	8	1.584

Q: STATISTIK AUSTRIA. - 1) Gruppen bzw. Personal nach der geführten Form der Betreuungseinrichtung; bis 2016/17 Betreuungspersonal und Hilfspersonal (z.B. Haus-, Reinigungspersonal), ab 2017/18 nur noch Betreuungspersonal ohne Hilfspersonal. - 2) Betreute Kinder nach der geführten Form der Betreuungsgruppe. - 3) Über die Berufstätigkeit der Eltern stehen ab 2017/18 keine Daten zur Verfügung. - 4) Für das Bundesland Steiermark sind für das Berichtsjahr 2018/19 keine vollständigen Angaben über das Geschlecht der Kinder und über die Einnahme eines Mittagessens vorhanden, die Werte wurden geschätzt.

## Zeitreihe 1 - Krippen und Kleinkindbetreuungseinrichtungen in den Bundesländern 1972 - 2018

Jahr	Anzahl	Gruppen <sup>1)</sup>	Kinder <sup>2)</sup>							Personal <sup>1)</sup>		
			insgesamt			darunter mit berufstätiger Mutter <sup>3)</sup>		darunter mit Mittagessen in der Anstalt		zus.	männl.	weibl.
			zusammen	männlich	weiblich	zus. abs.	zus. %	zus. abs.	zus.%			
<b>Tirol<sup>4)</sup></b>												
1972/73	1	1	16	9	7	14	87,5	13	81,3	4	-	4
1973/74	1	1	26	16	10	26	100,0	26	100,0	4	-	4
1974/75	3	3	75	49	26	50	66,7	70	93,3	13	-	13
1975/76	3	3	69	43	26	69	100,0	67	97,1	13	-	13
1976/77	4	4	92	52	40	92	100,0	77	83,7	17	-	17
1977/78	4	4	85	49	36	84	98,8	82	96,5	10	-	10
1978/79	5	5	84	41	43	75	89,3	77	91,7	12	-	12
1979/80	4	4	78	44	34	77	98,7	78	100,0	10	-	10
1980/81	4	5	77	41	36	61	79,2	62	80,5	11	-	11
1981/82	5	5	106	54	52	90	84,9	76	71,7	13	-	13
1982/83	5	6	98	51	47	80	81,6	84	85,7	13	-	13
1983/84	5	6	106	60	46	89	84,0	98	92,5	13	1	12
1984/85	5	6	103	59	44	84	81,6	88	85,4	14	-	14
1985/86	5	6	100	60	40	82	82,0	84	84,0	13	-	13
1986/87	5	6	88	53	35	70	79,5	66	75,0	13	-	13
1987/88	5	6	91	45	46	73	80,2	66	72,5	13	-	13
1988/89	7	8	130	62	68	102	78,5	100	76,9	19	-	19
1989/90	7	10	128	73	55	109	85,2	94	73,4	20	-	20
1990/91	7	11	133	72	61	93	69,9	85	63,9	22	-	22
1991/92	6	9	115	52	63	95	82,6	82	71,3	18	-	18
1992/93	6	8	121	70	51	98	81,0	89	73,6	20	-	20
1993/94	8	11	152	89	63	121	79,6	113	74,3	30	2	28
1994/95	12	17	206	109	97	175	85,0	124	60,2	46	3	43
1995/96	15	20	258	136	122	198	76,7	182	70,5	54	2	52
1996/97	19	25	318	180	138	259	81,4	239	75,2	73	2	71
1997/98	18	25	330	184	146	293	88,8	249	75,5	67	-	67
1998/99	22	30	351	181	170	289	82,3	278	79,2	83	1	82
1999/00	25	34	422	229	193	342	81,0	309	73,2	98	1	97
2000/01	28	38	475	252	223	391	82,3	371	78,1	116	3	113
2001/02	31	41	533	293	240	428	80,3	378	70,9	130	2	128
2002/03	30	39	495	265	230	384	77,6	339	68,5	131	2	129
2003/04	34	42	565	288	277	435	77,0	380	67,3	125	1	124
2004/05	36	43	589	294	295	438	74,4	396	67,2	129	2	127
2005/06	138	156	2.872	1.444	1.428	1.836	63,9	1.157	40,3	467	15	452
2006/07	146	176	3.007	1.566	1.441	1.875	62,4	1.193	39,7	488	16	472
2007/08	145	176	3.038	1.565	1.473	2.022	66,6	1.289	42,4	497	15	482
2008/09	164	196	3.446	1.770	1.676	2.364	68,6	1.510	43,8	554	13	541
2009/10	172	209	3.576	1.857	1.719	2.423	67,8	1.719	48,1	619	16	603
2010/11	174	219	3.632	1.896	1.736	2.447	67,4	1.873	51,6	629	13	616
2011/12	183	240	3.808	1.935	1.873	2.676	70,3	1.949	51,2	726	10	716
2012/13	196	269	4.088	2.131	1.957	2.905	71,1	2.162	52,9	819	12	807
2013/14	209	290	4.575	2.434	2.141	3.373	73,7	2.417	52,8	896	14	882
2014/15	225	319	4.932	2.545	2.387	3.704	75,1	2.548	51,7	1.000	17	983
2015/16	233	334	5.173	2.688	2.485	3.882	75,0	2.875	55,6	1.073	23	1.050
2016/17	249	358	5.551	2.846	2.705	4.372	78,8	2.963	53,4	1.248	24	1.224
2017/18	259	382	5.968	3.065	2.903	.	.	3.243	54,3	1.184	20	1.164
2018/19	272	411	5.955	3.134	2.821	.	.	3.327	55,9	1.325	20	1.305

Q: STATISTIK AUSTRIA. - 1) Gruppen bzw. Personal nach der geführten Form der Betreuungseinrichtung; bis 2016/17 Betreuungspersonal und Hilfspersonal (z.B. Haus-, Reinigungspersonal), ab 2017/18 nur noch Betreuungspersonal ohne Hilfspersonal. - 2) Betreute Kinder nach der geführten Form der Betreuungsgruppe. - 3) Über die Berufstätigkeit der Eltern stehen ab 2017/18 keine Daten zur Verfügung. - 4) Ab 2005/06 inkl. "Kindergruppen", die die Kriterien institutioneller Kinderbetreuung erfüllen.

## Zeitreihe 1 - Krippen und Kleinkindbetreuungseinrichtungen in den Bundesländern 1972 - 2018

Jahr	Anzahl	Gruppen <sup>1)</sup>	Kinder <sup>2)</sup>						Personal <sup>1)</sup>			
			insgesamt			darunter mit berufstätiger Mutter <sup>3)</sup>		darunter mit Mittagessen in der Anstalt		zus.	männl.	weibl.
			zusammen	männlich	weiblich	zus. abs.	zus. %	zus. abs.	zus.%			
<b>Vorarlberg<sup>4)</sup></b>												
1972/73	-	-	-	-	-	-	-	-	-	-	-	-
1973/74	-	-	-	-	-	-	-	-	-	-	-	-
1974/75	-	-	-	-	-	-	-	-	-	-	-	-
1975/76	-	-	-	-	-	-	-	-	-	-	-	-
1976/77	-	-	-	-	-	-	-	-	-	-	-	-
1977/78	-	-	-	-	-	-	-	-	-	-	-	-
1978/79	-	-	-	-	-	-	-	-	-	-	-	-
1979/80	-	-	-	-	-	-	-	-	-	-	-	-
1980/81	-	-	-	-	-	-	-	-	-	-	-	-
1981/82	-	-	-	-	-	-	-	-	-	-	-	-
1982/83	-	-	-	-	-	-	-	-	-	-	-	-
1983/84	-	-	-	-	-	-	-	-	-	-	-	-
1984/85	-	-	-	-	-	-	-	-	-	-	-	-
1985/86	-	-	-	-	-	-	-	-	-	-	-	-
1986/87	-	-	-	-	-	-	-	-	-	-	-	-
1987/88	-	-	-	-	-	-	-	-	-	-	-	-
1988/89	-	-	-	-	-	-	-	-	-	-	-	-
1989/90	-	-	-	-	-	-	-	-	-	-	-	-
1990/91	-	-	-	-	-	-	-	-	-	-	-	-
1991/92	-	-	-	-	-	-	-	-	-	-	-	-
1992/93	-	-	-	-	-	-	-	-	-	-	-	-
1993/94	2	2	42	27	15	42	100,0	40	95,2	4	-	4
1994/95	2	2	25	12	13	25	100,0	19	76,0	5	-	5
1995/96	2	2	48	28	20	40	83,3	44	91,7	4	-	4
1996/97	2	2	43	22	21	41	95,3	39	90,7	6	-	6
1997/98	2	2	38	19	19	38	100,0	36	94,7	5	-	5
1998/99	2	2	32	15	17	32	100,0	30	93,8	5	-	5
1999/00	2	2	31	16	15	31	100,0	31	100,0	4	-	4
2000/01	2	2	39	23	16	38	97,4	39	100,0	6	-	6
2001/02	2	3	49	31	18	49	100,0	47	95,9	9	-	9
2002/03	-	-	-	-	-	-	-	-	-	-	-	-
2003/04	-	-	-	-	-	-	-	-	-	-	-	-
2004/05	-	-	-	-	-	-	-	-	-	-	-	-
2005/06	-	-	-	-	-	-	-	-	-	-	-	-
2006/07	-	-	-	-	-	-	-	-	-	-	-	-
2007/08	-	-	-	-	-	-	-	-	-	-	-	-
2008/09	-	-	-	-	-	-	-	-	-	-	-	-
2009/10	-	-	-	-	-	-	-	-	-	-	-	-
2010/11	-	-	-	-	-	-	-	-	-	-	-	-
2011/12	-	-	-	-	-	-	-	-	-	-	-	-
2012/13	-	-	-	-	-	-	-	-	-	-	-	-
2013/14	-	-	-	-	-	-	-	-	-	-	-	-
2014/15	-	-	-	-	-	-	-	-	-	-	-	-
2015/16	-	-	-	-	-	-	-	-	-	-	-	-
2016/17	-	-	-	-	-	-	-	-	-	-	-	-
2017/18	168	325	5.139	2.655	2.484	.	.	1.525	-	1.135	32	1.103
2018/19	178	345	5.456	2.792	2.664	.	.	1.761	-	1.242	24	1.218

Q: STATISTIK AUSTRIA. - 1) Gruppen bzw. Personal nach der geführten Form der Betreuungseinrichtung; bis 2016/17 Betreuungspersonal und Hilfspersonal (z.B. Haus-, Reinigungspersonal), ab 2017/18 nur noch Betreuungspersonal ohne Hilfspersonal. - 2) Betreute Kinder nach der geführten Form der Betreuungsgruppe. - 3) Über die Berufstätigkeit der Eltern stehen ab 2017/18 keine Daten zur Verfügung. - 4) Ab 2017/18 Betreuungseinrichtungen, in denen hauptsächlich Kinder im Alter von 0 bis 3 Jahren betreut werden.

## Zeitreihe 1 - Krippen und Kleinkindbetreuungseinrichtungen in den Bundesländern 1972 - 2018

Jahr	Anzahl	Gruppen <sup>1)</sup>	Kinder <sup>2)</sup>						Personal <sup>1)</sup>			
			insgesamt			darunter mit berufstätiger Mutter <sup>3)</sup>		darunter mit Mittagessen in der Anstalt		zus.	männl.	weibl.
			zusammen	männlich	weiblich	zus. abs.	zus. %	zus. abs.	zus.%			
<b>Wien<sup>4)</sup></b>												
1972/73	155	239	4.250	2.276	1.974	3.815	89,8	4.159	97,9	681	16	665
1973/74	156	234	4.019	2.098	1.921	3.563	88,7	3.911	97,3	662	11	651
1974/75	156	239	4.078	2.116	1.962	3.619	88,7	3.969	97,3	682	5	677
1975/76	155	236	4.088	2.192	1.896	3.460	84,6	3.881	94,9	694	16	678
1976/77	150	230	3.923	2.066	1.857	3.313	84,5	3.750	95,6	680	12	668
1977/78	151	235	4.024	2.115	1.909	3.220	80,0	3.831	95,2	714	14	700
1978/79	160	248	4.126	2.213	1.913	3.249	78,7	3.920	95,0	749	8	741
1979/80	167	258	4.313	2.199	2.114	3.317	76,9	4.011	93,0	803	10	793
1980/81	170	260	4.303	2.190	2.113	3.254	75,6	3.935	91,4	788	26	762
1981/82	173	273	4.566	2.375	2.191	3.353	73,4	4.293	94,0	860	10	850
1982/83	183	283	4.864	2.576	2.288	3.395	69,8	4.484	92,2	894	21	873
1983/84	192	302	5.171	2.719	2.452	3.654	70,7	4.841	93,6	991	32	959
1984/85	205	318	5.410	2.869	2.541	3.892	71,9	5.039	93,1	1.008	19	989
1985/86	211	330	5.480	2.890	2.590	3.953	72,1	5.184	94,6	1.043	18	1.025
1986/87	226	343	5.572	2.930	2.642	4.140	74,3	5.304	95,2	1.083	20	1.063
1987/88	232	344	5.663	2.898	2.765	4.137	73,1	5.387	95,1	1.090	22	1.068
1988/89	242	349	5.709	3.046	2.663	4.481	78,5	5.482	96,0	1.121	19	1.102
1989/90	244	351	5.786	3.147	2.639	4.610	79,7	5.602	96,8	1.122	24	1.098
1990/91	246	354	5.498	2.949	2.549	4.375	79,6	5.319	96,7	1.137	20	1.117
1991/92	245	351	5.351	2.831	2.520	4.231	79,1	5.150	96,2	1.136	5	1.131
1992/93	250	349	5.339	2.825	2.514	4.140	77,5	5.123	96,0	1.151	3	1.148
1993/94	259	359	5.568	2.888	2.680	4.404	79,1	5.359	96,2	1.217	12	1.205
1994/95	270	371	5.651	2.944	2.707	4.409	78,0	5.463	96,7	1.278	9	1.269
1995/96	278	378	5.796	3.013	2.783	4.489	77,4	5.513	95,1	1.279	13	1.266
1996/97	299	403	6.161	3.271	2.890	4.663	75,7	5.985	97,1	1.441	11	1.430
1997/98	327	439	6.693	3.553	3.140	5.064	75,7	6.512	97,3	1.602	11	1.591
1998/99	351	485	7.284	3.735	3.549	5.664	77,8	7.080	97,2	1.695	7	1.688
1999/00	374	520	7.652	3.927	3.725	6.089	79,6	7.452	97,4	1.831	8	1.823
2000/01	392	535	7.821	4.061	3.760	5.833	74,6	7.625	97,5	1.909	4	1.905
2001/02	417	563	8.025	4.159	3.866	5.818	72,5	7.810	97,3	1.946	6	1.940
2002/03	412	546	7.621	3.937	3.684	5.066	66,5	7.078	92,9	1.906	7	1.899
2003/04	415	546	7.516	3.898	3.618	4.984	66,3	6.638	88,3	1.966	14	1.952
2004/05	421	544	7.663	3.963	3.700	5.024	65,6	6.816	88,9	2.034	13	2.021
2005/06	428	547	7.656	4.047	3.609	5.028	65,7	6.852	89,5	2.023	18	2.005
2006/07	432	539	7.629	4.049	3.580	5.225	68,5	7.458	97,8	2.047	14	2.033
2007/08	445	559	7.636	4.029	3.607	5.412	70,9	6.799	89,0	2.081	12	2.069
2008/09	470	581	8.219	4.314	3.905	5.768	70,2	7.384	89,8	2.235	20	2.215
2009/10	476	608	9.246	4.873	4.373	4.801	51,9	8.547	92,4	2.054	32	2.022
2010/11	491	644	12.556	6.536	6.020	7.091	56,5	10.249	81,6	2.057	29	2.028
2011/12	502	665	9.917	5.103	4.814	5.466	55,1	8.883	89,6	2.007	32	1.975
2012/13	503	680	10.337	5.312	5.025	6.114	59,1	8.688	84,0	2.209	41	2.168
2013/14	517	706	10.985	5.646	5.339	6.504	59,2	9.222	84,0	2.328	48	2.280
2014/15	603	864	12.132	5.686	6.446	7.158	59,0	10.230	84,3	2.834	68	2.766
2015/16	646	955	13.658	7.179	6.479	8.127	59,5	11.541	84,5	3.198	72	3.126
2016/17	656	976	13.834	7.243	6.591	8.425	60,9	11.830	85,5	3.269	74	3.195
2017/18	658	992	14.498	7.552	6.946	.	.	12.577	86,7	3.322	76	3.246
2018/19	658	1.000	14.516	7.406	7.110	.	.	12.677	87,3	3.706	92	3.614

Q: STATISTIK AUSTRIA. - 1) Gruppen bzw. Personal nach der geführten Form der Betreuungseinrichtung; bis 2016/17 Betreuungspersonal und Hilfspersonal (z.B. Haus-, Reinigungspersonal), ab 2017/18 nur noch Betreuungspersonal ohne Hilfspersonal. - 2) Betreute Kinder nach der geführten Form der Betreuungsgruppe. - 3) Über die Berufstätigkeit der Eltern stehen ab 2017/18 keine Daten zur Verfügung. - 4) In den Berichtsjahren 2014/15 bis 2017/18 liegen vom Bundesland Wien keine Angaben über das Personal in Kindertagesheimen vor, die ausgewiesenen Werte wurden geschätzt; für die Berichtsjahre 2015/16 und 2016/17 liegen vom Bundesland Wien auch keine vollständigen Angaben über berufstätige Mütter vor, die ausgewiesenen Werte wurden ebenfalls geschätzt.

## Zeitreihe 2 - Kindergärten in den Bundesländern 1972 - 2018

Jahr	Anzahl	Gruppen <sup>1)</sup>	Kinder <sup>2)</sup>							Personal <sup>1)</sup>		
			insgesamt			darunter mit berufstätiger Mutter <sup>3)</sup>		darunter mit Mittagessen in der Anstalt		zus.	männl.	weibl.
			zusammen	männlich	weiblich	zus. abs.	zus. %	zus. abs.	zus. %			
<b>Österreich</b>												
1972/73	2.100	4.102	128.951	66.016	62.935	56.059	43,5	40.058	31,1	8.588	276	8.312
1973/74	2.273	4.463	136.460	70.265	66.195	59.117	43,3	41.549	30,4	9.423	278	9.145
1974/75	2.496	4.835	143.504	73.364	70.140	61.077	42,6	42.770	29,8	10.209	265	9.944
1975/76	2.726	5.158	149.469	76.341	73.128	60.202	40,3	43.003	28,8	10.999	285	10.714
1976/77	2.897	5.439	152.328	77.864	74.464	59.387	39,0	43.708	28,7	11.722	317	11.405
1977/78	3.079	5.755	156.269	79.783	76.486	59.873	38,3	45.280	29,0	12.323	299	12.024
1978/79	3.248	5.995	158.561	81.019	77.542	60.084	37,9	45.109	28,4	12.806	313	12.493
1979/80	3.355	6.183	160.147	81.880	78.267	60.998	38,1	45.328	28,3	13.162	321	12.841
1980/81	3.413	6.332	159.297	81.255	78.042	61.017	38,3	44.601	28,0	13.360	270	13.090
1981/82	3.478	6.429	157.858	80.777	77.081	61.373	38,9	44.125	28,0	13.635	325	13.310
1982/83	3.504	6.486	157.758	80.553	77.205	61.062	38,7	43.382	27,5	13.675	401	13.274
1983/84	3.535	6.520	160.124	81.822	78.302	61.789	38,6	43.955	27,5	13.770	283	13.487
1984/85	3.564	6.650	166.284	85.080	81.204	65.905	39,6	45.796	27,5	14.074	243	13.831
1985/86	3.629	6.871	174.157	88.834	85.323	71.146	40,9	49.030	28,2	14.451	246	14.205
1986/87	3.704	7.083	181.453	92.388	89.065	76.030	41,9	51.446	28,4	14.980	243	14.737
1987/88	3.746	7.255	182.940	93.002	89.938	77.447	42,3	53.034	29,0	15.358	226	15.132
1988/89	3.784	7.370	182.382	92.854	89.528	78.904	43,3	52.472	28,8	15.517	265	15.252
1989/90	3.844	7.532	183.120	93.288	89.832	80.939	44,2	54.222	29,6	16.020	250	15.770
1990/91	3.884	7.718	184.205	93.960	90.245	84.132	45,7	55.423	30,1	16.719	307	16.412
1991/92	3.958	7.963	186.226	95.013	91.213	86.024	46,2	57.344	30,8	17.623	220	17.403
1992/93	4.059	8.258	191.846	98.074	93.772	89.160	46,5	58.909	30,7	18.462	200	18.262
1993/94	4.176	8.616	199.026	101.876	97.150	91.943	46,2	62.260	31,3	19.562	224	19.338
1994/95	4.270	9.012	204.814	104.754	100.060	96.140	46,9	65.398	31,9	20.827	212	20.615
1995/96	4.337	9.307	209.916	107.337	102.579	98.106	46,7	66.686	31,8	21.593	256	21.337
1996/97	4.416	9.597	214.641	109.839	104.802	102.751	47,9	66.392	30,9	22.582	274	22.308
1997/98	4.487	9.757	216.163	110.565	105.598	106.652	49,3	65.993	30,5	23.408	246	23.162
1998/99	4.516	9.898	216.129	110.396	105.733	111.730	51,7	67.564	31,3	23.843	218	23.625
1999/00	4.537	9.951	213.218	108.773	104.445	113.923	53,4	67.924	31,9	24.091	194	23.897
2000/01	4.534	9.972	212.213	108.098	104.115	116.367	54,8	70.237	33,1	24.685	192	24.493
2001/02	4.553	9.978	210.133	107.323	102.810	117.649	56,0	71.123	33,8	25.016	205	24.811
2002/03	4.538	9.976	206.909	105.586	101.323	114.578	55,4	71.371	34,5	25.544	194	25.350
2003/04	4.472	9.881	199.756	102.114	97.642	116.807	58,5	70.945	35,5	25.131	253	24.878
2004/05	4.407	9.763	194.914	99.565	95.349	110.155	56,5	69.155	35,5	25.045	252	24.793
2005/06	4.482	9.941	195.176	99.729	95.447	108.887	55,8	70.704	36,2	25.568	281	25.287
2006/07	4.505	9.914	195.049	99.792	95.257	110.702	56,8	79.406	40,7	26.297	283	26.014
2007/08	4.555	9.876	195.801	100.022	95.779	112.788	57,6	72.531	37,0	26.773	245	26.528
2008/09	4.863	10.444	208.449	105.552	102.897	122.935	59,0	82.403	39,5	29.048	264	28.784
2009/10	4.887	10.832	209.001	106.581	102.420	118.959	56,9	91.680	43,9	30.976	314	30.662
2010/11	4.694	10.950	208.483	106.348	102.135	122.303	58,7	92.441	44,3	31.636	329	31.307
2011/12	4.595	10.981	209.130	107.082	102.048	123.124	58,9	97.377	46,6	31.831	345	31.486
2012/13	4.668	11.058	209.615	107.120	102.495	128.153	61,1	94.814	45,2	32.421	417	32.004
2013/14	4.692	11.165	211.141	108.172	102.969	129.288	61,2	96.869	45,9	33.496	453	33.043
2014/15	4.682	11.236	212.993	107.939	105.054	131.690	61,8	100.736	47,3	34.092	482	33.610
2015/16	4.664	11.382	217.952	111.606	106.346	136.943	62,8	104.588	48,0	35.218	577	34.641
2016/17	4.574	11.436	219.336	112.742	106.594	139.906	63,8	106.520	48,6	36.067	630	35.437
2017/18	4.570	11.572	220.658	113.394	107.264	.	.	109.345	49,6	33.037	435	32.602
2018/19	4.565	11.668	223.064	114.892	108.172	.	.	109.138	48,9	34.914	688	34.226

Q: STATISTIK AUSTRIA. - 1) Gruppen bzw. Personal nach der geführten Form der Betreuungseinrichtung; bis 2016/17 Betreuungspersonal und Hilfspersonal (z.B. Haus-, Reinigungspersonal), ab 2017/18 nur noch Betreuungspersonal ohne Hilfspersonal. - 2) Betreute Kinder nach der geführten Form der Betreuungsgruppe. - 3) Über die Berufstätigkeit der Eltern stehen ab 2017/18 keine Daten zur Verfügung.

## Zeitreihe 2 - Kindergärten in den Bundesländern 1972 - 2018

Jahr	Anzahl	Gruppen <sup>1)</sup>	Kinder <sup>2)</sup>							Personal <sup>1)</sup>		
			insgesamt			darunter mit berufstätiger Mutter <sup>3)</sup>		darunter mit Mittagessen in der Anstalt		zus.	männl.	weibl.
			zusammen	männlich	weiblich	zus. abs.	zus. %	zus. abs.	zus.%			
<b>Burgenland</b>												
1972/73	96	189	5.880	3.029	2.851	2.950	50,2	1.035	17,6	286	11	275
1973/74	97	192	5.810	2.974	2.836	2.517	43,3	988	17,0	276	3	273
1974/75	109	220	6.248	3.160	3.088	2.592	41,5	1.068	17,1	296	5	291
1975/76	120	238	6.835	3.491	3.344	2.509	36,7	1.238	18,1	344	14	330
1976/77	139	257	7.360	3.767	3.593	2.853	38,8	1.264	17,2	404	13	391
1977/78	154	283	7.869	3.966	3.903	2.866	36,4	1.429	18,2	441	14	427
1978/79	162	300	7.973	3.991	3.982	2.761	34,6	1.604	20,1	450	10	440
1979/80	160	297	7.871	3.989	3.882	2.740	34,8	1.611	20,5	439	10	429
1980/81	162	293	7.663	3.855	3.808	2.846	37,1	1.558	20,3	460	6	454
1981/82	167	303	7.704	3.891	3.813	2.822	36,6	1.524	19,8	493	10	483
1982/83	168	308	7.788	3.941	3.847	2.925	37,6	1.571	20,2	497	8	489
1983/84	167	313	7.916	3.974	3.942	2.798	35,3	1.572	19,9	505	19	486
1984/85	168	316	8.161	4.101	4.060	3.052	37,4	1.574	19,3	511	3	508
1985/86	168	325	8.277	4.166	4.111	3.256	39,3	1.692	20,4	519	10	509
1986/87	168	339	8.523	4.282	4.241	3.452	40,5	1.773	20,8	547	3	544
1987/88	170	344	8.564	4.267	4.297	3.351	39,1	1.789	20,9	562	4	558
1988/89	171	348	8.572	4.350	4.222	3.445	40,2	1.839	21,5	572	-	572
1989/90	173	351	8.542	4.293	4.249	3.556	41,6	1.968	23,0	582	3	579
1990/91	178	364	8.151	4.144	4.007	3.579	43,9	1.949	23,9	614	4	610
1991/92	181	367	8.111	4.174	3.937	3.672	45,3	1.939	23,9	619	4	615
1992/93	180	375	8.148	4.194	3.954	3.744	45,9	2.042	25,1	630	1	629
1993/94	182	380	8.350	4.254	4.096	3.772	45,2	2.175	26,0	630	2	628
1994/95	184	388	8.429	4.303	4.126	3.896	46,2	2.316	27,5	651	1	650
1995/96	187	395	8.449	4.300	4.149	3.811	45,1	2.435	28,8	665	1	664
1996/97	189	404	8.459	4.347	4.112	3.997	47,3	2.523	29,8	693	2	691
1997/98	190	411	8.492	4.333	4.159	4.161	49,0	2.520	29,7	707	2	705
1998/99	194	412	8.325	4.210	4.115	4.408	52,9	2.658	31,9	725	3	722
1999/00	193	404	7.948	3.997	3.951	4.329	54,5	2.722	34,2	746	4	742
2000/01	193	400	7.777	3.916	3.861	4.445	57,2	2.763	35,5	772	4	768
2001/02	193	400	7.724	3.962	3.762	4.525	58,6	2.952	38,2	790	4	786
2002/03	192	396	7.594	3.852	3.742	4.356	57,4	3.065	40,4	767	2	765
2003/04	190	389	7.558	3.869	3.689	4.667	61,7	3.138	41,5	792	3	789
2004/05	187	377	7.293	3.730	3.563	4.464	61,2	3.061	42,0	798	3	795
2005/06	186	378	7.414	3.821	3.593	4.567	61,6	3.268	44,1	807	4	803
2006/07	185	376	7.382	3.775	3.607	4.615	62,5	3.393	46,0	829	5	824
2007/08	184	383	7.559	3.865	3.694	4.810	63,6	3.578	47,3	878	5	873
2008/09	185	386	7.633	3.892	3.741	4.962	65,0	3.754	49,2	948	6	942
2009/10	157	350	6.858	3.489	3.369	4.461	65,0	3.801	55,4	995	7	988
2010/11	149	351	7.301	3.748	3.553	4.750	65,1	4.267	58,4	1.016	8	1.008
2011/12	143	335	7.374	3.751	3.623	4.844	65,7	4.561	61,9	1.007	7	1.000
2012/13	139	331	7.311	3.721	3.590	4.829	66,1	4.566	62,5	1.011	7	1.004
2013/14	141	339	7.397	3.755	3.642	5.013	67,8	4.802	64,9	1.043	8	1.035
2014/15	142	350	7.185	3.629	3.556	4.784	66,6	4.561	63,5	1.107	8	1.099
2015/16	127	320	7.091	3.562	3.529	4.706	66,4	4.555	64,2	1.043	7	1.036
2016/17	117	297	6.946	3.466	3.480	4.477	64,5	4.426	63,7	983	8	975
2017/18	114	291	6.624	3.408	3.216	.	.	4.421	66,7	863	9	854
2018/19	108	283	6.518	3.398	3.120	.	.	4.402	67,5	835	6	829

Q: STATISTIK AUSTRIA. - 1) Gruppen bzw. Personal nach der geführten Form der Betreuungseinrichtung; bis 2016/17 Betreuungspersonal und Hilfspersonal (z.B. Haus-, Reinigungspersonal), ab 2017/18 nur noch Betreuungspersonal ohne Hilfspersonal. - 2) Betreute Kinder nach der geführten Form der Betreuungsgruppe. - 3) Über die Berufstätigkeit der Eltern stehen ab 2017/18 keine Daten zur Verfügung.

## Zeitreihe 2 - Kindergärten in den Bundesländern 1972 - 2018

Jahr	Anzahl	Gruppen <sup>1)</sup>	Kinder <sup>2)</sup>							Personal <sup>1)</sup>		
			insgesamt			darunter mit berufstätiger Mutter <sup>3)</sup>		darunter mit Mittagessen in der Anstalt		zus.	männl.	weibl.
			zusammen	männlich	weiblich	zus. abs.	zus. %	zus. abs.	zus. %			
<b>Kärnten</b>												
1972/73	103	205	6.258	3.201	3.057	2.958	47,3	3.495	55,8	495	16	479
1973/74	104	220	6.654	3.389	3.265	3.289	49,4	3.691	55,5	532	14	518
1974/75	114	248	7.239	3.754	3.485	3.494	48,3	3.860	53,3	599	15	584
1975/76	114	254	7.472	3.848	3.624	3.442	46,1	3.899	52,2	609	26	583
1976/77	118	256	7.226	3.764	3.462	3.329	46,1	3.621	50,1	634	11	623
1977/78	117	257	7.166	3.750	3.416	3.375	47,1	3.671	51,2	627	10	617
1978/79	126	266	7.232	3.689	3.543	3.363	46,5	3.445	47,6	656	7	649
1979/80	128	269	7.326	3.832	3.494	3.386	46,2	3.499	47,8	696	20	676
1980/81	131	277	7.357	3.804	3.553	3.435	46,7	3.448	46,9	678	4	674
1981/82	132	277	7.287	3.768	3.519	3.549	48,7	3.535	48,5	680	6	674
1982/83	131	274	7.208	3.699	3.509	3.603	50,0	3.512	48,7	715	32	683
1983/84	134	275	7.397	3.781	3.616	3.625	49,0	3.571	48,3	716	10	706
1984/85	137	280	7.659	3.987	3.672	3.801	49,6	3.647	47,6	733	10	723
1985/86	137	289	7.902	4.056	3.846	4.091	51,8	3.818	48,3	749	14	735
1986/87	142	298	8.191	4.139	4.052	4.265	52,1	3.943	48,1	781	12	769
1987/88	144	309	8.036	4.089	3.947	4.223	52,6	3.843	47,8	781	11	770
1988/89	151	324	8.346	4.240	4.106	4.364	52,3	3.950	47,3	825	11	814
1989/90	155	333	8.653	4.379	4.274	4.605	53,2	4.107	47,5	855	11	844
1990/91	160	343	8.840	4.464	4.376	4.761	53,9	4.056	45,9	896	14	882
1991/92	168	365	8.666	4.418	4.248	4.672	53,9	4.170	48,1	973	10	963
1992/93	184	398	9.247	4.679	4.568	4.956	53,6	4.340	46,9	1.049	12	1.037
1993/94	193	423	9.815	5.001	4.814	5.233	53,3	4.613	47,0	1.116	12	1.104
1994/95	205	452	10.381	5.261	5.120	5.564	53,6	4.915	47,3	1.193	9	1.184
1995/96	214	477	10.925	5.611	5.314	5.823	53,3	5.171	47,3	1.278	11	1.267
1996/97	219	487	11.104	5.636	5.468	6.037	54,4	5.364	48,3	1.318	10	1.308
1997/98	225	507	11.394	5.826	5.568	6.293	55,2	5.575	48,9	1.390	9	1.381
1998/99	227	512	11.751	5.946	5.805	6.467	55,0	5.702	48,5	1.392	10	1.382
1999/00	231	525	11.802	5.974	5.828	6.638	56,2	5.740	48,6	1.450	11	1.439
2000/01	233	534	11.860	6.035	5.825	7.052	59,5	6.234	52,6	1.458	11	1.447
2001/02	234	537	11.797	5.955	5.842	7.017	59,5	6.211	52,6	1.512	13	1.499
2002/03	235	538	11.657	5.823	5.834	6.930	59,4	6.125	52,5	1.500	10	1.490
2003/04	226	518	11.215	5.638	5.577	6.743	60,1	5.822	51,9	1.429	30	1.399
2004/05	212	494	10.610	5.416	5.194	6.368	60,0	5.795	54,6	1.383	34	1.349
2005/06	218	510	10.939	5.514	5.425	6.546	59,8	5.827	53,3	1.414	41	1.373
2006/07	219	509	11.050	5.605	5.445	6.670	60,4	6.202	56,1	1.429	55	1.374
2007/08	217	514	11.391	5.636	5.755	6.815	59,8	4.563	40,1	1.433	7	1.426
2008/09	219	525	11.730	5.820	5.910	7.179	61,2	5.973	50,9	1.475	11	1.464
2009/10	224	532	11.320	5.648	5.672	7.118	62,9	6.295	55,6	1.502	10	1.492
2010/11	228	532	11.249	5.634	5.615	7.249	64,4	6.560	58,3	1.511	11	1.500
2011/12	226	533	11.229	5.716	5.513	7.385	65,8	6.626	59,0	1.496	11	1.485
2012/13	223	498	11.048	5.610	5.438	7.349	66,5	6.586	59,6	1.445	10	1.435
2013/14	225	500	11.230	5.685	5.545	7.484	66,6	6.769	60,3	1.465	13	1.452
2014/15	225	503	11.249	5.718	5.531	7.557	67,2	6.936	61,7	1.469	13	1.456
2015/16	227	505	11.402	5.867	5.535	7.716	67,7	7.279	63,8	1.502	19	1.483
2016/17	226	506	11.382	5.911	5.471	7.724	67,9	7.265	63,8	1.511	20	1.491
2017/18	223	506	11.271	5.813	5.458	.	.	7.368	65,4	1.182	13	1.169
2018/19	225	505	11.316	5.839	5.477	.	.	7.730	68,3	1.296	16	1.280

Q: STATISTIK AUSTRIA. - 1) Gruppen bzw. Personal nach der geführten Form der Betreuungseinrichtung; bis 2016/17 Betreuungspersonal und Hilfspersonal (z.B. Haus-, Reinigungspersonal), ab 2017/18 nur noch Betreuungspersonal ohne Hilfspersonal. - 2) Betreute Kinder nach der geführten Form der Betreuungsgruppe. - 3) Über die Berufstätigkeit der Eltern stehen ab 2017/18 keine Daten zur Verfügung.



## Zeitreihe 2 - Kindergärten in den Bundesländern 1972 - 2018

Jahr	Anzahl	Gruppen <sup>1)</sup>	Kinder <sup>2)</sup>						Personal <sup>1)</sup>			
			insgesamt			darunter mit berufstätiger Mutter <sup>3)</sup>		darunter mit Mittagessen in der Anstalt		zus.	männl.	weibl.
			zusammen	männlich	weiblich	zus. abs.	zus. %	zus. abs.	zus. %			
<b>Niederösterreich</b>												
1972/73	523	869	29.277	14.925	14.352	10.091	34,5	5.360	18,3	1.668	54	1.614
1973/74	532	899	29.417	15.023	14.394	10.458	35,6	5.389	18,3	1.748	97	1.651
1974/75	584	980	31.013	15.808	15.205	10.878	35,1	5.860	18,9	1.920	78	1.842
1975/76	647	1.074	33.004	16.802	16.202	10.969	33,2	6.278	19,0	2.086	68	2.018
1976/77	687	1.138	33.883	17.252	16.631	10.940	32,3	7.321	21,6	2.220	69	2.151
1977/78	740	1.217	35.144	17.841	17.303	11.621	33,1	8.263	23,5	2.385	56	2.329
1978/79	786	1.289	36.413	18.423	17.990	12.021	33,0	8.924	24,5	2.511	62	2.449
1979/80	808	1.332	36.164	18.404	17.760	11.997	33,2	9.070	25,1	2.546	56	2.490
1980/81	821	1.350	35.328	17.992	17.336	11.775	33,3	9.072	25,7	2.586	37	2.549
1981/82	833	1.373	34.824	17.880	16.944	11.920	34,2	9.090	26,1	2.713	105	2.608
1982/83	845	1.391	34.840	17.826	17.014	11.939	34,3	9.012	25,9	2.712	53	2.659
1983/84	848	1.401	35.272	18.198	17.074	12.241	34,7	9.307	26,4	2.675	31	2.644
1984/85	852	1.417	36.827	18.821	18.006	13.149	35,7	9.626	26,1	2.720	38	2.682
1985/86	879	1.470	38.805	19.735	19.070	14.539	37,5	10.942	28,2	2.811	31	2.780
1986/87	895	1.509	40.154	20.428	19.726	15.592	38,8	11.957	29,8	2.854	34	2.820
1987/88	904	1.547	40.646	20.672	19.974	15.761	38,8	12.607	31,0	2.941	14	2.927
1988/89	921	1.581	40.882	20.820	20.062	16.558	40,5	12.769	31,2	3.027	16	3.011
1989/90	940	1.637	40.624	20.727	19.897	16.974	41,8	13.395	33,0	3.179	8	3.171
1990/91	948	1.680	40.987	20.968	20.019	17.489	42,7	14.054	34,3	3.393	10	3.383
1991/92	968	1.738	41.995	21.527	20.468	18.254	43,5	14.874	35,4	3.578	12	3.566
1992/93	976	1.774	42.812	21.863	20.949	18.669	43,6	15.295	35,7	3.661	12	3.649
1993/94	999	1.846	44.447	22.663	21.784	19.239	43,3	16.285	36,6	3.987	8	3.979
1994/95	1.024	1.909	45.983	23.636	22.347	20.361	44,3	17.563	38,2	4.157	6	4.151
1995/96	1.039	1.965	47.280	24.205	23.075	21.387	45,2	17.378	36,8	4.193	1	4.192
1996/97	1.055	2.016	47.903	24.494	23.409	22.100	46,1	15.135	31,6	4.512	3	4.509
1997/98	1.067	2.055	47.787	24.334	23.453	22.865	47,8	13.314	27,9	4.733	7	4.726
1998/99	1.072	2.099	47.719	24.299	23.420	24.561	51,5	13.958	29,3	4.764	5	4.759
1999/00	1.079	2.134	47.012	23.882	23.130	25.230	53,7	13.712	29,2	4.861	3	4.858
2000/01	1.073	2.141	46.649	23.828	22.821	25.682	55,1	13.461	28,9	4.873	2	4.871
2001/02	1.083	2.159	46.158	23.684	22.474	26.481	57,4	13.808	29,9	4.948	3	4.945
2002/03	1.071	2.160	45.093	23.157	21.936	25.987	57,6	13.882	30,8	4.992	3	4.989
2003/04	1.016	2.044	41.361	21.303	20.058	24.318	58,8	12.664	30,6	4.822	11	4.811
2004/05	982	2.061	39.402	20.192	19.210	22.416	56,9	11.669	29,6	4.857	9	4.848
2005/06	1.045	2.210	39.268	20.327	18.941	21.873	55,7	11.703	29,8	5.139	8	5.131
2006/07	1.049	2.269	39.321	20.410	18.911	22.403	57,0	12.948	32,9	5.302	10	5.292
2007/08	1.043	2.165	38.856	20.132	18.724	22.398	57,6	13.202	34,0	5.458	9	5.449
2008/09	1.156	2.552	47.045	24.370	22.675	27.834	59,2	17.050	36,2	6.725	22	6.703
2009/10	1.154	2.709	48.335	25.027	23.308	28.626	59,2	18.478	38,2	7.186	21	7.165
2010/11	1.127	2.800	49.038	25.284	23.754	29.252	59,7	19.349	39,5	7.414	25	7.389
2011/12	1.098	2.829	50.381	25.969	24.412	30.283	60,1	19.923	39,5	7.552	30	7.522
2012/13	1.092	2.868	49.857	25.778	24.079	30.422	61,0	19.993	40,1	7.747	34	7.713
2013/14	1.097	2.903	50.236	25.969	24.267	30.948	61,6	20.599	41,0	7.959	37	7.922
2014/15	1.074	2.891	51.374	26.563	24.811	32.203	62,7	21.812	42,5	8.066	53	8.013
2015/16	1.091	2.969	52.879	27.349	25.530	34.587	65,4	23.240	43,9	8.384	62	8.322
2016/17	1.093	2.998	52.818	27.343	25.475	35.354	66,9	23.929	45,3	8.588	72	8.516
2017/18	1.096	3.031	52.833	27.228	25.605	.	.	23.975	45,4	8.443	72	8.371
2018/19	1.098	3.085	53.617	27.752	25.865	.	.	24.658	46,0	8.683	68	8.615

Q: STATISTIK AUSTRIA. - 1) Gruppen bzw. Personal nach der geführten Form der Betreuungseinrichtung; bis 2016/17 Betreuungspersonal und Hilfspersonal (z.B. Haus-, Reinigungspersonal), ab 2017/18 nur noch Betreuungspersonal ohne Hilfspersonal. - 2) Betreute Kinder nach der geführten Form der Betreuungsgruppe. - 3) Über die Berufstätigkeit der Eltern stehen ab 2017/18 keine Daten zur Verfügung.

## Zeitreihe 2 - Kindergärten in den Bundesländern 1972 - 2018

Jahr	Anzahl	Gruppen <sup>1)</sup>	Kinder <sup>2)</sup>						Personal <sup>1)</sup>			
			insgesamt			darunter mit berufstätiger Mutter <sup>3)</sup>		darunter mit Mittagessen in der Anstalt		zus.	männl.	weibl.
			zusammen	männlich	weiblich	zus. abs.	zus. %	zus. abs.	zus.%			
<b>Oberösterreich</b>												
1972/73	307	608	18.120	9.178	8.942	7.568	41,8	5.413	29,9	1.356	36	1.320
1973/74	350	701	20.024	10.251	9.773	8.331	41,6	6.020	30,1	1.560	34	1.526
1974/75	396	809	22.252	11.371	10.881	9.045	40,6	6.557	29,5	1.735	33	1.702
1975/76	457	893	23.932	12.389	11.543	9.216	38,5	7.049	29,5	1.936	22	1.914
1976/77	488	941	24.275	12.476	11.799	9.205	37,9	7.276	30,0	2.114	21	2.093
1977/78	512	988	24.919	12.851	12.068	9.378	37,6	7.540	30,3	2.209	25	2.184
1978/79	559	1.066	26.261	13.540	12.721	9.724	37,0	7.675	29,2	2.351	40	2.311
1979/80	577	1.099	27.031	13.728	13.303	10.018	37,1	7.561	28,0	2.379	50	2.329
1980/81	581	1.143	27.499	13.874	13.625	10.218	37,2	7.273	26,4	2.449	32	2.417
1981/82	603	1.172	27.182	13.713	13.469	10.191	37,5	7.256	26,7	2.488	29	2.459
1982/83	610	1.190	27.071	13.819	13.252	9.874	36,5	6.768	25,0	2.501	25	2.476
1983/84	612	1.200	27.711	14.044	13.667	10.259	37,0	6.551	23,6	2.485	24	2.461
1984/85	617	1.236	29.005	14.802	14.203	10.929	37,7	6.757	23,3	2.543	31	2.512
1985/86	619	1.271	30.682	15.645	15.037	11.836	38,6	7.165	23,4	2.644	36	2.608
1986/87	634	1.323	32.472	16.456	16.016	12.793	39,4	7.439	22,9	2.812	33	2.779
1987/88	635	1.352	32.577	16.512	16.065	12.884	39,5	7.319	22,5	2.864	39	2.825
1988/89	633	1.371	32.361	16.331	16.030	12.742	39,4	7.144	22,1	2.934	72	2.862
1989/90	633	1.387	32.747	16.575	16.172	13.377	40,8	7.364	22,5	2.967	66	2.901
1990/91	640	1.424	33.344	16.844	16.500	14.061	42,2	7.479	22,4	3.109	62	3.047
1991/92	661	1.476	34.046	17.132	16.914	14.666	43,1	7.895	23,2	3.294	40	3.254
1992/93	679	1.544	35.842	18.214	17.628	15.791	44,1	8.212	22,9	3.515	41	3.474
1993/94	694	1.603	37.100	18.919	18.181	16.106	43,4	8.532	23,0	3.690	51	3.639
1994/95	703	1.683	37.893	19.344	18.549	16.439	43,4	8.824	23,3	3.912	36	3.876
1995/96	707	1.742	39.018	19.849	19.169	16.715	42,8	9.011	23,1	4.053	58	3.995
1996/97	708	1.775	39.659	20.295	19.364	17.174	43,3	9.101	22,9	4.161	48	4.113
1997/98	713	1.825	40.393	20.687	19.706	18.700	46,3	9.490	23,5	4.352	47	4.305
1998/99	708	1.867	40.576	20.592	19.984	19.437	47,9	9.777	24,1	4.514	32	4.482
1999/00	705	1.873	39.927	20.324	19.603	20.158	50,5	9.940	24,9	4.542	33	4.509
2000/01	703	1.883	39.796	20.182	19.614	21.031	52,8	10.544	26,5	4.599	29	4.570
2001/02	706	1.898	39.340	20.049	19.291	21.256	54,0	10.723	27,3	4.667	32	4.635
2002/03	703	1.907	38.285	19.524	18.761	20.717	54,1	10.605	27,7	4.786	27	4.759
2003/04	699	1.912	37.175	18.988	18.187	21.771	58,6	10.515	28,3	4.742	24	4.718
2004/05	702	1.928	36.806	18.728	18.078	20.780	56,5	10.616	28,8	4.782	26	4.756
2005/06	702	1.933	36.871	18.710	18.161	20.502	55,6	10.753	29,2	4.874	35	4.839
2006/07	705	1.945	37.031	18.751	18.280	21.232	57,3	11.363	30,7	4.968	28	4.940
2007/08	720	1.972	37.002	18.702	18.300	21.309	57,6	11.034	29,8	5.104	33	5.071
2008/09	726	2.007	37.810	18.252	19.558	22.130	58,5	11.901	31,5	5.272	24	5.248
2009/10	755	2.166	36.266	18.357	17.909	21.197	58,4	16.136	44,5	6.020	41	5.979
2010/11	758	2.175	35.521	17.996	17.525	21.294	59,9	16.552	46,6	6.113	42	6.071
2011/12	756	2.176	35.413	18.088	17.325	21.603	61,0	16.828	47,5	6.260	43	6.217
2012/13	761	2.171	36.318	18.170	18.148	22.246	61,3	17.537	48,3	6.217	41	6.176
2013/14	758	2.189	36.502	18.418	18.084	22.320	61,1	17.669	48,4	6.275	48	6.227
2014/15	757	2.222	37.246	18.697	18.549	23.110	62,0	18.676	50,1	6.433	58	6.375
2015/16	717	2.245	38.764	19.400	19.364	24.276	62,6	19.431	50,1	6.723	99	6.624
2016/17	723	2.283	39.464	19.809	19.655	25.135	63,7	20.241	51,3	6.941	115	6.826
2017/18	724	2.322	40.378	20.232	20.146	.	.	21.392	53,0	6.571	98	6.473
2018/19	724	2.348	41.106	20.748	20.358	.	.	19.647	47,8	6.619	110	6.509

Q: STATISTIK AUSTRIA. - 1) Gruppen bzw. Personal nach der geführten Form der Betreuungseinrichtung; bis 2016/17 Betreuungspersonal und Hilfspersonal (z.B. Haus-, Reinigungspersonal), ab 2017/18 nur noch Betreuungspersonal ohne Hilfspersonal. - 2) Betreute Kinder nach der geführten Form der Betreuungsgruppe. - 3) Über die Berufstätigkeit der Eltern stehen ab 2017/18 keine Daten zur Verfügung.

## Zeitreihe 2 - Kindergärten in den Bundesländern 1972 - 2018

Jahr	Anzahl	Gruppen <sup>1)</sup>	Kinder <sup>2)</sup>							Personal <sup>1)</sup>		
			insgesamt			darunter mit berufstätiger Mutter <sup>3)</sup>		darunter mit Mittagessen in der Anstalt		zus.	männl.	weibl.
			zusammen	männlich	weiblich	zus. abs.	zus. %	zus. abs.	zus.%			
<b>Salzburg</b>												
1972/73	112	236	7.960	4.191	3.769	3.157	39,7	2.027	25,5	462	20	442
1973/74	127	252	8.743	4.513	4.230	3.508	40,1	2.037	23,3	504	19	485
1974/75	135	272	8.996	4.584	4.412	3.562	39,6	2.000	22,2	544	23	521
1975/76	147	287	9.248	4.737	4.511	3.597	38,9	2.094	22,6	582	17	565
1976/77	159	312	9.435	4.873	4.562	3.758	39,8	2.077	22,0	643	18	625
1977/78	173	337	9.812	5.003	4.809	3.799	38,7	2.183	22,2	709	25	684
1978/79	182	353	9.977	5.087	4.890	3.702	37,1	2.087	20,9	746	30	716
1979/80	193	370	10.282	5.080	5.202	3.937	38,3	2.017	19,6	780	36	744
1980/81	197	379	10.220	5.162	5.058	3.981	39,0	2.117	20,7	815	29	786
1981/82	200	389	10.476	5.409	5.067	4.196	40,1	2.060	19,7	836	28	808
1982/83	202	398	10.544	5.465	5.079	4.237	40,2	2.072	19,7	840	30	810
1983/84	207	402	10.665	5.474	5.191	4.339	40,7	2.016	18,9	861	41	820
1984/85	209	415	11.227	5.734	5.493	4.546	40,5	2.127	18,9	897	26	871
1985/86	209	419	11.451	5.779	5.672	4.871	42,5	2.160	18,9	899	25	874
1986/87	211	440	11.961	6.135	5.826	5.174	43,3	2.164	18,1	931	24	907
1987/88	218	463	12.179	6.161	6.018	5.445	44,7	2.345	19,3	978	24	954
1988/89	221	473	11.919	6.094	5.825	5.416	45,4	2.174	18,2	1.003	33	970
1989/90	228	489	11.967	6.080	5.887	5.756	48,1	2.385	19,9	1.077	34	1.043
1990/91	231	505	12.040	6.077	5.963	5.807	48,2	2.406	20,0	1.123	41	1.082
1991/92	230	521	12.215	6.207	6.008	5.973	48,9	2.404	19,7	1.191	35	1.156
1992/93	235	546	12.492	6.401	6.091	6.197	49,6	2.580	20,7	1.240	32	1.208
1993/94	236	568	12.871	6.607	6.264	6.430	50,0	2.691	20,9	1.309	37	1.272
1994/95	241	616	13.393	6.781	6.612	6.905	51,6	2.933	21,9	1.417	46	1.371
1995/96	244	625	13.560	6.990	6.570	6.921	51,0	2.929	21,6	1.458	41	1.417
1996/97	250	655	14.002	7.230	6.772	7.411	52,9	2.982	21,3	1.534	50	1.484
1997/98	236	615	13.771	7.056	6.715	7.400	53,7	2.759	20,0	1.503	38	1.465
1998/99	236	629	13.895	7.138	6.757	7.555	54,4	2.992	21,5	1.598	38	1.560
1999/00	235	631	13.862	7.095	6.767	7.961	57,4	3.012	21,7	1.607	39	1.568
2000/01	232	620	13.804	6.959	6.845	7.960	57,7	3.384	24,5	1.647	37	1.610
2001/02	231	620	13.699	6.910	6.789	8.099	59,1	3.303	24,1	1.659	33	1.626
2002/03	231	620	13.597	6.953	6.644	7.903	58,1	3.275	24,1	1.679	32	1.647
2003/04	229	606	13.288	6.843	6.445	8.403	63,2	3.335	25,1	1.591	56	1.535
2004/05	229	609	13.214	6.757	6.457	8.173	61,9	3.414	25,8	1.612	40	1.572
2005/06	226	605	13.100	6.657	6.443	8.128	62,0	3.589	27,4	1.633	49	1.584
2006/07	226	609	13.013	6.625	6.388	8.110	62,3	3.605	27,7	1.642	49	1.593
2007/08	226	598	12.956	6.625	6.331	8.337	64,3	3.824	29,5	1.695	59	1.636
2008/09	227	604	13.091	6.766	6.325	8.561	65,4	3.952	30,2	1.777	50	1.727
2009/10	228	604	13.039	6.609	6.430	8.456	64,9	4.084	31,3	1.814	59	1.755
2010/11	228	600	13.028	6.601	6.427	8.508	65,3	4.360	33,5	1.868	51	1.817
2011/12	228	600	12.991	6.589	6.402	8.656	66,6	4.427	34,1	1.898	58	1.840
2012/13	227	611	13.119	6.720	6.399	8.734	66,6	4.613	35,2	1.957	56	1.901
2013/14	228	611	13.161	6.739	6.422	8.785	66,8	4.673	35,5	1.984	52	1.932
2014/15	230	627	13.422	6.810	6.612	9.168	68,3	4.963	37,0	2.046	63	1.983
2015/16	229	635	13.682	6.926	6.756	9.467	69,2	5.012	36,6	2.167	70	2.097
2016/17	228	633	13.702	6.939	6.763	9.388	68,5	4.973	36,3	2.196	77	2.119
2017/18	229	645	13.941	7.148	6.793	.	.	5.428	38,9	1.877	27	1.850
2018/19	235	659	14.196	7.369	6.827	.	.	5.632	39,7	1.978	22	1.956

Q: STATISTIK AUSTRIA. - 1) Gruppen bzw. Personal nach der geführten Form der Betreuungseinrichtung; bis 2016/17 Betreuungspersonal und Hilfspersonal (z.B. Haus-, Reinigungspersonal), ab 2017/18 nur noch Betreuungspersonal ohne Hilfspersonal. - 2) Betreute Kinder nach der geführten Form der Betreuungsgruppe. - 3) Über die Berufstätigkeit der Eltern stehen ab 2017/18 keine Daten zur Verfügung.

## Zeitreihe 2 - Kindergärten in den Bundesländern 1972 - 2018

Jahr	Anzahl	Gruppen <sup>1)</sup>	Kinder <sup>2)</sup>							Personal <sup>1)</sup>		
			insgesamt			darunter mit berufstätiger Mutter <sup>3)</sup>		darunter mit Mittagessen in der Anstalt		zus.	männl.	weibl.
			zusammen	männlich	weiblich	zus. abs.	zus. %	zus. abs.	zus.%			
<b>Steiermark<sup>4)</sup></b>												
1972/73	230	453	14.432	7.351	7.081	6.121	42,4	3.175	22,0	939	20	919
1973/74	245	481	14.947	7.737	7.210	6.353	42,5	3.053	20,4	994	14	980
1974/75	276	535	15.932	8.121	7.811	6.729	42,2	2.974	18,7	1.087	10	1.077
1975/76	321	596	16.926	8.486	8.440	6.659	39,3	3.101	18,3	1.227	16	1.211
1976/77	362	666	18.282	9.265	9.017	6.795	37,2	3.176	17,4	1.435	43	1.392
1977/78	399	730	19.635	10.016	9.619	7.384	37,6	3.280	16,7	1.557	29	1.528
1978/79	434	772	20.138	10.262	9.876	7.393	36,7	3.161	15,7	1.673	38	1.635
1979/80	466	815	20.673	10.584	10.089	7.617	36,8	2.905	14,1	1.728	35	1.693
1980/81	482	836	20.905	10.658	10.247	7.835	37,5	2.798	13,4	1.782	36	1.746
1981/82	494	845	20.507	10.527	9.980	7.937	38,7	2.632	12,8	1.810	46	1.764
1982/83	497	856	20.358	10.249	10.109	7.845	38,5	2.403	11,8	1.781	21	1.760
1983/84	503	863	20.569	10.419	10.150	7.749	37,7	2.500	12,2	1.899	22	1.877
1984/85	507	863	20.876	10.658	10.218	8.468	40,6	2.501	12,0	1.942	22	1.920
1985/86	517	884	21.867	11.117	10.750	9.085	41,5	2.619	12,0	2.008	21	1.987
1986/87	529	907	22.772	11.548	11.224	9.616	42,2	2.489	10,9	2.085	20	2.065
1987/88	533	927	23.064	11.730	11.334	9.909	43,0	2.683	11,6	2.030	23	2.007
1988/89	539	937	22.949	11.654	11.295	9.910	43,2	2.433	10,6	2.019	25	1.994
1989/90	548	955	22.960	11.678	11.282	9.856	42,9	2.540	11,1	2.063	28	2.035
1990/91	547	967	22.912	11.643	11.269	10.244	44,7	2.496	10,9	2.122	30	2.092
1991/92	557	996	23.194	11.681	11.513	10.516	45,3	2.568	11,1	2.239	31	2.208
1992/93	586	1.037	23.993	12.141	11.852	10.937	45,6	2.611	10,9	2.357	29	2.328
1993/94	603	1.071	24.568	12.541	12.027	10.945	44,5	2.787	11,3	2.510	28	2.482
1994/95	625	1.130	25.578	13.090	12.488	11.584	45,3	2.988	11,7	2.693	28	2.665
1995/96	636	1.156	26.218	13.458	12.760	11.825	45,1	3.056	11,7	2.784	19	2.765
1996/97	654	1.197	27.117	13.890	13.227	12.779	47,1	3.289	12,1	2.928	38	2.890
1997/98	670	1.223	27.193	13.879	13.314	12.902	47,4	3.621	13,3	3.058	34	3.024
1998/99	678	1.247	27.044	13.851	13.193	13.737	50,8	3.693	13,7	3.119	34	3.085
1999/00	682	1.258	26.672	13.661	13.011	13.507	50,6	3.757	14,1	3.023	7	3.016
2000/01	679	1.255	26.309	13.489	12.820	14.435	54,9	4.227	16,1	3.369	31	3.338
2001/02	675	1.245	26.269	13.488	12.781	14.544	55,4	4.432	16,9	3.361	27	3.334
2002/03	685	1.262	26.438	13.353	13.085	14.638	55,4	4.730	17,9	3.792	30	3.762
2003/04	682	1.326	25.781	13.144	12.637	15.516	60,2	4.922	19,1	3.585	21	3.564
2004/05	685	1.313	25.563	13.083	12.480	13.712	53,6	4.871	19,1	3.555	21	3.534
2005/06	685	1.314	25.632	12.986	12.646	13.686	53,4	5.249	20,5	3.565	21	3.544
2006/07	684	1.243	25.956	13.153	12.803	13.911	53,6	5.694	21,9	4.022	24	3.998
2007/08	683	1.258	26.637	13.494	13.143	14.753	55,4	5.936	22,3	4.015	23	3.992
2008/09	690	1.282	27.510	13.904	13.606	15.719	57,1	6.928	25,2	4.194	27	4.167
2009/10	693	1.319	28.058	14.309	13.749	16.076	57,3	7.573	27,0	4.412	24	4.388
2010/11	703	1.357	28.205	14.330	13.875	18.141	64,3	8.730	31,0	4.668	42	4.626
2011/12	705	1.350	27.497	13.865	13.632	17.624	64,1	11.235	40,9	4.598	44	4.554
2012/13	704	1.344	27.413	13.954	13.459	17.490	63,8	8.449	30,8	4.482	47	4.435
2013/14	710	1.355	27.766	14.257	13.509	17.865	64,3	8.862	31,9	4.853	54	4.799
2014/15	709	1.367	28.299	14.662	13.637	18.117	64,0	9.058	32,0	4.944	47	4.897
2015/16	711	1.388	28.846	14.922	13.924	18.531	64,2	9.717	33,7	5.120	62	5.058
2016/17	715	1.404	29.221	15.239	13.982	18.955	64,9	10.099	34,6	5.236	69	5.167
2017/18	719	1.425	29.578	15.399	14.179	.	.	10.563	35,7	4.156	46	4.110
2018/19	720	1.440	30.320	15.784	14.536	.	.	10.511	34,7	4.325	48	4.277

Q: STATISTIK AUSTRIA. - 1) Gruppen bzw. Personal nach der geführten Form der Betreuungseinrichtung; bis 2016/17 Betreuungspersonal und Hilfspersonal (z.B. Haus-, Reinigungspersonal), ab 2017/18 nur noch Betreuungspersonal ohne Hilfspersonal. - 2) Betreute Kinder nach der geführten Form der Betreuungsgruppe. - 3) Über die Berufstätigkeit der Eltern stehen ab 2017/18 keine Daten zur Verfügung. - 4) Für das Bundesland Steiermark sind für das Berichtsjahr 2018/19 keine vollständigen Angaben über das Geschlecht der Kinder und über die Einnahme eines Mittagessens vorhanden, die Werte wurden geschätzt.

## Zeitreihe 2 - Kindergärten in den Bundesländern 1972 - 2018

Jahr	Anzahl	Gruppen <sup>1)</sup>	Kinder <sup>2)</sup>							Personal <sup>1)</sup>		
			insgesamt			darunter mit berufstätiger Mutter <sup>3)</sup>		darunter mit Mittagessen in der Anstalt		zus.	männl.	weibl.
			zusammen	männlich	weiblich	zus. abs.	zus. %	zus. abs.	zus.%			
<b>Tirol</b>												
1972/73	145	312	11.369	5.801	5.568	2.527	22,2	426	3,7	624	31	593
1973/74	176	365	12.290	6.384	5.906	2.904	23,6	406	3,3	716	22	694
1974/75	211	402	12.902	6.613	6.289	3.005	23,3	410	3,2	783	27	756
1975/76	230	421	13.063	6.716	6.347	3.044	23,3	367	2,8	825	22	803
1976/77	248	447	13.337	6.783	6.554	3.102	23,3	418	3,1	878	21	857
1977/78	256	461	13.303	6.673	6.630	2.980	22,4	440	3,3	903	26	877
1978/79	266	470	13.224	6.784	6.440	3.088	23,4	383	2,9	927	22	905
1979/80	277	488	13.362	6.844	6.518	3.260	24,4	323	2,4	945	26	919
1980/81	293	506	13.426	6.811	6.615	3.341	24,9	344	2,6	987	29	958
1981/82	301	516	13.357	6.711	6.646	3.301	24,7	381	2,9	1.017	25	992
1982/83	307	527	13.305	6.724	6.581	3.322	25,0	306	2,3	1.021	36	985
1983/84	313	537	13.487	6.869	6.618	3.308	24,5	305	2,3	1.029	27	1.002
1984/85	318	551	13.981	7.139	6.842	3.668	26,2	335	2,4	1.041	30	1.011
1985/86	326	572	14.841	7.562	7.279	4.099	27,6	340	2,3	1.069	35	1.034
1986/87	334	585	15.557	7.908	7.649	4.387	28,2	371	2,4	1.104	33	1.071
1987/88	342	600	15.648	7.917	7.731	4.371	27,9	385	2,5	1.130	34	1.096
1988/89	351	622	15.407	7.815	7.592	4.434	28,8	393	2,6	1.146	27	1.119
1989/90	360	630	15.465	7.759	7.706	4.444	28,7	418	2,7	1.198	50	1.148
1990/91	365	643	15.581	7.888	7.693	4.789	30,7	470	3,0	1.223	54	1.169
1991/92	376	672	15.440	7.855	7.585	5.026	32,6	524	3,4	1.330	43	1.287
1992/93	384	703	15.742	8.072	7.670	5.209	33,1	498	3,2	1.395	44	1.351
1993/94	390	732	16.218	8.313	7.905	5.310	32,7	479	3,0	1.458	45	1.413
1994/95	397	775	16.703	8.461	8.242	5.683	34,0	645	3,9	1.543	42	1.501
1995/96	403	817	17.220	8.687	8.533	5.939	34,5	772	4,5	1.600	52	1.548
1996/97	409	854	17.826	9.095	8.731	6.407	35,9	756	4,2	1.681	54	1.627
1997/98	420	881	18.216	9.347	8.869	7.058	38,7	851	4,7	1.776	45	1.731
1998/99	427	898	18.563	9.487	9.076	7.750	41,7	948	5,1	1.818	44	1.774
1999/00	433	907	18.421	9.415	9.006	7.897	42,9	1.001	5,4	1.873	47	1.826
2000/01	433	908	18.411	9.338	9.073	8.410	45,7	1.126	6,1	1.891	37	1.854
2001/02	434	918	18.466	9.351	9.115	8.581	46,5	1.187	6,4	1.953	42	1.911
2002/03	435	916	18.157	9.276	8.881	8.442	46,5	1.208	6,7	1.941	46	1.895
2003/04	432	895	17.592	8.956	8.636	8.899	50,6	1.398	7,9	1.975	51	1.924
2004/05	435	895	17.564	8.904	8.660	8.840	50,3	1.439	8,2	1.965	43	1.922
2005/06	436	892	17.513	8.876	8.637	8.884	50,7	1.596	9,1	1.986	34	1.952
2006/07	437	892	17.600	8.913	8.687	9.255	52,6	1.757	10,0	1.993	40	1.953
2007/08	439	910	17.946	9.092	8.854	9.682	54,0	2.137	11,9	2.051	39	2.012
2008/09	441	931	18.401	9.339	9.062	10.273	55,8	2.393	13,0	2.147	43	2.104
2009/10	443	940	18.556	9.485	9.071	10.528	56,7	3.298	17,8	2.190	46	2.144
2010/11	447	958	18.749	9.523	9.226	10.846	57,8	3.425	18,3	2.208	43	2.165
2011/12	454	986	18.875	9.734	9.141	11.138	59,0	3.616	19,2	2.286	42	2.244
2012/13	454	1.022	19.287	9.856	9.431	11.855	61,5	4.404	22,8	2.397	51	2.346
2013/14	460	1.040	19.336	9.868	9.468	12.151	62,8	4.482	23,2	2.520	58	2.462
2014/15	458	1.065	19.586	9.944	9.642	12.291	62,8	4.848	24,8	2.628	59	2.569
2015/16	467	1.096	20.044	10.193	9.851	12.798	63,8	5.115	25,5	2.768	66	2.702
2016/17	472	1.119	20.813	10.738	10.075	13.760	66,1	5.487	26,4	3.078	77	3.001
2017/18	474	1.170	21.386	10.968	10.418	.	.	6.241	29,2	2.637	47	2.590
2018/19	476	1.192	21.573	10.929	10.644	.	.	6.854	31,8	3.102	63	3.039

Q: STATISTIK AUSTRIA. - 1) Gruppen bzw. Personal nach der geführten Form der Betreuungseinrichtung; bis 2016/17 Betreuungspersonal und Hilfspersonal (z.B. Haus-, Reinigungspersonal), ab 2017/18 nur noch Betreuungspersonal ohne Hilfspersonal. - 2) Betreute Kinder nach der geführten Form der Betreuungsgruppe. - 3) Über die Berufstätigkeit der Eltern stehen ab 2017/18 keine Daten zur Verfügung.

## Zeitreihe 2 - Kindergärten in den Bundesländern 1972 - 2018

Jahr	Anzahl	Gruppen <sup>1)</sup>	Kinder <sup>2)</sup>								Personal <sup>1)</sup>		
			insgesamt			darunter mit berufstätiger Mutter <sup>3)</sup>		darunter mit Mittagessen in der Anstalt			zus.	männl.	weibl.
			zusammen	männlich	weiblich	zus. abs.	zus. %	zus. abs.	zus. %				
<b>Vorarlberg</b>													
1972/73	102	205	6.842	3.431	3.411	1.689	24,7	23	0,3	337	11	326	
1973/74	107	202	7.072	3.616	3.456	1.499	21,2	25	0,4	350	9	341	
1974/75	116	191	7.018	3.552	3.466	1.469	20,9	38	0,5	380	7	373	
1975/76	129	215	7.453	3.716	3.737	1.560	20,9	36	0,5	409	9	400	
1976/77	135	222	7.477	3.731	3.746	1.612	21,6	41	0,5	436	12	424	
1977/78	148	245	7.749	3.933	3.816	1.770	22,8	53	0,7	473	19	454	
1978/79	150	242	7.537	3.840	3.697	1.845	24,5	49	0,7	455	10	445	
1979/80	153	250	7.404	3.764	3.640	1.849	25,0	61	0,8	459	18	441	
1980/81	157	257	7.462	3.823	3.639	1.939	26,0	55	0,7	459	6	453	
1981/82	157	260	7.395	3.756	3.639	1.824	24,7	44	0,6	468	14	454	
1982/83	159	267	7.487	3.785	3.702	1.781	23,8	45	0,6	470	17	453	
1983/84	163	270	7.449	3.762	3.687	1.800	24,2	45	0,6	472	13	459	
1984/85	163	273	7.585	3.846	3.739	1.921	25,3	44	0,6	503	8	495	
1985/86	174	286	7.990	3.998	3.992	2.046	25,6	49	0,6	499	4	495	
1986/87	177	289	8.226	4.160	4.066	2.087	25,4	59	0,7	521	3	518	
1987/88	182	299	8.472	4.337	4.135	2.153	25,4	53	0,6	537	6	531	
1988/89	181	302	8.389	4.301	4.088	2.120	25,3	71	0,8	552	3	549	
1989/90	181	306	8.383	4.324	4.059	2.237	26,7	81	1,0	561	-	561	
1990/91	184	315	8.340	4.330	4.010	2.402	28,8	79	0,9	605	4	601	
1991/92	184	326	8.153	4.170	3.983	2.317	28,4	82	1,0	657	1	656	
1992/93	194	345	8.400	4.296	4.104	2.371	28,2	117	1,4	715	1	714	
1993/94	201	370	8.802	4.505	4.297	2.507	28,5	220	2,5	815	4	811	
1994/95	208	402	9.074	4.626	4.448	2.483	27,4	226	2,5	843	3	840	
1995/96	211	423	9.151	4.670	4.481	2.517	27,5	205	2,2	861	5	856	
1996/97	216	434	9.407	4.850	4.557	2.792	29,7	211	2,2	880	2	878	
1997/98	219	442	9.478	4.893	4.585	3.076	32,5	174	1,8	919	2	917	
1998/99	222	450	9.544	4.931	4.613	3.286	34,4	262	2,7	968	2	966	
1999/00	225	455	9.330	4.744	4.586	3.538	37,9	232	2,5	982	2	980	
2000/01	228	464	9.441	4.799	4.642	3.802	40,3	254	2,7	1.003	4	999	
2001/02	229	462	9.373	4.802	4.571	4.005	42,7	291	3,1	1.015	6	1.009	
2002/03	228	459	9.128	4.653	4.475	3.932	43,1	260	2,8	1.049	7	1.042	
2003/04	230	458	8.788	4.456	4.332	4.126	47,0	365	4,2	994	4	990	
2004/05	231	456	8.832	4.501	4.331	4.116	46,6	371	4,2	1.010	5	1.005	
2005/06	229	457	8.766	4.550	4.216	4.070	46,4	419	4,8	1.013	8	1.005	
2006/07	232	454	8.674	4.444	4.230	4.182	48,2	392	4,5	1.032	6	1.026	
2007/08	232	466	8.819	4.464	4.355	4.485	50,9	482	5,5	1.076	7	1.069	
2008/09	238	491	9.331	4.701	4.630	4.864	52,1	661	7,1	1.207	5	1.202	
2009/10	240	515	9.438	4.836	4.602	4.813	51,0	692	7,3	1.321	6	1.315	
2010/11	247	536	9.681	4.998	4.683	5.059	52,3	890	9,2	1.421	9	1.412	
2011/12	250	537	9.381	4.773	4.608	5.236	55,8	927	9,9	1.453	9	1.444	
2012/13	250	534	9.371	4.727	4.644	5.909	63,1	1.054	11,2	1.713	59	1.654	
2013/14	246	538	9.395	4.768	4.627	5.288	56,3	1.205	12,8	1.895	79	1.816	
2014/15	245	534	9.362	4.802	4.560	5.379	57,5	1.212	12,9	1.903	77	1.826	
2015/16	246	543	9.603	4.901	4.702	5.616	58,5	1.619	16,9	1.979	87	1.892	
2016/17	246	555	9.799	4.938	4.861	5.793	59,1	1.832	18,7	2.057	89	1.968	
2017/18	243	553	9.710	4.946	4.764	.	.	2.000	20,6	1.871	21	1.850	
2018/19	251	566	9.978	5.144	4.834	.	.	2.454	24,6	1.827	34	1.793	

Q: STATISTIK AUSTRIA. - 1) Gruppen bzw. Personal nach der geführten Form der Betreuungseinrichtung; bis 2016/17 Betreuungspersonal und Hilfspersonal (z.B. Haus-, Reinigungspersonal), ab 2017/18 nur noch Betreuungspersonal ohne Hilfspersonal. - 2) Betreute Kinder nach der geführten Form der Betreuungsgruppe. - 3) Über die Berufstätigkeit der Eltern stehen ab 2017/18 keine Daten zur Verfügung.

## Zeitreihe 2 - Kindergärten in den Bundesländern 1972 - 2018

Jahr	Anzahl	Gruppen <sup>1)</sup>	Kinder <sup>2)</sup>						Personal <sup>1)</sup>			
			insgesamt			darunter mit berufstätiger Mutter <sup>3)</sup>		darunter mit Mittagessen in der Anstalt		zus.	männl.	weibl.
			zusammen	männlich	weiblich	zus. abs.	zus. %	zus. abs.	zus.%			
<b>Wien<sup>4)5)</sup></b>												
1972/73	482	1.025	28.813	14.909	13.904	18.998	65,9	19.104	66,3	2.421	77	2.344
1973/74	535	1.151	31.503	16.378	15.125	20.258	64,3	19.940	63,3	2.743	66	2.677
1974/75	555	1.178	31.904	16.401	15.503	20.303	63,6	20.003	62,7	2.865	67	2.798
1975/76	561	1.180	31.536	16.156	15.380	19.206	60,9	18.941	60,1	2.981	91	2.890
1976/77	561	1.200	31.053	15.953	15.100	17.793	57,3	18.514	59,6	2.958	109	2.849
1977/78	580	1.237	30.672	15.750	14.922	16.700	54,4	18.421	60,1	3.019	95	2.924
1978/79	583	1.237	29.806	15.403	14.403	16.187	54,3	17.781	59,7	3.037	94	2.943
1979/80	593	1.263	30.034	15.655	14.379	16.194	53,9	18.281	60,9	3.190	70	3.120
1980/81	589	1.291	29.437	15.276	14.161	15.647	53,2	17.936	60,9	3.144	91	3.053
1981/82	591	1.294	29.126	15.122	14.004	15.633	53,7	17.603	60,4	3.130	62	3.068
1982/83	585	1.275	29.157	15.045	14.112	15.536	53,3	17.693	60,7	3.138	179	2.959
1983/84	588	1.259	29.658	15.301	14.357	15.670	52,8	18.088	61,0	3.128	96	3.032
1984/85	593	1.299	30.963	15.992	14.971	16.371	52,9	19.185	62,0	3.184	75	3.109
1985/86	600	1.355	32.342	16.776	15.566	17.323	53,6	20.245	62,6	3.253	70	3.183
1986/87	614	1.393	33.597	17.332	16.265	18.664	55,6	21.251	63,3	3.345	81	3.264
1987/88	618	1.414	33.754	17.317	16.437	19.350	57,3	22.010	65,2	3.535	71	3.464
1988/89	616	1.412	33.557	17.249	16.308	19.915	59,3	21.699	64,7	3.439	78	3.361
1989/90	626	1.444	33.779	17.473	16.306	20.134	59,6	21.964	65,0	3.538	50	3.488
1990/91	631	1.477	34.010	17.602	16.408	21.000	61,7	22.434	66,0	3.634	88	3.546
1991/92	633	1.502	34.406	17.849	16.557	20.928	60,8	22.888	66,5	3.742	44	3.698
1992/93	641	1.536	35.170	18.214	16.956	21.286	60,5	23.214	66,0	3.900	28	3.872
1993/94	678	1.623	36.855	19.073	17.782	22.401	60,8	24.478	66,4	4.047	37	4.010
1994/95	683	1.657	37.380	19.252	18.128	23.225	62,1	24.988	66,8	4.418	41	4.377
1995/96	696	1.707	38.095	19.567	18.528	23.168	60,8	25.729	67,5	4.701	68	4.633
1996/97	716	1.775	39.164	20.002	19.162	24.054	61,4	27.031	69,0	4.875	67	4.808
1997/98	747	1.798	39.439	20.210	19.229	24.197	61,4	27.689	70,2	4.970	62	4.908
1998/99	752	1.784	38.712	19.942	18.770	24.529	63,4	27.574	71,2	4.945	50	4.895
1999/00	754	1.764	38.244	19.681	18.563	24.665	64,5	27.808	72,7	5.007	48	4.959
2000/01	760	1.767	38.166	19.552	18.614	23.550	61,7	28.244	74,0	5.073	37	5.036
2001/02	768	1.739	37.307	19.122	18.185	23.141	62,0	28.216	75,6	5.111	45	5.066
2002/03	758	1.718	36.960	18.995	17.965	21.673	58,6	28.221	76,4	5.038	37	5.001
2003/04	768	1.733	36.998	18.917	18.081	22.364	60,4	28.786	77,8	5.201	53	5.148
2004/05	744	1.630	35.630	18.254	17.376	21.286	59,7	27.919	78,4	5.083	71	5.012
2005/06	755	1.642	35.673	18.288	17.385	20.631	57,8	28.300	79,3	5.137	81	5.056
2006/07	768	1.617	35.022	18.116	16.906	20.324	58,0	34.052	97,2	5.080	66	5.014
2007/08	811	1.610	34.635	18.012	16.623	20.199	58,3	27.775	80,2	5.063	63	5.000
2008/09	981	1.666	35.898	18.508	17.390	21.413	59,6	29.791	83,0	5.303	76	5.227
2009/10	993	1.697	37.131	18.821	18.310	17.684	47,6	31.323	84,4	5.536	100	5.436
2010/11	807	1.641	35.711	18.234	17.477	17.204	48,2	28.308	79,3	5.417	98	5.319
2011/12	735	1.635	35.989	18.597	17.392	16.355	45,4	29.234	81,2	5.281	101	5.180
2012/13	818	1.679	35.891	18.584	17.307	19.319	53,8	27.612	76,9	5.452	112	5.340
2013/14	827	1.690	36.118	18.713	17.405	19.434	53,8	27.808	77,0	5.502	104	5.398
2014/15	842	1.677	35.270	17.114	18.156	19.081	54,1	28.670	81,3	5.496	104	5.392
2015/16	849	1.681	35.641	18.486	17.155	19.246	54,0	28.620	80,3	5.532	105	5.427
2016/17	754	1.641	35.191	18.359	16.832	19.320	54,9	28.268	80,3	5.477	103	5.374
2017/18	748	1.629	34.937	18.252	16.685	.	.	27.957	80,0	5.437	102	5.335
2018/19	728	1.590	34.440	17.929	16.511	.	.	27.250	79,1	6.249	321	5.928

Q: STATISTIK AUSTRIA. - 1) Gruppen bzw. Personal nach der geführten Form der Betreuungseinrichtung; bis 2016/17 Betreuungspersonal und Hilfspersonal (z.B. Haus-, Reinigungspersonal), ab 2017/18 nur noch Betreuungspersonal ohne Hilfspersonal. - 2) Betreute Kinder nach der geführten Form der Betreuungsgruppe. - 3) Über die Berufstätigkeit der Eltern stehen ab 2017/18 keine Daten zur Verfügung. - 4) Ab 2010/11 geänderte Zuordnungen (vgl. Altersgemischte Betreuungseinrichtungen). - 5) In den Berichtsjahren 2014/15 bis 2017/18 liegen vom Bundesland Wien keine Angaben über das Personal in Kindertagesheimen vor, die ausgewiesenen Werte wurden geschätzt; für die Berichtsjahre 2015/16 und 2016/17 liegen vom Bundesland Wien auch keine vollständigen Angaben über berufstätige Mütter vor, die ausgewiesenen Werte wurden ebenfalls geschätzt.

### Zeitreihe 3 - Horte in den Bundesländern 1972 - 2018

Jahr	Anzahl	Gruppen <sup>1)</sup>	Kinder <sup>2)</sup>							Personal <sup>1)</sup>		
			insgesamt			darunter mit berufstätiger Mutter <sup>3)</sup>		darunter mit Mittagessen in der Anstalt		zus.	männl.	weibl.
			zusammen	männlich	weiblich	zus. abs.	zus. %	zus. abs.	zus.%			
<b>Österreich</b>												
1972/73	326	631	17.316	9.047	8.269	14.889	86,0	16.161	93,3	1.215	117	1.098
1973/74	357	700	18.780	9.644	9.136	16.154	86,0	17.181	91,5	1.310	110	1.200
1974/75	375	734	19.717	10.210	9.507	17.217	87,3	18.029	91,4	1.402	129	1.273
1975/76	412	839	22.048	11.407	10.641	19.122	86,7	20.084	91,1	1.612	123	1.489
1976/77	422	877	22.860	11.842	11.018	19.934	87,2	20.966	91,7	1.720	171	1.549
1977/78	447	939	23.047	11.938	11.109	20.341	88,3	21.497	93,3	1.801	123	1.678
1978/79	454	965	23.249	11.921	11.328	20.159	86,7	21.556	92,7	1.870	128	1.742
1979/80	475	1.011	23.588	12.127	11.461	20.174	85,5	21.861	92,7	1.985	111	1.874
1980/81	480	1.045	24.098	12.397	11.701	20.299	84,2	22.170	92,0	2.044	122	1.922
1981/82	480	1.038	23.597	12.227	11.370	20.048	85,0	22.090	93,6	2.025	119	1.906
1982/83	473	1.020	22.803	11.809	10.994	18.856	82,7	21.391	93,8	1.993	110	1.883
1983/84	480	1.039	22.739	11.953	10.786	18.420	81,0	21.325	93,8	2.054	101	1.953
1984/85	483	1.046	22.670	11.898	10.772	18.115	79,9	21.350	94,2	2.038	77	1.961
1985/86	467	1.031	22.464	11.731	10.733	18.054	80,4	21.214	94,4	1.968	74	1.894
1986/87	475	1.045	22.835	11.915	10.920	18.405	80,6	21.816	95,5	2.011	82	1.929
1987/88	478	1.070	23.720	12.478	11.242	19.194	80,9	22.750	95,9	2.061	90	1.971
1988/89	483	1.098	24.396	12.857	11.539	20.078	82,3	23.316	95,6	2.107	93	2.014
1989/90	497	1.128	25.092	13.132	11.960	20.609	82,1	24.007	95,7	2.194	107	2.087
1990/91	512	1.167	25.506	13.451	12.055	21.298	83,5	24.440	95,8	2.261	114	2.147
1991/92	539	1.215	25.940	13.678	12.262	21.691	83,6	24.842	95,8	2.401	107	2.294
1992/93	552	1.288	27.054	14.123	12.931	22.725	84,0	25.973	96,0	2.519	95	2.424
1993/94	575	1.336	27.702	14.397	13.305	23.224	83,8	26.735	96,5	2.649	99	2.550
1994/95	596	1.383	28.478	15.051	13.427	23.816	83,6	27.495	96,5	2.752	112	2.640
1995/96	613	1.417	28.703	14.901	13.802	23.635	82,3	27.570	96,1	2.839	127	2.712
1996/97	625	1.435	29.142	15.132	14.010	23.941	82,2	27.906	95,8	2.922	122	2.800
1997/98	692	1.541	31.450	16.316	15.134	25.677	81,6	30.008	95,4	3.194	131	3.063
1998/99	739	1.586	32.404	16.860	15.544	26.729	82,5	30.782	95,0	3.351	148	3.203
1999/00	766	1.642	33.559	17.434	16.125	27.509	82,0	31.866	95,0	3.494	133	3.361
2000/01	805	1.731	35.373	18.373	17.000	29.456	83,3	33.799	95,6	3.754	148	3.606
2001/02	831	1.783	36.213	18.947	17.266	30.375	83,9	34.188	94,4	3.918	131	3.787
2002/03	926	1.919	38.122	20.007	18.115	31.410	82,4	36.189	94,9	4.398	152	4.246
2003/04	987	2.046	40.710	21.151	19.559	32.978	81,0	38.322	94,1	4.677	223	4.454
2004/05	1.078	2.196	43.599	22.915	20.684	34.993	80,3	40.847	93,7	5.303	297	5.006
2005/06	1.138	2.290	45.384	23.564	21.820	36.100	79,5	42.081	92,7	5.558	337	5.221
2006/07	1.146	2.324	46.586	24.278	22.308	36.665	78,7	43.345	93,0	5.728	333	5.395
2007/08	1.168	2.435	48.593	25.442	23.151	38.515	79,3	44.043	90,6	5.897	319	5.578
2008/09	1.183	2.467	50.191	26.153	24.038	39.304	78,3	45.388	90,4	6.094	323	5.771
2009/10	1.186	2.493	50.493	26.305	24.188	36.301	71,9	45.897	90,9	6.429	287	6.142
2010/11	1.181	2.591	53.288	27.635	25.653	38.216	71,7	48.280	90,6	7.455	335	7.120
2011/12	1.158	2.655	54.887	28.591	26.296	41.512	75,6	49.821	90,8	7.581	358	7.223
2012/13	1.200	2.701	56.002	29.043	26.959	43.164	77,1	50.591	90,3	7.172	354	6.818
2013/14	1.167	2.675	55.552	28.600	26.952	42.651	76,8	50.300	90,5	7.065	345	6.720
2014/15	1.152	2.704	56.517	28.392	28.125	43.305	76,6	50.763	89,8	7.102	351	6.751
2015/16	1.121	2.692	56.897	29.060	27.837	43.656	76,7	50.902	89,5	7.291	380	6.911
2016/17	1.080	2.780	57.489	29.553	27.936	43.971	76,5	50.072	87,1	7.315	395	6.920
2017/18	1.039	2.640	53.452	27.592	25.860	.	.	49.037	91,7	6.435	326	6.109
2018/19	1.005	2.607	52.156	27.609	24.547	.	.	48.571	93,1	5.731	486	5.245

Q: STATISTIK AUSTRIA. - 1) Gruppen bzw. Personal nach der geführten Form der Betreuungseinrichtung; bis 2016/17 Betreuungspersonal und Hilfspersonal (z.B. Haus-, Reinigungspersonal), ab 2017/18 nur noch Betreuungspersonal ohne Hilfspersonal. - 2) Betreute Kinder nach der geführten Form der Betreuungsgruppe. - 3) Über die Berufstätigkeit der Eltern stehen ab 2017/18 keine Daten zur Verfügung.



### Zeitreihe 3 - Horte in den Bundesländern 1972 - 2018

Jahr	Anzahl	Gruppen <sup>1)</sup>	Kinder <sup>2)</sup>								Personal <sup>1)</sup>		
			insgesamt			darunter mit berufstätiger Mutter <sup>3)</sup>		darunter mit Mittagessen in der Anstalt			zus.	männl.	weibl.
			zusammen	männlich	weiblich	zus. abs.	zus. %	zus. abs.	zus. %				
<b>Burgenland</b>													
1972/73	1	1	40	20	20	34	85,0	-	-	1	-	1	
1973/74	1	1	41	18	23	40	97,6	-	-	1	-	1	
1974/75	1	2	65	29	36	50	76,9	-	-	2	-	2	
1975/76	2	3	75	35	40	59	78,7	6	8,0	3	-	3	
1976/77	2	3	71	30	41	60	84,5	10	14,1	4	-	4	
1977/78	2	3	66	30	36	39	59,1	15	22,7	4	-	4	
1978/79	2	3	71	37	34	48	67,6	14	19,7	3	-	3	
1979/80	2	3	73	45	28	53	72,6	17	23,3	3	-	3	
1980/81	3	4	87	53	34	54	62,1	19	21,8	6	-	6	
1981/82	3	4	98	52	46	69	70,4	36	36,7	6	-	6	
1982/83	3	4	104	55	49	73	70,2	36	34,6	5	-	5	
1983/84	3	4	90	46	44	61	67,8	29	32,2	5	-	5	
1984/85	2	2	31	15	16	30	96,8	27	87,1	2	-	2	
1985/86	2	3	31	14	17	31	100,0	27	87,1	3	-	3	
1986/87	2	3	45	22	23	42	93,3	40	88,9	4	-	4	
1987/88	2	3	49	25	24	47	95,9	42	85,7	4	-	4	
1988/89	2	4	53	27	26	52	98,1	45	84,9	5	-	5	
1989/90	1	3	57	33	24	56	98,2	46	80,7	5	-	5	
1990/91	2	4	57	31	26	55	96,5	49	86,0	6	-	6	
1991/92	1	3	54	32	22	53	98,1	45	83,3	5	-	5	
1992/93	1	3	59	35	24	54	91,5	52	88,1	5	-	5	
1993/94	1	3	56	35	21	49	87,5	52	92,9	5	-	5	
1994/95	2	4	75	42	33	71	94,7	72	96,0	6	-	6	
1995/96	2	4	76	38	38	70	92,1	73	96,1	7	-	7	
1996/97	2	4	78	36	42	73	93,6	73	93,6	8	-	8	
1997/98	3	5	101	47	54	85	84,2	89	88,1	11	-	11	
1998/99	3	5	118	64	54	103	87,3	111	94,1	10	-	10	
1999/00	4	6	100	59	41	90	90,0	99	99,0	13	-	13	
2000/01	5	7	128	71	57	114	89,1	121	94,5	17	-	17	
2001/02	4	6	117	58	59	103	88,0	112	95,7	14	-	14	
2002/03	4	6	118	65	53	104	88,1	116	98,3	16	1	15	
2003/04	6	8	156	73	83	132	84,6	151	96,8	19	-	19	
2004/05	10	12	233	117	116	195	83,7	230	98,7	36	1	35	
2005/06	11	15	291	146	145	240	82,5	286	98,3	41	2	39	
2006/07	14	18	309	159	150	267	86,4	304	98,4	45	1	44	
2007/08	14	19	362	188	174	295	81,5	353	97,5	44	1	43	
2008/09	19	25	476	250	226	377	79,2	463	97,3	57	3	54	
2009/10	29	34	660	344	316	545	82,6	636	96,4	97	3	94	
2010/11	34	41	826	424	402	693	83,9	813	98,4	137	4	133	
2011/12	33	43	874	456	418	705	80,7	853	97,6	137	4	133	
2012/13	32	45	863	452	411	698	80,9	843	97,7	149	4	145	
2013/14	26	38	775	402	373	630	81,3	741	95,6	128	7	121	
2014/15	26	39	829	422	407	688	83,0	813	98,1	125	6	119	
2015/16	26	42	907	483	424	744	82,0	891	98,2	139	4	135	
2016/17	23	39	919	495	424	736	80,1	901	98,0	131	5	126	
2017/18	21	37	864	452	412	.	.	839	97,1	109	4	105	
2018/19	20	35	834	429	405	.	.	814	97,6	102	4	98	

Q: STATISTIK AUSTRIA. - 1) Gruppen bzw. Personal nach der geführten Form der Betreuungseinrichtung; bis 2016/17 Betreuungspersonal und Hilfspersonal (z.B. Haus-, Reinigungspersonal), ab 2017/18 nur noch Betreuungspersonal ohne Hilfspersonal. - 2) Betreute Kinder nach der geführten Form der Betreuungsgruppe. - 3) Über die Berufstätigkeit der Eltern stehen ab 2017/18 keine Daten zur Verfügung.

### Zeitreihe 3 - Horte in den Bundesländern 1972 - 2018

Jahr	Anzahl	Gruppen <sup>1)</sup>	Kinder <sup>2)</sup>							Personal <sup>1)</sup>		
			insgesamt			darunter mit berufstätiger Mutter <sup>3)</sup>		darunter mit Mittagessen in der Anstalt		zus.	männl.	weibl.
			zusammen	männlich	weiblich	zus. abs.	zus. %	zus. abs.	zus.%			
<b>Kärnten</b>												
1972/73	12	25	619	305	314	584	94,3	619	100,0	53	2	51
1973/74	14	31	700	335	365	678	96,9	700	100,0	60	-	60
1974/75	16	35	772	391	381	736	95,3	746	96,6	62	-	62
1975/76	16	42	908	469	439	870	95,8	902	99,3	67	-	67
1976/77	15	43	989	501	488	945	95,6	984	99,5	74	2	72
1977/78	14	45	1.039	540	499	1.012	97,4	1.010	97,2	73	1	72
1978/79	14	47	1.067	547	520	1.041	97,6	1.035	97,0	75	2	73
1979/80	16	49	1.096	575	521	1.048	95,6	1.096	100,0	87	5	82
1980/81	17	51	1.100	576	524	1.052	95,6	1.097	99,7	92	4	88
1981/82	19	52	1.119	571	548	1.076	96,2	1.115	99,6	104	15	89
1982/83	19	52	1.116	572	544	1.074	96,2	1.111	99,6	99	4	95
1983/84	20	54	1.112	576	536	1.057	95,1	1.107	99,6	102	4	98
1984/85	20	54	1.158	599	559	1.114	96,2	1.154	99,7	99	2	97
1985/86	19	54	1.162	605	557	1.117	96,1	1.160	99,8	101	2	99
1986/87	18	51	1.125	593	532	1.084	96,4	1.121	99,6	91	1	90
1987/88	19	56	1.194	631	563	1.145	95,9	1.192	99,8	98	4	94
1988/89	18	56	1.212	627	585	1.174	96,9	1.208	99,7	99	3	96
1989/90	20	61	1.308	671	637	1.257	96,1	1.304	99,7	110	7	103
1990/91	21	65	1.378	709	669	1.313	95,3	1.356	98,4	110	6	104
1991/92	27	74	1.423	729	694	1.382	97,1	1.423	100,0	127	4	123
1992/93	29	79	1.489	781	708	1.428	95,9	1.489	100,0	142	6	136
1993/94	31	87	1.630	843	787	1.550	95,1	1.609	98,7	168	5	163
1994/95	32	91	1.709	925	784	1.602	93,7	1.687	98,7	183	8	175
1995/96	34	97	1.825	951	874	1.710	93,7	1.769	96,9	196	8	188
1996/97	35	97	1.832	976	856	1.721	93,9	1.797	98,1	199	9	190
1997/98	39	107	2.018	1.077	941	1.856	92,0	2.003	99,3	219	11	208
1998/99	43	118	2.214	1.193	1.021	1.961	88,6	2.078	93,9	237	13	224
1999/00	43	123	2.269	1.223	1.046	2.015	88,8	2.177	95,9	236	11	225
2000/01	46	132	2.410	1.252	1.158	2.194	91,0	2.407	99,9	246	10	236
2001/02	51	143	2.545	1.346	1.199	2.355	92,5	2.482	97,5	275	14	261
2002/03	55	148	2.641	1.362	1.279	2.413	91,4	2.577	97,6	290	14	276
2003/04	69	163	2.885	1.500	1.385	2.518	87,3	2.765	95,8	314	27	287
2004/05	88	185	3.139	1.654	1.485	2.741	87,3	3.008	95,8	357	31	326
2005/06	104	214	3.657	1.917	1.740	3.171	86,7	3.448	94,3	401	35	366
2006/07	106	217	3.943	2.084	1.859	3.352	85,0	3.722	94,4	414	39	375
2007/08	106	221	4.063	2.102	1.961	3.524	86,7	2.488	61,2	430	23	407
2008/09	105	222	4.097	2.077	2.020	3.626	88,5	3.042	74,2	433	25	408
2009/10	102	222	4.034	2.006	2.028	3.633	90,1	3.573	88,6	425	26	399
2010/11	105	224	4.239	2.131	2.108	3.804	89,7	3.927	92,6	428	20	408
2011/12	104	222	4.100	2.104	1.996	3.680	89,8	3.815	93,0	418	15	403
2012/13	105	224	4.208	2.173	2.035	3.793	90,1	3.961	94,1	422	14	408
2013/14	104	226	4.217	2.199	2.018	3.759	89,1	3.969	94,1	391	18	373
2014/15	104	225	4.199	2.164	2.035	3.734	88,9	3.972	94,6	390	16	374
2015/16	103	219	4.174	2.172	2.002	3.704	88,7	4.009	96,0	390	16	374
2016/17	102	218	4.114	2.128	1.986	3.650	88,7	3.933	95,6	371	15	356
2017/18	98	212	3.953	2.047	1.906	.	.	3.754	95,0	306	18	288
2018/19	97	206	3.927	2.007	1.920	.	.	3.733	95,1	310	17	293

Q: STATISTIK AUSTRIA. - 1) Gruppen bzw. Personal nach der geführten Form der Betreuungseinrichtung; bis 2016/17 Betreuungspersonal und Hilfspersonal (z.B. Haus-, Reinigungspersonal), ab 2017/18 nur noch Betreuungspersonal ohne Hilfspersonal. - 2) Betreute Kinder nach der geführten Form der Betreuungsgruppe. - 3) Über die Berufstätigkeit der Eltern stehen ab 2017/18 keine Daten zur Verfügung.

### Zeitreihe 3 - Horte in den Bundesländern 1972 - 2018

Jahr	Anzahl	Gruppen <sup>1)</sup>	Kinder <sup>2)</sup>							Personal <sup>1)</sup>		
			insgesamt			darunter mit berufstätiger Mutter <sup>3)</sup>		darunter mit Mittagessen in der Anstalt		zus.	männl.	weibl.
			zusammen	männlich	weiblich	zus. abs.	zus. %	zus. abs.	zus.%			
<b>Niederösterreich</b>												
1972/73	18	19	578	289	289	541	93,6	574	99,3	44	2	42
1973/74	21	22	647	307	340	575	88,9	551	85,2	44	4	40
1974/75	22	23	642	309	333	593	92,4	573	89,3	46	4	42
1975/76	31	44	1.226	694	532	958	78,1	765	62,4	79	8	71
1976/77	29	42	1.122	646	476	970	86,5	757	67,5	81	11	70
1977/78	26	39	1.020	580	440	885	86,8	677	66,4	73	5	68
1978/79	27	41	1.111	610	501	945	85,1	704	63,4	73	5	68
1979/80	30	44	1.121	625	496	982	87,6	810	72,3	79	5	74
1980/81	29	43	1.076	603	473	950	88,3	876	81,4	75	8	67
1981/82	28	42	1.043	560	483	946	90,7	827	79,3	87	18	69
1982/83	27	41	961	490	471	853	88,8	789	82,1	70	5	65
1983/84	26	38	832	454	378	736	88,5	701	84,3	70	5	65
1984/85	25	36	840	456	384	746	88,8	742	88,3	84	4	80
1985/86	26	37	870	463	407	769	88,4	755	86,8	68	4	64
1986/87	26	36	811	415	396	667	82,2	712	87,8	67	3	64
1987/88	27	38	930	449	481	818	88,0	816	87,7	76	3	73
1988/89	27	39	962	492	470	890	92,5	891	92,6	72	3	69
1989/90	27	41	1.019	536	483	933	91,6	938	92,1	85	7	78
1990/91	30	42	1.100	591	509	1.003	91,2	1.023	93,0	85	3	82
1991/92	32	47	1.136	628	508	1.052	92,6	1.060	93,3	96	4	92
1992/93	32	54	1.181	646	535	1.100	93,1	1.106	93,6	105	4	101
1993/94	32	54	1.160	616	544	1.119	96,5	1.098	94,7	107	5	102
1994/95	32	56	1.151	621	530	1.066	92,6	1.078	93,7	109	4	105
1995/96	34	59	1.191	618	573	1.058	88,8	1.129	94,8	114	5	109
1996/97	34	58	1.186	597	589	1.114	93,9	1.119	94,4	114	3	111
1997/98	74	118	2.391	1.234	1.157	2.168	90,7	2.212	92,5	230	4	226
1998/99	103	157	3.300	1.735	1.565	3.134	95,0	3.121	94,6	320	10	310
1999/00	103	168	3.667	1.917	1.750	3.471	94,7	3.485	95,0	338	9	329
2000/01	108	186	4.312	2.212	2.100	4.023	93,3	4.119	95,5	387	9	378
2001/02	122	208	4.791	2.507	2.284	4.515	94,2	4.560	95,2	437	10	427
2002/03	168	285	6.070	3.279	2.791	5.671	93,4	5.841	96,2	604	17	587
2003/04	184	327	6.682	3.567	3.115	5.733	85,8	6.361	95,2	593	17	576
2004/05	204	365	7.443	4.061	3.382	6.606	88,8	7.052	94,7	722	31	691
2005/06	210	372	7.848	4.203	3.645	6.995	89,1	7.479	95,3	731	26	705
2006/07	207	389	8.328	4.412	3.916	7.391	88,7	7.906	94,9	734	23	711
2007/08	207	406	8.701	4.589	4.112	7.751	89,1	8.260	94,9	776	22	754
2008/09	202	405	8.859	4.679	4.180	7.895	89,1	8.391	94,7	772	28	744
2009/10	211	437	9.453	5.013	4.440	8.450	89,4	8.958	94,8	823	26	797
2010/11	211	447	9.721	5.142	4.579	8.624	88,7	9.144	94,1	852	39	813
2011/12	207	460	10.159	5.379	4.780	9.209	90,6	9.524	93,7	882	40	842
2012/13	204	472	10.272	5.422	4.850	9.240	90,0	9.636	93,8	890	42	848
2013/14	193	465	10.033	5.237	4.796	9.094	90,6	9.454	94,2	874	42	832
2014/15	186	460	9.782	5.154	4.628	8.903	91,0	9.187	93,9	873	47	826
2015/16	175	450	9.470	4.936	4.534	8.720	92,1	8.956	94,6	856	48	808
2016/17	165	445	9.365	4.935	4.430	8.576	91,6	8.037	85,8	855	47	808
2017/18	161	439	9.361	5.016	4.345	.	.	8.445	90,2	794	41	753
2018/19	154	439	9.219	4.963	4.256	.	.	8.496	92,2	801	55	746

Q: STATISTIK AUSTRIA. - 1) Gruppen bzw. Personal nach der geführten Form der Betreuungseinrichtung; bis 2016/17 Betreuungspersonal und Hilfspersonal (z.B. Haus-, Reinigungspersonal), ab 2017/18 nur noch Betreuungspersonal ohne Hilfspersonal. - 2) Betreute Kinder nach der geführten Form der Betreuungsgruppe. - 3) Über die Berufstätigkeit der Eltern stehen ab 2017/18 keine Daten zur Verfügung.

### Zeitreihe 3 - Horte in den Bundesländern 1972 - 2018

Jahr	Anzahl	Gruppen <sup>1)</sup>	Kinder <sup>2)</sup>						Personal <sup>1)</sup>			
			insgesamt			darunter mit berufstätiger Mutter <sup>3)</sup>		darunter mit Mittagessen in der Anstalt		zus.	männl.	weibl.
			zusammen	männlich	weiblich	zus. abs.	zus. %	zus. abs.	zus.%			
<b>Oberösterreich</b>												
1972/73	32	93	2.416	1.094	1.322	2.019	83,6	2.231	92,3	226	19	207
1973/74	35	104	2.708	1.234	1.474	2.232	82,4	2.397	88,5	237	25	212
1974/75	37	111	2.901	1.343	1.558	2.377	81,9	2.582	89,0	274	17	257
1975/76	39	122	3.040	1.407	1.633	2.500	82,2	2.709	89,1	295	22	273
1976/77	43	133	3.226	1.487	1.739	2.726	84,5	2.915	90,4	305	19	286
1977/78	47	144	3.332	1.528	1.804	2.827	84,8	3.039	91,2	331	21	310
1978/79	52	149	3.391	1.566	1.825	2.863	84,4	3.092	91,2	339	20	319
1979/80	54	157	3.696	1.814	1.882	3.025	81,8	3.213	86,9	364	24	340
1980/81	56	167	3.818	1.904	1.914	3.125	81,8	3.408	89,3	376	24	352
1981/82	59	169	3.772	1.901	1.871	3.121	82,7	3.377	89,5	383	27	356
1982/83	60	167	3.778	1.872	1.906	3.075	81,4	3.388	89,7	383	21	362
1983/84	63	172	3.836	1.946	1.890	3.028	78,9	3.352	87,4	388	29	359
1984/85	64	174	3.894	1.985	1.909	3.066	78,7	3.376	86,7	378	16	362
1985/86	62	174	3.858	1.931	1.927	3.084	79,9	3.377	87,5	370	19	351
1986/87	63	173	3.756	1.851	1.905	3.116	83,0	3.488	92,9	375	18	357
1987/88	64	182	3.933	1.971	1.962	3.199	81,3	3.650	92,8	386	23	363
1988/89	66	193	4.197	2.135	2.062	3.498	83,3	3.924	93,5	404	30	374
1989/90	69	199	4.450	2.215	2.235	3.730	83,8	4.140	93,0	413	29	384
1990/91	69	209	4.706	2.379	2.327	3.961	84,2	4.356	92,6	429	26	403
1991/92	77	223	4.813	2.430	2.383	4.053	84,2	4.410	91,6	443	30	413
1992/93	79	234	4.970	2.498	2.472	4.252	85,6	4.576	92,1	491	26	465
1993/94	84	253	5.227	2.630	2.597	4.439	84,9	4.933	94,4	526	28	498
1994/95	84	261	5.323	2.692	2.631	4.524	85,0	5.019	94,3	523	24	499
1995/96	86	266	5.225	2.609	2.616	4.427	84,7	4.954	94,8	545	20	525
1996/97	91	275	5.497	2.728	2.769	4.549	82,8	5.011	91,2	547	23	524
1997/98	96	290	5.860	2.974	2.886	4.839	82,6	5.305	90,5	598	23	575
1998/99	102	303	6.165	3.174	2.991	5.043	81,8	5.546	90,0	659	30	629
1999/00	115	330	6.812	3.448	3.364	5.556	81,6	6.060	89,0	705	27	678
2000/01	127	354	7.318	3.739	3.579	6.160	84,2	6.461	88,3	762	26	736
2001/02	136	383	7.762	3.939	3.823	6.641	85,6	6.784	87,4	820	24	796
2002/03	147	409	7.571	3.877	3.694	6.413	84,7	6.734	88,9	890	21	869
2003/04	158	443	8.049	4.173	3.876	6.800	84,5	7.166	89,0	942	31	911
2004/05	170	464	8.281	4.277	4.004	6.945	83,9	7.239	87,4	1.016	32	984
2005/06	183	474	8.373	4.315	4.058	6.943	82,9	7.211	86,1	1.045	32	1.013
2006/07	188	488	8.691	4.504	4.187	7.120	81,9	7.389	85,0	1.086	36	1.050
2007/08	205	517	9.091	4.815	4.276	7.306	80,4	7.615	83,8	1.165	41	1.124
2008/09	210	542	9.668	5.050	4.618	7.737	80,0	8.044	83,2	1.240	48	1.192
2009/10	217	584	10.509	5.529	4.980	8.269	78,7	8.953	85,2	1.339	56	1.283
2010/11	223	616	11.340	5.916	5.424	8.954	79,0	9.738	85,9	1.425	63	1.362
2011/12	233	644	11.951	6.272	5.679	9.515	79,6	10.217	85,5	1.506	79	1.427
2012/13	234	656	12.178	6.198	5.980	9.405	77,2	10.495	86,2	1.539	83	1.456
2013/14	223	660	12.357	6.244	6.113	9.449	76,5	10.709	86,7	1.480	81	1.399
2014/15	217	660	12.180	6.236	5.944	9.329	76,6	10.591	87,0	1.475	81	1.394
2015/16	209	656	12.242	6.201	6.041	9.343	76,3	10.496	85,7	1.551	94	1.457
2016/17	204	660	12.561	6.455	6.106	9.512	75,7	11.067	88,1	1.548	91	1.457
2017/18	198	674	12.923	6.601	6.322	.	.	11.529	89,2	1.469	97	1.372
2018/19	192	672	12.915	6.646	6.269	.	.	11.641	90,1	1.445	119	1.326

Q: STATISTIK AUSTRIA. - 1) Gruppen bzw. Personal nach der geführten Form der Betreuungseinrichtung; bis 2016/17 Betreuungspersonal und Hilfspersonal (z.B. Haus-, Reinigungspersonal), ab 2017/18 nur noch Betreuungspersonal ohne Hilfspersonal. - 2) Betreute Kinder nach der geführten Form der Betreuungsgruppe. - 3) Über die Berufstätigkeit der Eltern stehen ab 2017/18 keine Daten zur Verfügung.

### Zeitreihe 3 - Horte in den Bundesländern 1972 - 2018

Jahr	Anzahl	Gruppen <sup>1)</sup>	Kinder <sup>2)</sup>							Personal <sup>1)</sup>		
			insgesamt			darunter mit berufstätiger Mutter <sup>3)</sup>		darunter mit Mittagessen in der Anstalt		zus.	männl.	weibl.
			zusammen	männlich	weiblich	zus. abs.	zus. %	zus. abs.	zus.%			
<b>Salzburg<sup>4)</sup></b>												
1972/73	10	32	871	455	416	810	93,0	853	97,9	64	3	61
1973/74	11	33	898	463	435	844	94,0	875	97,4	67	9	58
1974/75	13	34	940	481	459	884	94,0	887	94,4	75	4	71
1975/76	17	41	1.099	563	536	1.040	94,6	1.072	97,5	93	2	91
1976/77	17	44	1.108	583	525	1.061	95,8	1.074	96,9	117	36	81
1977/78	19	48	1.163	612	551	1.114	95,8	1.154	99,2	90	7	83
1978/79	18	46	1.196	625	571	1.146	95,8	1.167	97,6	98	8	90
1979/80	18	48	1.231	637	594	1.180	95,9	1.223	99,4	103	16	87
1980/81	18	48	1.178	596	582	1.124	95,4	1.174	99,7	101	6	95
1981/82	18	48	1.138	585	553	1.097	96,4	1.135	99,7	100	4	96
1982/83	18	49	1.126	603	523	1.063	94,4	1.125	99,9	104	6	98
1983/84	18	50	1.118	578	540	1.055	94,4	1.113	99,6	103	3	100
1984/85	18	50	1.060	540	520	1.013	95,6	1.056	99,6	101	5	96
1985/86	18	53	1.092	561	531	1.030	94,3	1.086	99,5	113	6	107
1986/87	18	54	1.116	591	525	1.039	93,1	1.104	98,9	112	9	103
1987/88	18	55	1.113	593	520	1.036	93,1	1.093	98,2	110	5	105
1988/89	19	59	1.216	640	576	1.128	92,8	1.206	99,2	117	11	106
1989/90	20	58	1.195	637	558	1.121	93,8	1.169	97,8	126	9	117
1990/91	20	63	1.275	681	594	1.191	93,4	1.243	97,5	129	10	119
1991/92	21	65	1.333	706	627	1.200	90,0	1.307	98,0	143	18	125
1992/93	22	73	1.442	752	690	1.326	92,0	1.376	95,4	141	15	126
1993/94	22	73	1.459	744	715	1.367	93,7	1.425	97,7	137	14	123
1994/95	24	75	1.512	786	726	1.388	91,8	1.488	98,4	154	14	140
1995/96	24	72	1.409	725	684	1.300	92,3	1.373	97,4	149	11	138
1996/97	23	67	1.313	676	637	1.193	90,9	1.266	96,4	140	11	129
1997/98	20	65	1.274	641	633	1.118	87,8	1.237	97,1	136	13	123
1998/99	19	64	1.252	669	583	1.126	89,9	1.182	94,4	146	15	131
1999/00	18	61	1.172	623	549	1.061	90,5	1.171	99,9	128	14	114
2000/01	17	62	1.178	624	554	1.063	90,2	1.177	99,9	126	14	112
2001/02	17	61	1.154	637	517	1.034	89,6	1.153	99,9	125	11	114
2002/03	17	59	1.139	620	519	1.044	91,7	1.121	98,4	129	10	119
2003/04	20	59	1.152	635	517	1.037	90,0	1.141	99,0	149	14	135
2004/05	22	61	1.148	626	522	1.026	89,4	1.135	98,9	136	12	124
2005/06	22	62	1.175	620	555	1.024	87,1	1.162	98,9	164	20	144
2006/07	22	60	1.169	608	561	1.034	88,5	1.144	97,9	168	20	148
2007/08	22	62	1.154	619	535	1.042	90,3	1.139	98,7	184	23	161
2008/09	22	61	1.170	621	549	1.046	89,4	1.161	99,2	181	21	160
2009/10	22	61	1.157	635	522	1.041	90,0	1.150	99,4	195	22	173
2010/11	22	57	1.089	585	504	963	88,4	1.084	99,5	186	24	162
2011/12	22	57	1.075	579	496	955	88,8	1.071	99,6	198	25	173
2012/13	22	56	1.059	565	494	949	89,6	1.055	99,6	193	23	170
2013/14	22	55	1.029	547	482	915	88,9	1.029	100,0	209	27	182
2014/15	22	56	988	507	481	864	87,4	987	99,9	197	24	173
2015/16	21	53	959	501	458	832	86,8	957	99,8	197	26	171
2016/17	21	53	978	534	444	824	84,3	978	100,0	192	29	163
2017/18	66	128	2.124	1.144	980	.	.	2.111	99,4	270	26	244
2018/19	64	124	2.095	1.115	980	.	.	2.041	97,4	264	23	241

Q: STATISTIK AUSTRIA. - 1) Gruppen bzw. Personal nach der geführten Form der Betreuungseinrichtung; bis 2016/17 Betreuungspersonal und Hilfspersonal (z.B. Haus-, Reinigungspersonal), ab 2017/18 nur noch Betreuungspersonal ohne Hilfspersonal. - 2) Betreute Kinder nach der geführten Form der Betreuungsgruppe. - 3) Über die Berufstätigkeit der Eltern stehen ab 2017/18 keine Daten zur Verfügung. - 4) Ab 2017/18 geänderte Zuordnungen (vgl. Altersgemischte Betreuungseinrichtungen).

### Zeitreihe 3 - Horte in den Bundesländern 1972 - 2018

Jahr	Anzahl	Gruppen <sup>1)</sup>	Kinder <sup>2)</sup>							Personal <sup>1)</sup>		
			insgesamt			darunter mit berufstätiger Mutter <sup>3)</sup>		darunter mit Mittagessen in der Anstalt		zus.	männl.	weibl.
			zusammen	männlich	weiblich	zus. abs.	zus. %	zus. abs.	zus.%			
<b>Steiermark<sup>4)</sup></b>												
1972/73	25	78	2.053	1.210	843	1.614	78,6	1.955	95,2	139	10	129
1973/74	25	78	2.129	1.234	895	1.711	80,4	2.036	95,6	142	10	132
1974/75	26	80	2.208	1.252	956	1.879	85,1	2.101	95,2	143	15	128
1975/76	26	82	2.299	1.308	991	1.964	85,4	2.208	96,0	150	11	139
1976/77	27	84	2.312	1.337	975	1.930	83,5	2.211	95,6	165	10	155
1977/78	27	84	2.340	1.323	1.017	1.973	84,3	2.245	95,9	155	14	141
1978/79	27	89	2.392	1.357	1.035	2.001	83,7	2.278	95,2	171	23	148
1979/80	27	93	2.294	1.281	1.013	1.876	81,8	2.197	95,8	173	8	165
1980/81	28	94	2.375	1.342	1.033	1.965	82,7	2.272	95,7	169	9	160
1981/82	27	92	2.334	1.311	1.023	1.934	82,9	2.223	95,2	170	5	165
1982/83	27	88	2.284	1.277	1.007	1.833	80,3	2.181	95,5	174	8	166
1983/84	27	89	2.171	1.234	937	1.712	78,9	2.092	96,4	191	4	187
1984/85	26	88	2.069	1.150	919	1.638	79,2	1.991	96,2	186	7	179
1985/86	26	88	1.933	1.075	858	1.524	78,8	1.859	96,2	177	8	169
1986/87	27	91	1.962	1.102	860	1.457	74,3	1.870	95,3	203	8	195
1987/88	26	88	1.921	1.081	840	1.459	76,0	1.847	96,1	188	8	180
1988/89	25	87	1.856	1.024	832	1.363	73,4	1.788	96,3	192	8	184
1989/90	26	86	1.915	1.032	883	1.486	77,6	1.835	95,8	192	6	186
1990/91	26	89	1.872	1.010	862	1.496	79,9	1.809	96,6	197	6	191
1991/92	26	90	1.843	992	851	1.536	83,3	1.800	97,7	173	6	167
1992/93	26	92	1.702	914	788	1.407	82,7	1.655	97,2	168	5	163
1993/94	28	93	1.660	894	766	1.374	82,8	1.621	97,7	195	7	188
1994/95	28	94	1.682	930	752	1.335	79,4	1.578	93,8	180	6	174
1995/96	30	97	1.735	952	783	1.312	75,6	1.678	96,7	186	6	180
1996/97	31	100	1.776	973	803	1.363	76,7	1.715	96,6	203	10	193
1997/98	35	108	1.898	1.048	850	1.425	75,1	1.816	95,7	214	13	201
1998/99	36	109	1.937	1.066	871	1.445	74,6	1.859	96,0	213	16	197
1999/00	38	119	2.029	1.072	957	1.474	72,6	1.894	93,3	198	4	194
2000/01	41	121	2.039	1.087	952	1.554	76,2	1.978	97,0	208	6	202
2001/02	45	125	2.090	1.130	960	1.608	76,9	1.958	93,7	234	8	226
2002/03	58	139	2.354	1.281	1.073	1.746	74,2	2.227	94,6	308	7	301
2003/04	60	143	2.389	1.266	1.123	1.780	74,5	2.204	92,3	326	7	319
2004/05	64	139	2.488	1.341	1.147	1.669	67,1	2.282	91,7	338	7	331
2005/06	65	142	2.536	1.350	1.186	1.723	67,9	2.204	86,9	344	7	337
2006/07	66	146	2.609	1.387	1.222	1.817	69,6	2.497	95,7	420	5	415
2007/08	66	148	2.693	1.430	1.263	1.862	69,1	2.567	95,3	413	4	409
2008/09	63	141	2.580	1.369	1.211	1.841	71,4	2.460	95,3	404	3	401
2009/10	60	140	2.515	1.334	1.181	1.691	67,2	2.398	95,3	409	3	406
2010/11	63	144	2.570	1.368	1.202	1.782	69,3	2.472	96,2	442	7	435
2011/12	63	145	2.583	1.410	1.173	1.771	68,6	2.552	98,8	463	8	455
2012/13	63	143	2.584	1.431	1.153	1.763	68,2	2.470	95,6	413	11	402
2013/14	60	141	2.564	1.409	1.155	1.678	65,4	2.462	96,0	406	7	399
2014/15	60	142	2.608	1.377	1.231	1.706	65,4	2.485	95,3	421	13	408
2015/16	59	139	2.537	1.336	1.201	1.670	65,8	2.424	95,5	409	16	393
2016/17	56	137	2.489	1.287	1.202	1.666	66,9	2.367	95,1	415	15	400
2017/18	55	135	2.463	1.285	1.178	.	.	2.359	95,8	315	18	297
2018/19	49	127	2.351	1.227	1.124	.	.	2.244	95,4	314	20	294

Q: STATISTIK AUSTRIA. - 1) Gruppen bzw. Personal nach der geführten Form der Betreuungseinrichtung; bis 2016/17 Betreuungspersonal und Hilfspersonal (z.B. Haus-, Reinigungspersonal), ab 2017/18 nur noch Betreuungspersonal ohne Hilfspersonal. - 2) Betreute Kinder nach der geführten Form der Betreuungsgruppe. - 3) Über die Berufstätigkeit der Eltern stehen ab 2017/18 keine Daten zur Verfügung. - 4) Für das Bundesland Steiermark sind für das Berichtsjahr 2018/19 keine vollständigen Angaben über das Geschlecht der Kinder und über die Einnahme eines Mittagessens vorhanden, die Werte wurden geschätzt.

### Zeitreihe 3 - Horte in den Bundesländern 1972 - 2018

Jahr	Anzahl	Gruppen <sup>1)</sup>	Kinder <sup>2)</sup>							Personal <sup>1)</sup>		
			insgesamt			darunter mit berufstätiger Mutter <sup>3)</sup>		darunter mit Mittagessen in der Anstalt		zus.	männl.	weibl.
			zusammen	männlich	weiblich	zus. abs.	zus. %	zus. abs.	zus.%			
<b>Tirol</b>												
1972/73	7	10	408	184	224	209	51,2	31	7,6	29	3	26
1973/74	10	19	498	220	278	243	48,8	50	10,0	36	4	32
1974/75	10	15	492	228	264	286	58,1	58	11,8	36	3	33
1975/76	11	16	476	218	258	281	59,0	23	4,8	39	3	36
1976/77	12	21	586	279	307	310	52,9	36	6,1	52	7	45
1977/78	13	20	507	271	236	369	72,8	36	7,1	54	4	50
1978/79	13	20	490	261	229	359	73,3	56	11,4	51	5	46
1979/80	13	21	509	255	254	331	65,0	60	11,8	49	3	46
1980/81	13	21	535	272	263	334	62,4	75	14,0	49	5	44
1981/82	13	21	530	309	221	361	68,1	63	11,9	53	6	47
1982/83	13	21	528	301	227	351	66,5	85	16,1	51	4	47
1983/84	13	20	479	267	212	309	64,5	94	19,6	54	5	49
1984/85	14	22	451	260	191	287	63,6	110	24,4	53	3	50
1985/86	14	22	444	257	187	281	63,3	99	22,3	61	5	56
1986/87	14	22	442	246	196	284	64,3	98	22,2	59	6	53
1987/88	14	22	493	260	233	302	61,3	124	25,2	61	9	52
1988/89	14	23	522	301	221	379	72,6	132	25,3	61	6	55
1989/90	16	25	544	300	244	391	71,9	171	31,4	68	11	57
1990/91	19	31	633	355	278	417	65,9	208	32,9	76	10	66
1991/92	18	30	603	321	282	432	71,6	183	30,3	74	11	63
1992/93	19	33	625	334	291	478	76,5	248	39,7	84	12	72
1993/94	19	31	627	346	281	470	75,0	246	39,2	80	11	69
1994/95	20	36	702	415	287	501	71,4	356	50,7	88	17	71
1995/96	20	36	717	420	297	495	69,0	316	44,1	98	16	82
1996/97	23	42	819	429	390	532	65,0	463	56,5	114	19	95
1997/98	23	43	839	411	428	584	69,6	490	58,4	122	21	101
1998/99	24	44	863	421	442	593	68,7	476	55,2	129	23	106
1999/00	29	49	967	511	456	687	71,0	566	58,5	142	27	115
2000/01	32	53	1.014	537	477	769	75,8	764	75,3	157	22	135
2001/02	33	55	1.049	559	490	777	74,1	793	75,6	170	21	149
2002/03	39	65	1.208	639	569	933	77,2	839	69,5	204	24	180
2003/04	37	63	1.216	634	582	947	77,9	963	79,2	165	20	145
2004/05	43	71	1.386	720	666	1.101	79,4	1.123	81,0	208	27	181
2005/06	46	76	1.448	762	686	1.129	78,0	1.134	78,3	208	31	177
2006/07	45	77	1.529	809	720	1.155	75,5	1.209	79,1	208	32	176
2007/08	48	83	1.630	881	749	1.248	76,6	1.288	79,0	222	39	183
2008/09	55	91	1.774	923	851	1.349	76,0	1.415	79,8	233	31	202
2009/10	59	95	1.853	974	879	1.400	75,6	1.496	80,7	248	37	211
2010/11	67	102	2.118	1.139	979	1.637	77,3	1.730	81,7	254	37	217
2011/12	72	109	2.294	1.192	1.102	1.825	79,6	1.905	83,0	280	42	238
2012/13	75	117	2.522	1.330	1.192	2.048	81,2	2.121	84,1	313	45	268
2013/14	80	121	2.652	1.414	1.238	2.180	82,2	2.271	85,6	326	51	275
2014/15	81	127	2.821	1.476	1.345	2.339	82,9	2.437	86,4	329	43	286
2015/16	82	130	2.962	1.532	1.430	2.491	84,1	2.588	87,4	344	45	299
2016/17	84	135	3.035	1.582	1.453	2.577	84,9	2.616	86,2	398	48	350
2017/18	92	142	3.217	1.657	1.560	.	.	2.688	83,6	360	47	313
2018/19	99	147	3.447	1.774	1.673	.	.	2.893	83,9	400	49	351

Q: STATISTIK AUSTRIA. - 1) Gruppen bzw. Personal nach der geführten Form der Betreuungseinrichtung; bis 2016/17 Betreuungspersonal und Hilfspersonal (z.B. Haus-, Reinigungspersonal), ab 2017/18 nur noch Betreuungspersonal ohne Hilfspersonal. - 2) Betreute Kinder nach der geführten Form der Betreuungsgruppe. - 3) Über die Berufstätigkeit der Eltern stehen ab 2017/18 keine Daten zur Verfügung.

### Zeitreihe 3 - Horte in den Bundesländern 1972 - 2018

Jahr	Anzahl	Gruppen <sup>1)</sup>	Kinder <sup>2)</sup>							Personal <sup>1)</sup>		
			insgesamt			darunter mit berufstätiger Mutter <sup>3)</sup>		darunter mit Mittagessen in der Anstalt		zus.	männl.	weibl.
			zusammen	männlich	weiblich	zus. abs.	zus. %	zus. abs.	zus.%			
<b>Vorarlberg<sup>4)</sup></b>												
1972/73	-	-	-	-	-	-	-	-	-	-	-	-
1973/74	-	-	-	-	-	-	-	-	-	-	-	-
1974/75	-	-	-	-	-	-	-	-	-	-	-	-
1975/76	-	-	-	-	-	-	-	-	-	-	-	-
1976/77	-	-	-	-	-	-	-	-	-	-	-	-
1977/78	1	1	15	8	7	15	100,0	15	100,0	1	-	1
1978/79	-	-	-	-	-	-	-	-	-	-	-	-
1979/80	-	-	-	-	-	-	-	-	-	-	-	-
1980/81	-	-	-	-	-	-	-	-	-	-	-	-
1981/82	-	-	-	-	-	-	-	-	-	-	-	-
1982/83	-	-	-	-	-	-	-	-	-	-	-	-
1983/84	-	-	-	-	-	-	-	-	-	-	-	-
1984/85	-	-	-	-	-	-	-	-	-	-	-	-
1985/86	-	-	-	-	-	-	-	-	-	-	-	-
1986/87	-	-	-	-	-	-	-	-	-	-	-	-
1987/88	-	-	-	-	-	-	-	-	-	-	-	-
1988/89	-	-	-	-	-	-	-	-	-	-	-	-
1989/90	-	-	-	-	-	-	-	-	-	-	-	-
1990/91	-	-	-	-	-	-	-	-	-	-	-	-
1991/92	-	-	-	-	-	-	-	-	-	-	-	-
1992/93	-	-	-	-	-	-	-	-	-	-	-	-
1993/94	1	1	22	13	9	22	100,0	22	100,0	2	-	2
1994/95	1	1	21	15	6	21	100,0	21	100,0	2	-	2
1995/96	1	1	16	12	4	16	100,0	16	100,0	1	-	1
1996/97	1	1	18	13	5	14	77,8	18	100,0	2	-	2
1997/98	1	1	18	9	9	18	100,0	18	100,0	2	-	2
1998/99	1	1	21	11	10	21	100,0	21	100,0	2	-	2
1999/00	4	6	101	55	46	99	98,0	101	100,0	14	2	12
2000/01	8	15	275	132	143	267	97,1	272	98,9	47	11	36
2001/02	9	11	310	151	159	248	80,0	147	47,4	57	11	46
2002/03	15	18	641	293	348	334	52,1	540	84,2	72	18	54
2003/04	28	34	1.532	635	897	1.101	71,9	1.102	71,9	177	49	128
2004/05	48	86	2.486	1.232	1.254	1.692	68,1	1.932	77,7	330	90	240
2005/06	53	105	2.741	1.317	1.424	1.862	67,9	2.012	73,4	367	103	264
2006/07	51	87	2.466	1.252	1.214	1.592	64,6	1.868	75,8	371	98	273
2007/08	45	87	2.263	1.176	1.087	1.656	73,2	1.844	81,5	314	83	231
2008/09	46	82	2.634	1.382	1.252	1.856	70,5	1.895	71,9	332	83	249
2009/10	51	84	2.881	1.454	1.427	1.893	65,7	1.954	67,8	317	66	251
2010/11	51	83	3.110	1.602	1.508	2.137	68,7	2.081	66,9	301	65	236
2011/12	59	98	3.738	1.992	1.746	2.516	67,3	2.543	68,0	350	71	279
2012/13	69	126	4.412	2.383	2.029	3.262	73,9	2.914	66,0	420	76	344
2013/14	63	107	4.095	2.092	2.003	2.998	73,2	2.641	64,5	430	55	375
2014/15	79	153	5.190	2.537	2.653	3.789	73,0	3.210	61,8	497	62	435
2015/16	78	168	5.774	2.911	2.863	4.267	73,9	3.567	61,8	622	72	550
2016/17	92	277	6.521	3.285	3.236	4.858	74,5	3.516	53,9	676	87	589
2017/18	30	76	1.167	628	539	.	.	781	66,9	124	18	106
2018/19	19	61	1.561	896	665	.	.	1.011	64,8	125	15	110

Q: STATISTIK AUSTRIA. - 1) Gruppen bzw. Personal nach der geführten Form der Betreuungseinrichtung; bis 2016/17 Betreuungspersonal und Hilfspersonal (z.B. Haus-, Reinigungspersonal), ab 2017/18 nur noch Betreuungspersonal ohne Hilfspersonal. - 2) Betreute Kinder nach der geführten Form der Betreuungsgruppe. - 3) Über die Berufstätigkeit der Eltern stehen ab 2017/18 keine Daten zur Verfügung. - 4) Ab 2017/18 ohne Schülerbetreuung im Rahmen der schulischen Nachmittagsbetreuung.



### Zeitreihe 3 - Horte in den Bundesländern 1972 - 2018

Jahr	Anzahl	Gruppen <sup>1)</sup>	Kinder <sup>2)</sup>						Personal <sup>1)</sup>			
			insgesamt			darunter mit berufstätiger Mutter <sup>3)</sup>		darunter mit Mittagessen in der Anstalt		zus.	männl.	weibl.
			zusammen	männlich	weiblich	zus. abs.	zus. %	zus. abs.	zus.%			
<b>Wien<sup>4)</sup></b>												
1972/73	221	373	10.331	5.490	4.841	9.078	87,9	9.898	95,8	659	78	581
1973/74	240	412	11.159	5.833	5.326	9.831	88,1	10.572	94,7	723	58	665
1974/75	250	434	11.697	6.177	5.520	10.412	89,0	11.082	94,7	764	86	678
1975/76	270	489	12.925	6.713	6.212	11.450	88,6	12.399	95,9	886	77	809
1976/77	277	507	13.446	6.979	6.467	11.932	88,7	12.979	96,5	922	86	836
1977/78	298	555	13.565	7.046	6.519	12.107	89,3	13.306	98,1	1.020	71	949
1978/79	301	570	13.531	6.918	6.613	11.756	86,9	13.210	97,6	1.060	65	995
1979/80	315	596	13.568	6.895	6.673	11.679	86,1	13.245	97,6	1.127	50	1.077
1980/81	316	617	13.929	7.051	6.878	11.695	84,0	13.249	95,1	1.176	66	1.110
1981/82	313	610	13.563	6.938	6.625	11.444	84,4	13.314	98,2	1.122	44	1.078
1982/83	306	598	12.906	6.639	6.267	10.534	81,6	12.676	98,2	1.107	62	1.045
1983/84	310	612	13.101	6.852	6.249	10.462	79,9	12.837	98,0	1.141	51	1.090
1984/85	314	620	13.167	6.893	6.274	10.221	77,6	12.894	97,9	1.135	40	1.095
1985/86	300	600	13.074	6.825	6.249	10.218	78,2	12.851	98,3	1.075	30	1.045
1986/87	307	615	13.578	7.095	6.483	10.716	78,9	13.383	98,6	1.100	37	1.063
1987/88	308	626	14.087	7.468	6.619	11.188	79,4	13.986	99,3	1.138	38	1.100
1988/89	312	637	14.378	7.611	6.767	11.594	80,6	14.122	98,2	1.157	32	1.125
1989/90	318	655	14.604	7.708	6.896	11.635	79,7	14.404	98,6	1.195	38	1.157
1990/91	325	664	14.485	7.695	6.790	11.862	81,9	14.396	99,4	1.229	53	1.176
1991/92	337	683	14.735	7.840	6.895	11.983	81,3	14.614	99,2	1.340	34	1.306
1992/93	344	720	15.586	8.163	7.423	12.680	81,4	15.471	99,3	1.383	27	1.356
1993/94	357	741	15.861	8.276	7.585	12.834	80,9	15.729	99,2	1.429	29	1.400
1994/95	373	765	16.303	8.625	7.678	13.308	81,6	16.196	99,3	1.507	39	1.468
1995/96	382	785	16.509	8.576	7.933	13.247	80,2	16.262	98,5	1.543	61	1.482
1996/97	385	791	16.623	8.704	7.919	13.382	80,5	16.444	98,9	1.595	47	1.548
1997/98	401	804	17.051	8.875	8.176	13.584	79,7	16.838	98,8	1.662	46	1.616
1998/99	408	785	16.534	8.527	8.007	13.303	80,5	16.388	99,1	1.635	41	1.594
1999/00	412	780	16.442	8.526	7.916	13.056	79,4	16.313	99,2	1.720	39	1.681
2000/01	421	801	16.699	8.719	7.980	13.312	79,7	16.500	98,8	1.804	50	1.754
2001/02	414	791	16.395	8.620	7.775	13.094	79,9	16.199	98,8	1.786	32	1.754
2002/03	423	790	16.380	8.591	7.789	12.752	77,9	16.194	98,9	1.885	40	1.845
2003/04	425	806	16.649	8.668	7.981	12.930	77,7	16.469	98,9	1.992	58	1.934
2004/05	429	813	16.995	8.887	8.108	13.018	76,6	16.846	99,1	2.160	66	2.094
2005/06	444	830	17.315	8.934	8.381	13.013	75,2	17.145	99,0	2.257	81	2.176
2006/07	447	842	17.542	9.063	8.479	12.937	73,7	17.306	98,7	2.282	79	2.203
2007/08	455	892	18.636	9.642	8.994	13.831	74,2	18.489	99,2	2.349	83	2.266
2008/09	461	898	18.933	9.802	9.131	13.577	71,7	18.517	97,8	2.442	81	2.361
2009/10	435	836	17.431	9.016	8.415	9.379	53,8	16.779	96,3	2.576	48	2.528
2010/11	405	877	18.275	9.328	8.947	9.622	52,7	17.291	94,6	3.430	76	3.354
2011/12	365	877	18.113	9.207	8.906	11.336	62,6	17.341	95,7	3.347	74	3.273
2012/13	396	862	17.904	9.089	8.815	12.006	67,1	17.096	95,5	2.833	56	2.777
2013/14	396	862	17.830	9.056	8.774	11.948	67,0	17.024	95,5	2.821	57	2.764
2014/15	377	842	17.920	8.519	9.401	11.953	66,7	17.081	95,3	2.795	59	2.736
2015/16	368	835	17.872	8.988	8.884	11.885	66,5	17.014	95,2	2.783	59	2.724
2016/17	333	816	17.507	8.852	8.655	11.572	66,1	16.657	95,1	2.729	58	2.671
2017/18	318	797	17.380	8.762	8.618	.	.	16.531	95,1	2.688	57	2.631
2018/19	311	796	15.807	8.552	7.255	.	.	15.698	99,3	1.970	184	1.786

Q: STATISTIK AUSTRIA. - 1) Gruppen bzw. Personal nach der geführten Form der Betreuungseinrichtung; bis 2016/17 Betreuungspersonal und Hilfspersonal (z.B. Haus-, Reinigungspersonal), ab 2017/18 nur noch Betreuungspersonal ohne Hilfspersonal. - 2) Betreute Kinder nach der geführten Form der Betreuungsgruppe. - 3) Über die Berufstätigkeit der Eltern stehen ab 2017/18 keine Daten zur Verfügung. - 4) In den Berichtsjahren 2014/15 bis 2017/18 liegen vom Bundesland Wien keine Angaben über das Personal in Kindertagesheimen vor, die ausgewiesenen Werte wurden geschätzt; in den Berichtsjahren 2015/16 bis 2017/18 liegen für das Bundesland Wien keine Daten über private Horte vor, die ausgewiesenen Werte wurden ebenfalls geschätzt.

#### Zeitreihe 4 - Altersgemischte Betreuungseinrichtungen in den Bundesländern 1997 - 2018

Jahr	Anzahl	Gruppen <sup>1)</sup>	Kinder <sup>2)</sup>							Personal <sup>1)</sup>		
			insgesamt			darunter mit berufstätiger Mutter <sup>3)</sup>		darunter mit Mittagessen in der Anstalt		zus.	männl.	weibl.
			zusammen	männlich	weiblich	zus. abs.	zus. %	zus. abs.	zus. %			
<b>Österreich</b>												
1997/98	56	103	1.210	611	599	916	75,7	850	70,2	250	13	237
1998/99	88	161	2.146	1.139	1.007	1.687	78,6	1.509	70,3	422	7	415
1999/00	152	277	4.247	2.208	2.039	3.228	76,0	2.788	65,6	721	12	709
2000/01	173	307	4.918	2.543	2.375	3.712	75,5	3.327	67,6	816	19	797
2001/02	191	344	5.797	3.028	2.769	4.015	69,3	3.993	68,9	902	23	879
2002/03	241	403	7.008	3.622	3.386	4.900	69,9	4.644	66,3	1.160	18	1.142
2003/04	439	737	11.444	5.917	5.527	7.455	65,1	6.196	54,1	1.732	35	1.697
2004/05	573	965	16.548	8.456	8.092	10.764	65,0	9.643	58,3	2.408	58	2.350
2005/06	554	873	18.307	9.258	9.049	11.996	65,5	11.417	62,4	2.413	88	2.325
2006/07	628	980	21.368	10.861	10.507	14.398	67,4	14.790	69,2	2.802	100	2.702
2007/08	778	1.199	26.384	13.457	12.927	17.564	66,6	16.340	61,9	3.361	95	3.266
2008/09	878	1.266	22.007	11.259	10.748	15.446	70,2	16.192	73,6	3.750	83	3.667
2009/10	885	1.353	29.230	14.988	14.242	19.077	65,3	19.915	68,1	3.957	84	3.873
2010/11	974	1.511	31.662	16.150	15.512	20.885	66,0	21.386	67,5	4.589	116	4.473
2011/12	1.030	1.630	34.289	17.547	16.742	20.785	60,6	23.698	69,1	4.980	112	4.868
2012/13	1.105	1.758	35.288	17.934	17.354	22.235	63,0	24.593	69,7	5.492	131	5.361
2013/14	1.136	1.829	38.798	19.643	19.155	24.227	62,4	27.239	70,2	5.738	139	5.599
2014/15	1.503	2.253	42.193	20.840	21.353	26.200	62,1	30.044	71,2	6.784	163	6.621
2015/16	1.663	2.499	45.673	23.417	22.256	28.503	62,4	33.241	72,8	7.831	192	7.639
2016/17	1.731	2.664	48.027	24.682	23.345	29.651	61,7	35.574	74,1	8.376	221	8.155
2017/18	1.567	2.402	44.282	22.710	21.572	.	.	34.599	78,1	7.307	166	7.141
2018/19	1.587	2.502	45.322	23.272	22.050	.	.	35.618	78,6	7.707	389	7.318
<b>Burgenland</b>												
1997/98	-	-	-	-	-	-	-	-	-	-	-	-
1998/99	-	-	-	-	-	-	-	-	-	-	-	-
1999/00	11	11	148	83	65	127	85,8	129	87,2	33	-	33
2000/01	19	21	263	146	117	227	86,3	244	92,8	58	-	58
2001/02	23	26	326	169	157	281	86,2	311	95,4	60	-	60
2002/03	27	32	412	211	201	327	79,4	372	90,3	80	1	79
2003/04	34	37	498	256	242	403	80,9	442	88,7	110	-	110
2004/05	40	44	567	291	276	473	83,6	512	90,2	125	-	125
2005/06	41	44	599	306	291	494	82,5	533	88,9	126	-	126
2006/07	45	48	643	333	318	532	82,7	571	88,8	143	-	143
2007/08	47	52	690	357	342	576	83,6	615	89,3	135	-	135
2008/09	49	53	737	381	366	615	83,4	654	88,8	154	-	154
2009/10	63	96	1.014	526	509	801	79,0	840	83,7	305	3	302
2010/11	52	92	1.128	581	566	855	76,7	904	80,2	261	1	260
2011/12	55	107	1.287	658	629	907	70,5	863	67,1	287	2	285
2012/13	56	114	1.430	738	692	1.013	70,8	957	66,9	333	7	326
2013/14	54	106	1.329	701	628	970	73,0	897	67,5	308	1	307
2014/15	51	102	1.449	731	718	1.045	72,1	843	58,2	275	2	273
2015/16	64	130	1.630	823	807	1.148	70,4	976	59,9	386	2	384
2016/17	75	163	1.920	982	938	1.292	67,3	1.169	60,9	493	5	488
2017/18	78	175	2.203	1.085	1.118	.	.	1.317	59,8	456	2	454
2018/19	82	191	2.240	1.112	1.128	.	.	1.331	59,4	506	4	502

Q: STATISTIK AUSTRIA. - 1) Gruppen bzw. Personal nach der geführten Form der Betreuungseinrichtung; bis 2016/17 Betreuungspersonal und Hilfspersonal (z.B. Haus-, Reinigungspersonal), ab 2017/18 nur noch Betreuungspersonal ohne Hilfspersonal. - 2) Betreute Kinder nach der geführten Form der Betreuungsgruppe. - 3) Über die Berufstätigkeit der Eltern stehen ab 2017/18 keine Daten zur Verfügung.

## Zeitreihe 4 - Altersgemischte Betreuungseinrichtungen in den Bundesländern 1997 - 2018

Jahr	Anzahl	Gruppen <sup>1)</sup>	Kinder <sup>2)</sup>						Personal <sup>1)</sup>			
			insgesamt			darunter mit berufstätiger Mutter <sup>3)</sup>		darunter mit Mittagessen in der Anstalt		zus.	männl.	weibl.
			zusammen	männlich	weiblich	zus. abs.	zus. %	zus. abs.	zus. %			
<b>Kärnten</b>												
1997/98	-	-	-	-	-	-	-	-	-	-	-	-
1998/99	-	-	-	-	-	-	-	-	-	-	-	-
1999/00	-	-	-	-	-	-	-	-	-	-	-	-
2000/01	-	-	-	-	-	-	-	-	-	-	-	-
2001/02	-	-	-	-	-	-	-	-	-	-	-	-
2002/03	-	-	-	-	-	-	-	-	-	-	-	-
2003/04	9	18	354	181	173	219	61,9	235	66,4	51	1	50
2004/05	13	25	497	247	250	301	60,6	284	57,1	71	3	68
2005/06	15	27	511	247	264	308	60,3	281	55,0	76	1	75
2006/07	17	32	663	338	325	421	63,5	437	65,9	89	3	86
2007/08	19	37	907	482	425	591	65,2	456	50,3	100	-	100
2008/09	19	41	1.014	519	495	686	67,7	611	60,3	109	-	109
2009/10	19	40	1.160	574	586	755	65,1	778	67,1	113	-	113
2010/11	19	38	1.242	614	628	759	61,1	689	55,5	108	1	107
2011/12	20	42	1.505	758	747	941	62,5	877	58,3	118	-	118
2012/13	54	71	1.507	749	758	942	62,5	863	57,3	175	-	175
2013/14	54	73	1.534	760	774	1.004	65,4	936	61,0	185	1	184
2014/15	58	79	1.652	855	797	1.103	66,8	990	59,9	200	-	200
2015/16	61	82	1.712	886	826	1.143	66,8	1.044	61,0	205	1	204
2016/17	65	88	1.819	910	909	1.242	68,3	1.106	60,8	230	2	228
2017/18	74	99	2.073	1.054	1.019	.	.	1.213	58,5	221	1	220
2018/19	78	105	2.178	1.108	1.070	.	.	1.383	63,5	256	2	254
<b>Niederösterreich<sup>4)</sup></b>												
1997/98	-	-	-	-	-	-	-	-	-	-	-	-
1998/99	1	1	25	15	10	24	96,0	24	96,0	3	-	3
1999/00	5	7	150	83	67	115	76,7	100	66,7	17	-	17
2000/01	7	9	163	92	71	122	74,8	114	69,9	24	-	24
2001/02	4	4	89	47	42	83	93,3	82	92,1	11	-	11
2002/03	8	10	231	130	101	184	79,7	150	64,9	28	-	28
2003/04	121	157	2.673	1.375	1.298	1.792	67,0	1.289	48,2	342	1	341
2004/05	132	240	4.686	2.374	2.312	3.170	67,6	2.317	49,4	492	3	489
2005/06	74	113	5.310	2.747	2.563	3.526	66,4	2.678	50,4	255	7	248
2006/07	90	130	6.233	3.153	3.080	4.300	69,0	3.168	50,8	295	7	288
2007/08	138	217	8.179	4.147	4.032	5.313	65,0	3.624	44,3	516	7	509
2008/09	116	180	2.516	1.309	1.207	2.028	80,6	2.049	81,4	368	7	361
2009/10	120	191	2.525	1.303	1.222	1.976	78,3	2.019	80,0	412	10	402
2010/11	113	194	2.529	1.275	1.254	2.061	81,5	2.162	85,5	414	16	398
2011/12	105	178	2.488	1.280	1.208	2.092	84,1	2.025	81,4	405	18	387
2012/13	109	192	2.799	1.437	1.362	2.349	83,9	2.403	85,9	443	18	425
2013/14	105	174	2.533	1.314	1.219	2.086	82,4	2.051	81,0	449	17	432
2014/15	97	171	2.405	1.247	1.158	2.057	85,5	1.950	81,1	450	15	435
2015/16	108	196	2.725	1.409	1.316	2.384	87,5	2.195	80,6	542	35	507
2016/17	94	170	2.286	1.150	1.136	1.966	86,0	1.650	72,2	467	31	436
2017/18	112	197	2.443	1.247	1.196	.	.	1.882	77,0	518	37	481
2018/19	116	202	2.474	1.301	1.173	.	.	1.869	75,5	545	31	514

Q: STATISTIK AUSTRIA. - 1) Gruppen bzw. Personal nach der geführten Form der Betreuungseinrichtung; bis 2016/17 Betreuungspersonal und Hilfspersonal (z.B. Haus-, Reinigungspersonal), ab 2017/18 nur noch Betreuungspersonal ohne Hilfspersonal. - 2) Betreute Kinder nach der geführten Form der Betreuungsgruppe. - 3) Über die Berufstätigkeit der Eltern stehen ab 2017/18 keine Daten zur Verfügung. - 4) Ab 2003/04, 2005/06 bzw. 2008/09 geänderte Zuordnungen (vgl. Kindergärten).

### Zeitreihe 4 - Altersgemischte Betreuungseinrichtungen in den Bundesländern 1997 - 2018

Jahr	Anzahl	Gruppen <sup>1)</sup>	Kinder <sup>2)</sup>						Personal <sup>1)</sup>			
			insgesamt			darunter mit berufstätiger Mutter <sup>3)</sup>		darunter mit Mittagessen in der Anstalt		zus.	männl.	weibl.
			zusammen	männlich	weiblich	zus. abs.	zus. %	zus. abs.	zus. %			
<b>Oberösterreich<sup>4)</sup></b>												
1997/98	13	19	305	148	157	188	61,6	190	62,3	63	1	62
1998/99	18	22	331	174	157	253	76,4	213	64,4	79	2	77
1999/00	19	23	354	181	173	244	68,9	212	59,9	82	2	80
2000/01	19	25	346	175	171	266	76,9	219	63,3	81	3	78
2001/02	20	26	369	197	172	275	74,5	240	65,0	87	3	84
2002/03	20	26	372	195	177	283	76,1	246	66,1	88	-	88
2003/04	19	25	352	191	161	263	74,7	250	71,0	81	2	79
2004/05	17	22	280	155	125	196	70,0	181	64,6	67	3	64
2005/06	17	22	357	189	168	249	69,7	206	57,7	69	3	66
2006/07	16	22	297	171	126	196	66,0	175	58,9	66	-	66
2007/08	14	21	427	227	200	289	67,7	210	49,2	64	1	63
2008/09	15	22	235	135	100	160	68,1	119	50,6	70	1	69
2009/10	-	-	4.317	2.179	2.138	2.839	65,8	1.713	39,7	-	-	-
2010/11	-	-	4.976	2.550	2.426	3.257	65,5	2.045	41,1	-	-	-
2011/12	-	-	5.000	2.526	2.474	3.373	67,5	1.996	39,9	-	-	-
2012/13	-	-	3.908	1.939	1.969	2.599	66,5	1.594	40,8	-	-	-
2013/14	-	-	4.409	2.181	2.228	2.983	67,7	1.858	42,1	-	-	-
2014/15	-	-	4.177	2.048	2.129	2.835	67,9	1.726	41,3	-	-	-
2015/16	-	-	3.507	1.751	1.756	2.412	68,8	1.491	42,5	-	-	-
2016/17	-	-	3.393	1.711	1.682	2.298	67,7	1.446	42,6	-	-	-
2017/18	-	-	3.397	1.676	1.721	.	.	1.528	45,0	-	-	-
2018/19	-	-	3.256	1.605	1.651	.	.	1.219	37,4	-	-	-
<b>Salzburg<sup>5)</sup></b>												
1997/98	32	69	606	305	301	482	79,5	398	65,7	128	11	117
1998/99	44	95	856	451	405	679	79,3	530	61,9	191	5	186
1999/00	55	112	1.125	592	533	902	80,2	797	70,8	231	8	223
2000/01	58	112	1.291	684	607	1.052	81,5	918	71,1	224	9	215
2001/02	59	109	1.335	703	632	1.109	83,1	969	72,6	224	12	212
2002/03	64	112	1.526	785	741	1.176	77,1	1.136	74,4	265	11	254
2003/04	70	125	1.670	883	787	1.391	83,3	1.266	75,8	273	14	259
2004/05	76	137	1.809	935	874	1.464	80,9	1.373	75,9	303	23	280
2005/06	88	150	2.111	1.132	979	1.740	82,4	1.604	76,0	358	26	332
2006/07	93	163	2.392	1.269	1.123	1.955	81,7	1.883	78,7	402	22	380
2007/08	121	187	2.827	1.545	1.282	2.353	83,2	2.148	76,0	474	26	448
2008/09	126	201	2.779	1.439	1.340	2.362	85,0	2.140	77,0	506	18	488
2009/10	130	203	2.934	1.518	1.416	2.422	82,5	2.245	76,5	534	17	517
2010/11	139	218	3.156	1.634	1.522	2.568	81,4	2.453	77,7	577	26	551
2011/12	141	217	3.059	1.614	1.445	2.501	81,8	2.375	77,6	595	24	571
2012/13	144	214	3.120	1.609	1.511	2.565	82,2	2.417	77,5	621	34	587
2013/14	148	219	3.071	1.537	1.534	2.562	83,4	2.369	77,1	614	36	578
2014/15	155	232	3.185	1.617	1.568	2.620	82,3	2.406	75,5	648	27	621
2015/16	164	240	3.404	1.712	1.692	2.840	83,4	2.588	76,0	759	36	723
2016/17	169	247	3.581	1.836	1.745	3.034	84,7	2.683	74,9	799	53	746
2017/18	126	182	2.585	1.349	1.236	.	.	1.590	61,5	578	16	562
2018/19	134	197	2.760	1.446	1.314	.	.	1.781	64,5	634	16	618

Q: STATISTIK AUSTRIA. - 1) Gruppen bzw. Personal nach der geführten Form der Betreuungseinrichtung; bis 2016/17 Betreuungspersonal und Hilfspersonal (z.B. Haus-, Reinigungspersonal), ab 2017/18 nur noch Betreuungspersonal ohne Hilfspersonal. - 2) Betreute Kinder nach der geführten Form der Betreuungsgruppe. - 3) Über die Berufstätigkeit der Eltern stehen ab 2017/18 keine Daten zur Verfügung. - 4) Die Einrichtungen, die Gruppen und das Personal werden ab 2009/10 bei Krippen bzw. Kindergärten ausgewiesen. - 5) Ab 2017/18 geänderte Zuordnungen (vgl. Horte)

### Zeitreihe 4 - Altersgemischte Betreuungseinrichtungen in den Bundesländern 1997 - 2018

Jahr	Anzahl	Gruppen <sup>1)</sup>	Kinder <sup>2)</sup>						Personal <sup>1)</sup>			
			insgesamt			darunter mit berufstätiger Mutter <sup>3)</sup>		darunter mit Mittagessen in der Anstalt		zus.	männl.	weibl.
			zusammen	männlich	weiblich	zus. abs.	zus. %	zus. abs.	zus.%			
<b>Steiermark<sup>4)</sup></b>												
1997/98	4	4	98	49	49	83	84,7	83	84,7	19	1	18
1998/99	9	9	263	144	119	234	89,0	188	71,5	49	-	49
1999/00	12	12	349	186	163	314	90,0	253	72,5	58	-	58
2000/01	13	13	391	208	183	330	84,4	291	74,4	83	3	80
2001/02	14	14	409	215	194	343	83,9	304	74,3	44	-	44
2002/03	15	15	423	215	208	357	84,4	333	78,7	78	-	78
2003/04	15	15	438	231	207	372	84,9	339	77,4	89	1	88
2004/05	15	15	427	215	212	361	84,5	346	81,0	87	1	86
2005/06	15	15	440	224	216	332	75,5	373	84,8	89	1	88
2006/07	15	15	427	216	211	360	84,3	355	83,1	112	1	111
2007/08	14	14	400	203	197	351	87,8	346	86,5	108	1	107
2008/09	11	12	354	179	175	329	92,9	331	93,5	90	-	90
2009/10	12	13	387	194	193	355	91,7	330	85,3	91	-	91
2010/11	12	13	389	199	190	352	90,5	358	92,0	101	2	99
2011/12	13	15	444	240	204	364	82,0	444	100,0	115	2	113
2012/13	14	18	522	266	256	417	79,9	422	80,8	125	4	121
2013/14	13	17	490	245	245	401	81,8	405	82,7	118	4	114
2014/15	13	17	489	247	242	386	78,9	400	81,8	122	6	116
2015/16	13	17	492	253	239	396	80,5	409	83,1	122	5	117
2016/17	12	17	480	254	226	400	83,3	406	84,6	133	6	127
2017/18	14	19	526	283	243	.	.	442	84,0	110	1	109
2018/19	14	19	528	284	244	.	.	443	83,9	121	3	118
<b>Tirol</b>												
1997/98	-	-	-	-	-	-	-	-	-	-	-	-
1998/99	-	-	-	-	-	-	-	-	-	-	-	-
1999/00	-	-	-	-	-	-	-	-	-	-	-	-
2000/01	-	-	-	-	-	-	-	-	-	-	-	-
2001/02	-	-	-	-	-	-	-	-	-	-	-	-
2002/03	-	-	-	-	-	-	-	-	-	-	-	-
2003/04	-	-	-	-	-	-	-	-	-	-	-	-
2004/05	-	-	-	-	-	-	-	-	-	-	-	-
2005/06	-	-	-	-	-	-	-	-	-	-	-	-
2006/07	-	-	-	-	-	-	-	-	-	-	-	-
2007/08	-	-	-	-	-	-	-	-	-	-	-	-
2008/09	-	-	-	-	-	-	-	-	-	-	-	-
2009/10	-	-	-	-	-	-	-	-	-	-	-	-
2010/11	-	-	-	-	-	-	-	-	-	-	-	-
2011/12	-	-	-	-	-	-	-	-	-	-	-	-
2012/13	-	-	-	-	-	-	-	-	-	-	-	-
2013/14	-	-	-	-	-	-	-	-	-	-	-	-
2014/15	-	-	-	-	-	-	-	-	-	-	-	-
2015/16	-	-	-	-	-	-	-	-	-	-	-	-
2016/17	-	-	-	-	-	-	-	-	-	-	-	-
2017/18	-	-	-	-	-	-	-	-	-	-	-	-
2018/19	-	-	-	-	-	-	-	-	-	-	-	-

Q: STATISTIK AUSTRIA. - 1) Gruppen bzw. Personal nach der geführten Form der Betreuungseinrichtung; bis 2016/17 Betreuungspersonal und Hilfspersonal (z.B. Haus-, Reinigungspersonal), ab 2017/18 nur noch Betreuungspersonal ohne Hilfspersonal. - 2) Betreute Kinder nach der geführten Form der Betreuungsgruppe. - 3) Über die Berufstätigkeit der Eltern stehen ab 2017/18 keine Daten zur Verfügung. - 4) Für das Bundesland Steiermark sind für das Berichtsjahr 2018/19 keine vollständigen Angaben über das Geschlecht der Kinder und über die Einnahme eines Mittagessens vorhanden, die Werte wurden geschätzt.

## Zeitreihe 4 - Altersgemischte Betreuungseinrichtungen in den Bundesländern 1997 - 2018

Jahr	Anzahl	Gruppen <sup>1)</sup>	Kinder <sup>2)</sup>						Personal <sup>1)</sup>			
			insgesamt			darunter mit berufstätiger Mutter <sup>3)</sup>		darunter mit Mittagessen in der Anstalt		zus.	männl.	weibl.
			zusammen	männlich	weiblich	zus. abs.	zus. %	zus. abs.	zus.%			
<b>Vorarlberg<sup>4)</sup></b>												
1997/98	-	-	-	-	-	-	-	-	-	-	-	-
1998/99	-	-	-	-	-	-	-	-	-	-	-	-
1999/00	19	33	631	318	313	437	69,3	83	13,2	76	-	76
2000/01	24	35	729	363	366	457	62,7	117	16,0	94	1	93
2001/02	29	39	850	428	422	514	60,5	135	15,9	110	3	107
2002/03	33	42	979	496	483	619	63,2	228	23,3	126	2	124
2003/04	107	214	2.756	1.397	1.359	1.217	44,2	252	9,1	336	6	330
2004/05	110	204	2.871	1.445	1.426	1.352	47,1	271	9,4	353	3	350
2005/06	68	135	2.204	1.078	1.126	1.069	48,5	233	10,6	283	4	279
2006/07	72	132	2.588	1.298	1.290	1.446	55,9	323	12,5	309	5	304
2007/08	77	132	2.673	1.315	1.358	1.477	55,3	394	14,7	345	11	334
2008/09	88	137	2.944	1.529	1.415	1.742	59,2	425	14,4	401	5	396
2009/10	95	144	3.393	1.738	1.655	2.030	59,8	582	17,2	479	3	476
2010/11	105	154	3.448	1.739	1.709	2.042	59,2	533	15,5	535	7	528
2011/12	104	162	3.404	1.734	1.670	2.067	60,7	648	19,0	548	7	541
2012/13	119	179	3.758	1.918	1.840	2.569	68,4	727	19,3	633	8	625
2013/14	128	212	4.114	2.112	2.002	2.807	68,2	990	24,1	698	11	687
2014/15	132	227	4.352	2.221	2.131	3.006	69,1	1.215	27,9	824	24	800
2015/16	147	262	4.683	2.441	2.242	3.347	71,5	1.421	30,3	913	17	896
2016/17	155	291	5.043	2.667	2.376	3.634	72,1	1.630	32,3	1.011	20	991
2017/18	3	6	333	157	176	.	.	173	52,0	18	1	17
2018/19	2	5	319	166	153	.	.	169	53,0	16	1	15
<b>Wien<sup>5)6)</sup></b>												
1997/98	7	11	201	109	92	163	81,1	179	89,1	40	-	40
1998/99	16	34	671	355	316	497	74,1	554	82,6	100	-	100
1999/00	31	79	1.490	765	725	1.089	73,1	1.214	81,5	224	2	222
2000/01	33	92	1.735	875	860	1.258	72,5	1.424	82,1	252	3	249
2001/02	42	126	2.419	1.269	1.150	1.410	58,3	1.952	80,7	366	5	361
2002/03	46	126	2.502	1.295	1.207	1.576	63,0	1.934	77,3	392	4	388
2003/04	64	146	3.003	1.543	1.460	2.030	67,6	2.372	79,0	450	10	440
2004/05	170	278	5.711	2.935	2.776	3.688	64,6	4.625	81,0	910	22	888
2005/06	236	367	7.075	3.490	3.585	4.517	63,8	5.751	81,3	1.157	46	1.111
2006/07	280	438	8.425	4.244	4.181	5.426	64,4	8.106	96,2	1.386	62	1.324
2007/08	348	539	10.614	5.374	5.240	6.876	64,8	8.811	83,0	1.619	49	1.570
2008/09	454	620	11.808	5.968	5.840	7.838	66,4	10.167	86,1	2.052	52	2.000
2009/10	446	666	12.759	6.607	6.152	7.479	58,6	10.947	85,8	2.023	51	1.972
2010/11	534	802	14.694	7.501	7.193	8.965	61,0	12.221	83,2	2.593	63	2.530
2011/12	592	909	17.102	8.737	8.365	8.540	49,9	14.470	84,6	2.912	59	2.853
2012/13	609	970	18.244	9.278	8.966	9.781	53,6	15.210	83,4	3.162	60	3.102
2013/14	634	1.028	21.318	10.793	10.525	11.414	53,5	17.733	83,2	3.366	69	3.297
2014/15 <sup>7)</sup>	997	1.425	24.484	11.874	12.610	13.148	53,7	20.514	83,8	4.265	89	4.176
2015/16	1.106	1.572	27.520	14.142	13.378	14.833	53,9	23.117	84,0	4.904	96	4.808
2016/17	1.161	1.688	29.505	15.172	14.333	15.785	53,5	25.484	86,4	5.243	104	5.139
2017/18	1.160	1.724	30.722	15.859	14.863	.	.	26.454	86,1	5.406	108	5.298
2018/19	1.161	1.783	31.567	16.250	15.317	.	.	27.423	86,9	5.629	332	5.297

Q: STATISTIK AUSTRIA. - 1) Gruppen bzw. Personal nach der geführten Form der Betreuungseinrichtung; bis 2016/17 Betreuungspersonal und Hilfspersonal (z.B. Haus-, Reinigungspersonal), ab 2017/18 nur noch Betreuungspersonal ohne Hilfspersonal. - 2) Betreute Kinder nach der geführten Form der Betreuungsgruppe. - 3) Über die Berufstätigkeit der Eltern stehen ab 2017/18 keine Daten zur Verfügung. - 4) Ab 2003/04 bzw. 2005/06 geänderte Zuordnungen; ab 2017/18 werden Betreuungseinrichtungen, in denen hauptsächlich Kinder im Alter von 0 bis 3 Jahren betreut werden, bei den Krippen und Kleinkindbetreuungseinrichtungen ausgewiesen. - 5) Ab 2010/11 geänderte Zuordnungen. - 6) In den Berichtsjahren 2014/15 bis 2017/18 liegen vom Bundesland Wien keine Angaben über das Personal in Kindertagesheimen vor, die ausgewiesenen Werte wurden geschätzt; für die Berichtsjahre 2015/16 und 2016/17 liegen vom Bundesland Wien auch keine vollständigen Angaben über berufstätige Mütter vor, die ausgewiesenen Werte wurden ebenfalls geschätzt. - 7) Der Anstieg im Jahr 2014/15 ist darauf zurückzuführen, dass in den Vorjahren eine Unterefassung von neu eröffneten "Kindergruppen", die bei altersgemischten Betreuungseinrichtungen ausgewiesen werden, vorlag.



Tabellenteil über das  
Berichtsjahr 2018/19



**Tabelle 1 - Kindertagesheime nach dem Erhalter 2018/19**

Geführte Form der Betreuungseinrichtung	Österreich	Burgenland	Kärnten	Niederösterreich	Oberösterreich	Salzburg	Steiermark	Tirol	Vorarlberg	Wien
<b>Kindertagesheime insgesamt</b>										
<b>Kindertagesheime insgesamt</b>	<b>9.342</b>	<b>285</b>	<b>529</b>	<b>1.509</b>	<b>1.247</b>	<b>573</b>	<b>1.044</b>	<b>847</b>	<b>450</b>	<b>2.858</b>
Krippen, Kleinkindbetreuungseinricht.	2.185	75	129	141	331	140	261	272	178	658
Kindergärten	4.565	108	225	1.098	724	235	720	476	251	728
Horte	1.005	20	97	154	192	64	49	99	19	311
Altersgemischte Betreuungseinricht.	1.587	82	78	116	-	134	14	-	2	1.161
<b>Kindertagesheime mit öffentlichem Erhalter</b>										
Kindertagesheime zusammen	5.192	259	204	1.338	642	391	679	550	304	825
Krippen, Kleinkindbetreuungseinricht.	967	69	17	108	156	62	136	95	75	249
Kindergärten	3.292	98	118	1.063	391	199	494	395	227	307
Horte	541	18	29	117	95	49	41	60	2	130
Altersgemischte Betreuungseinricht.	392	74	40	50	-	81	8	-	-	139
<b>Kindertagesheime mit privatem Erhalter</b>										
Kindertagesheime zusammen	4.150	26	325	171	605	182	365	297	146	2.033
Krippen, Kleinkindbetreuungseinricht.	1.218	6	112	33	175	78	125	177	103	409
Kindergärten	1.273	10	107	35	333	36	226	81	24	421
Horte	464	2	68	37	97	15	8	39	17	181
Altersgemischte Betreuungseinricht.	1.195	8	38	66	-	53	6	-	2	1.022
<b>Kindertagesheime mit öffentlichem Erhalter in %</b>										
Kindertagesheime zusammen	55,6	90,9	38,6	88,7	51,5	68,2	65,0	64,9	67,6	28,9
Krippen, Kleinkindbetreuungseinricht.	44,3	92,0	13,2	76,6	47,1	44,3	52,1	34,9	42,1	37,8
Kindergärten	72,1	90,7	52,4	96,8	54,0	84,7	68,6	83,0	90,4	42,2
Horte	53,8	90,0	29,9	76,0	49,5	76,6	83,7	60,6	10,5	41,8
Altersgemischte Betreuungseinricht.	24,7	90,2	51,3	43,1	-	60,4	57,1	-	-	12,0
<b>Kindertagesheime mit privatem Erhalter in %</b>										
Kindertagesheime zusammen	44,4	9,1	61,4	11,3	48,5	31,8	35,0	35,1	32,4	71,1
Krippen, Kleinkindbetreuungseinricht.	55,7	8,0	86,8	23,4	52,9	55,7	47,9	65,1	57,9	62,2
Kindergärten	27,9	9,3	47,6	3,2	46,0	15,3	31,4	17,0	9,6	57,8
Horte	46,2	10,0	70,1	24,0	50,5	23,4	16,3	39,4	89,5	58,2
Altersgemischte Betreuungseinricht.	75,3	9,8	48,7	56,9	-	39,6	42,9	-	100,0	88,0

Q: STATISTIK AUSTRIA.

**Tabelle 2 - Kindertagesheime nach geöffneten Tagen und ganz- bzw. halbtägiger Öffnungszeit 2018/19**

Bundesland	Insgesamt	Geöffnet an ... Wochentagen				Geöffnet ...		
		4	5	6	7	ganztäglich <sup>1)</sup>		halbtägig
						insgesamt	darunter mit Unterbrechung mittags <sup>2)</sup>	
<b>Kindertagesheime insgesamt</b>								
<b>Österreich</b>	<b>9.342</b>	<b>30</b>	<b>9.298</b>	<b>10</b>	<b>4</b>	<b>8.690</b>	<b>33</b>	<b>652</b>
Burgenland	285	1	284	-	-	252	-	33
Kärnten	529	-	528	1	-	491	-	38
Niederösterreich	1.509	-	1.508	1	-	1.420	-	89
Oberösterreich	1.247	10	1.235	-	2	1.036	1	211
Salzburg	573	4	566	1	2	504	-	69
Steiermark	1.044	-	1.044	-	-	1.016	-	28
Tirol	847	6	836	5	-	758	6	89
Vorarlberg	450	9	439	2	-	360	26	90
Wien <sup>3)</sup>	2.858	-	2.858	-	-	2.853	-	5
<b>Krippen, Kleinkindbetreuungseinrichtungen</b>								
Österreich	2.185	6	2.171	6	2	2.048	2	137
Burgenland	75	-	75	-	-	68	-	7
Kärnten	129	-	128	1	-	128	-	1
Niederösterreich	141	-	141	-	-	135	-	6
Oberösterreich	331	2	328	-	1	287	-	44
Salzburg	140	-	139	-	1	132	-	8
Steiermark	261	-	261	-	-	258	-	3
Tirol	272	-	269	3	-	257	-	15
Vorarlberg	178	4	172	2	-	126	2	52
Wien	658	-	658	-	-	657	-	1
<b>Kindergärten</b>								
Österreich	4.565	-	4.561	2	2	4.400	31	165
Burgenland	108	-	108	-	-	102	-	6
Kärnten	225	-	225	-	-	209	-	16
Niederösterreich	1.098	-	1.098	-	-	1.094	-	4
Oberösterreich	724	-	723	-	1	671	1	53
Salzburg	235	-	234	-	1	219	-	16
Steiermark	720	-	720	-	-	704	-	16
Tirol	476	-	474	2	-	441	6	35
Vorarlberg	251	-	251	-	-	232	24	19
Wien	728	-	728	-	-	728	-	-
<b>Horte</b>								
Österreich	1.005	23	982	-	-	688	-	317
Burgenland	20	1	19	-	-	3	-	17
Kärnten	97	-	97	-	-	83	-	14
Niederösterreich	154	-	154	-	-	85	-	69
Oberösterreich	192	8	184	-	-	78	-	114
Salzburg	64	4	60	-	-	27	-	37
Steiermark	49	-	49	-	-	40	-	9
Tirol	99	6	93	-	-	60	-	39
Vorarlberg	19	4	15	-	-	1	-	18
Wien <sup>3)</sup>	311	-	311	-	-	311	-	-
<b>Altersgemischte Betreuungseinrichtungen</b>								
Österreich	1.587	1	1.584	2	-	1.554	-	33
Burgenland	82	-	82	-	-	79	-	3
Kärnten	78	-	78	-	-	71	-	7
Niederösterreich	116	-	115	1	-	106	-	10
Oberösterreich	-	-	-	-	-	-	-	-
Salzburg	134	-	133	1	-	126	-	8
Steiermark	14	-	14	-	-	14	-	-
Tirol	-	-	-	-	-	-	-	-
Vorarlberg	2	1	1	-	-	1	-	1
Wien	1.161	-	1.161	-	-	1.157	-	4

Q: STATISTIK AUSTRIA. - 1) Einrichtungen mit einer Öffnungszeit von 6 und mehr Stunden. - 2) Eine Unterbrechung zu Mittag wird nur dann berücksichtigt, wenn sie an der überwiegenden Anzahl der Betriebstage stattfindet. - 3) Für das Bundesland Wien stehen im Berichtsjahr 2018/19 nur Eckdaten über private Horte zur Verfügung, die ausgewiesenen Werte wurden geschätzt.

**Tabelle 3 - Kindertagesheime nach geöffneten Wochen 2018/19**

Bundesland	Einrichtungen insgesamt	Davon geöffnet an ... Wochen pro Jahr								
		35 bis 36	37 bis 38	39 bis 40	41 bis 42	43 bis 44	45 bis 46	47 bis 48	49 bis 50	51 bis 52
<b>Kindertagesheime insgesamt</b>										
<b>Österreich</b>	<b>9.342</b>	<b>3</b>	<b>112</b>	<b>503</b>	<b>156</b>	<b>471</b>	<b>1.921</b>	<b>1.963</b>	<b>1.345</b>	<b>2.868</b>
Burgenland	285	-	6	10	29	71	112	48	7	2
Kärnten	529	1	14	23	34	50	142	68	74	123
Niederösterreich	1.509	-	5	26	19	63	782	123	424	67
Oberösterreich	1.247	-	-	12	24	113	627	183	134	154
Salzburg	573	-	4	24	22	122	123	149	70	59
Steiermark	1.044	-	-	119	3	-	1	594	209	118
Tirol	847	-	64	215	16	44	62	258	52	136
Vorarlberg	450	2	19	74	9	8	72	170	81	15
Wien <sup>1)</sup>	2.858	-	-	-	-	-	-	370	294	2.194
<b>Krippen, Kleinkindbetreuungseinrichtungen</b>										
Österreich	2.185	1	14	48	13	60	266	572	316	895
Burgenland	75	-	1	-	6	14	33	18	2	1
Kärnten	129	-	2	2	3	8	20	16	18	60
Niederösterreich	141	-	-	-	1	4	39	38	35	24
Oberösterreich	331	-	-	1	-	14	119	78	57	62
Salzburg	140	-	-	2	-	12	30	46	27	23
Steiermark	261	-	-	7	-	-	1	114	74	65
Tirol	272	-	4	19	2	7	18	112	24	86
Vorarlberg	178	1	7	17	1	1	6	106	27	12
Wien	658	-	-	-	-	-	-	44	52	562
<b>Kindergärten</b>										
Österreich	4.565	1	70	362	93	285	1.327	896	696	835
Burgenland	108	-	2	1	14	31	38	17	4	1
Kärnten	225	-	3	15	22	23	73	35	31	23
Niederösterreich	1.098	-	-	7	4	26	697	23	338	3
Oberösterreich	724	-	-	6	12	90	373	89	74	80
Salzburg	235	-	1	15	19	77	44	52	17	10
Steiermark	720	-	-	102	2	-	-	458	114	44
Tirol	476	-	53	169	12	32	38	115	20	37
Vorarlberg	251	1	11	47	8	6	64	60	52	2
Wien	728	-	-	-	-	-	-	47	46	635
<b>Horte</b>										
Österreich	1.005	-	25	81	35	77	210	176	127	274
Burgenland	20	-	3	8	3	4	2	-	-	-
Kärnten	97	-	7	2	4	8	25	3	13	35
Niederösterreich	154	-	5	14	12	30	28	28	19	18
Oberösterreich	192	-	-	5	12	9	135	16	3	12
Salzburg	64	-	3	5	1	20	12	15	6	2
Steiermark	49	-	-	10	1	-	-	19	17	2
Tirol	99	-	7	27	2	5	6	31	8	13
Vorarlberg	19	-	-	10	-	1	2	4	1	1
Wien <sup>1)</sup>	311	-	-	-	-	-	-	60	60	191
<b>Altersgemischte Betreuungseinrichtungen</b>										
Österreich	1.587	1	3	12	15	49	118	319	206	864
Burgenland	82	-	-	1	6	22	39	13	1	-
Kärnten	78	1	2	4	5	11	24	14	12	5
Niederösterreich	116	-	-	5	2	3	18	34	32	22
Oberösterreich	-	-	-	-	-	-	-	-	-	-
Salzburg	134	-	-	2	2	13	37	36	20	24
Steiermark	14	-	-	-	-	-	-	3	4	7
Tirol	-	-	-	-	-	-	-	-	-	-
Vorarlberg	2	-	1	-	-	-	-	-	1	-
Wien	1.161	-	-	-	-	-	-	219	136	806

Q: STATISTIK AUSTRIA. - 1) Für das Bundesland Wien stehen im Berichtsjahr 2018/19 nur Eckdaten über private Horte zur Verfügung, die ausgewiesenen Werte wurden geschätzt.

**Tabelle 4 - Kindertagesheime nach dem Beginn der Öffnungszeit 2018/19**

Bundesland	Einrichtungen insgesamt	Davon durchschnittlicher Beginn der Öffnungszeit während der Betriebstage um ... Uhr										
		bis 5:59	6:00 bis 6:29	6:30 bis 6:59	7:00 bis 7:29	7:30 bis 7:59	8:00 bis 8:59	9:00 bis 9:59	10:00 bis 10:59	11:00 bis 11:59	12:00 bis 12:59	nach 13:00
<b>Kindertagesheime insgesamt</b>												
<b>Österreich</b>	<b>9.342</b>	<b>8</b>	<b>884</b>	<b>1.634</b>	<b>5.109</b>	<b>949</b>	<b>138</b>	<b>17</b>	<b>86</b>	<b>467</b>	<b>44</b>	<b>6</b>
Burgenland	285	-	-	35	180	46	4	-	-	19	1	-
Kärnten	529	6	9	176	213	32	3	11	18	55	4	2
Niederösterreich	1.509	2	14	345	979	37	17	5	14	82	12	2
Oberösterreich	1.247	-	10	262	694	100	3	-	27	146	5	-
Salzburg	573	-	7	101	356	59	2	-	4	36	7	1
Steiermark	1.044	-	14	79	816	74	12	-	14	28	7	-
Tirol	847	-	2	62	571	101	10	-	8	85	7	1
Vorarlberg	450	-	-	13	299	110	10	-	1	16	1	-
Wien <sup>1)</sup>	2.858	-	828	561	1.001	390	77	1	-	-	-	-
<b>Krippen, Kleinkindbetreuungseinrichtungen</b>												
Österreich	2.185	3	269	394	1.211	267	41	-	-	-	-	-
Burgenland	75	-	-	10	46	16	3	-	-	-	-	-
Kärnten	129	3	4	51	69	2	-	-	-	-	-	-
Niederösterreich	141	-	2	17	111	9	2	-	-	-	-	-
Oberösterreich	331	-	1	75	205	49	1	-	-	-	-	-
Salzburg	140	-	3	22	89	26	-	-	-	-	-	-
Steiermark	261	-	8	15	205	29	4	-	-	-	-	-
Tirol	272	-	2	26	198	42	4	-	-	-	-	-
Vorarlberg	178	-	-	8	107	55	8	-	-	-	-	-
Wien	658	-	249	170	181	39	19	-	-	-	-	-
<b>Kindergärten</b>												
Österreich	4.565	4	332	912	2.978	307	30	-	-	-	1	1
Burgenland	108	-	-	17	73	18	-	-	-	-	-	-
Kärnten	225	3	3	98	101	20	-	-	-	-	-	-
Niederösterreich	1.098	1	6	289	791	9	2	-	-	-	-	-
Oberösterreich	724	-	8	176	487	51	2	-	-	-	-	-
Salzburg	235	-	2	41	177	15	-	-	-	-	-	-
Steiermark	720	-	6	63	600	43	8	-	-	-	-	-
Tirol	476	-	-	36	373	59	6	-	-	-	1	1
Vorarlberg	251	-	-	5	190	55	1	-	-	-	-	-
Wien	728	-	307	187	186	37	11	-	-	-	-	-
<b>Horte</b>												
Österreich	1.005	1	135	45	25	183	7	16	86	459	43	5
Burgenland	20	-	-	1	2	-	-	-	-	16	1	-
Kärnten	97	-	1	4	2	-	1	11	18	54	4	2
Niederösterreich	154	1	2	20	13	2	5	5	14	78	12	2
Oberösterreich	192	-	1	11	2	-	-	-	27	146	5	-
Salzburg	64	-	1	9	5	-	1	-	4	36	7	1
Steiermark	49	-	-	-	-	-	-	-	14	28	7	-
Tirol	99	-	-	-	-	-	-	-	8	85	6	-
Vorarlberg	19	-	-	-	1	-	-	-	1	16	1	-
Wien <sup>1)</sup>	311	-	130	-	-	181	-	-	-	-	-	-
<b>Altersgemischte Betreuungseinrichtungen</b>												
Österreich	1.587	-	148	283	895	192	60	1	-	8	-	-
Burgenland	82	-	-	7	59	12	1	-	-	3	-	-
Kärnten	78	-	1	23	41	10	2	-	-	1	-	-
Niederösterreich	116	-	4	19	64	17	8	-	-	4	-	-
Oberösterreich	-	-	-	-	-	-	-	-	-	-	-	-
Salzburg	134	-	1	29	85	18	1	-	-	-	-	-
Steiermark	14	-	-	1	11	2	-	-	-	-	-	-
Tirol	-	-	-	-	-	-	-	-	-	-	-	-
Vorarlberg	2	-	-	-	1	-	1	-	-	-	-	-
Wien	1.161	-	142	204	634	133	47	1	-	-	-	-

Q: STATISTIK AUSTRIA. - 1) Für das Bundesland Wien stehen im Berichtsjahr 2018/19 nur Eckdaten über private Horte zur Verfügung, die ausgewiesenen Werte wurden geschätzt.

**Tabelle 5 - Kindertagesheime nach dem Ende der Öffnungszeit 2018/19**

Bundesland	Einrichtungen insgesamt	Davon durchschnittliches Ende der Öffnungszeit während der Betriebstage um ... Uhr										
		11:59 und früher	12:00 bis 12:59	13:00 bis 13:59	14:00 bis 14:59	15:00 bis 15:29	15:30 bis 15:59	16:00 bis 16:29	16:30 bis 16:59	17:00 bis 17:59	18:00 bis 18:59	19:00 und später
<b>Kindertagesheime insgesamt</b>												
<b>Österreich</b>	<b>9.342</b>	<b>8</b>	<b>237</b>	<b>1.112</b>	<b>686</b>	<b>579</b>	<b>471</b>	<b>885</b>	<b>857</b>	<b>2.993</b>	<b>1.444</b>	<b>70</b>
Burgenland	285	1	10	6	12	18	35	70	61	68	4	-
Kärnten	529	-	14	48	10	25	17	66	66	247	25	11
Niederösterreich	1.509	1	15	185	152	177	139	273	173	347	41	6
Oberösterreich	1.247	1	66	167	191	187	151	100	113	205	62	4
Salzburg	573	-	20	72	70	45	25	68	106	104	42	21
Steiermark	1.044	-	22	379	9	51	27	116	81	328	25	6
Tirol	847	-	34	178	151	41	31	91	64	164	79	14
Vorarlberg	450	5	53	75	85	27	30	25	24	64	59	3
Wien <sup>1)</sup>	2.858	-	3	2	6	8	16	76	169	1.466	1.107	5
<b>Krippen, Kleinkindbetreuungseinrichtungen</b>												
Österreich	2.185	7	105	230	223	129	79	197	173	645	377	20
Burgenland	75	1	6	3	6	11	7	12	13	15	1	-
Kärnten	129	-	-	8	2	8	2	10	23	65	7	4
Niederösterreich	141	-	6	16	9	17	7	31	19	31	4	1
Oberösterreich	331	1	36	47	90	45	33	25	10	39	5	-
Salzburg	140	-	3	16	34	12	7	14	15	21	12	6
Steiermark	261	-	3	75	1	18	7	50	36	65	5	1
Tirol	272	-	10	41	66	12	8	33	15	52	30	5
Vorarlberg	178	5	41	23	13	4	4	7	14	30	35	2
Wien	658	-	-	1	2	2	4	15	28	327	278	1
<b>Kindergärten</b>												
Österreich	4.565	-	117	842	434	404	337	520	373	1.069	445	24
Burgenland	108	-	4	3	4	-	16	31	21	27	2	-
Kärnten	225	-	10	30	7	11	14	37	30	76	6	4
Niederösterreich	1.098	-	4	159	137	150	125	216	113	186	6	2
Oberösterreich	724	-	30	120	101	142	114	66	43	89	15	4
Salzburg	235	-	14	37	20	18	10	30	53	34	14	5
Steiermark	720	-	19	304	8	32	17	65	34	224	13	4
Tirol	476	-	24	137	84	28	18	53	40	68	22	2
Vorarlberg	251	-	12	52	70	21	22	12	7	30	24	1
Wien	728	-	-	-	3	2	1	10	32	335	343	2
<b>Horte</b>												
Österreich	1.005	-	-	-	3	5	20	48	143	349	422	15
Burgenland	20	-	-	-	-	-	1	5	8	5	1	-
Kärnten	97	-	-	-	-	-	-	2	2	81	10	2
Niederösterreich	154	-	-	-	1	2	3	12	30	85	20	1
Oberösterreich	192	-	-	-	-	-	4	9	60	77	42	-
Salzburg	64	-	-	-	-	-	3	10	21	21	5	4
Steiermark	49	-	-	-	-	-	-	-	10	32	6	1
Tirol	99	-	-	-	1	1	5	5	9	44	27	7
Vorarlberg	19	-	-	-	1	2	4	5	3	4	-	-
Wien <sup>1)</sup>	311	-	-	-	-	-	-	-	-	-	311	-
<b>Altersgemischte Betreuungseinrichtungen</b>												
Österreich	1.587	1	15	40	26	41	35	120	168	930	200	11
Burgenland	82	-	-	-	2	7	11	22	19	21	-	-
Kärnten	78	-	4	10	1	6	1	17	11	25	2	1
Niederösterreich	116	1	5	10	5	8	4	14	11	45	11	2
Oberösterreich	-	-	-	-	-	-	-	-	-	-	-	-
Salzburg	134	-	3	19	16	15	5	14	17	28	11	6
Steiermark	14	-	-	-	-	1	3	1	1	7	1	-
Tirol	-	-	-	-	-	-	-	-	-	-	-	-
Vorarlberg	2	-	-	-	1	-	-	1	-	-	-	-
Wien	1.161	-	3	1	1	4	11	51	109	804	175	2

Q: STATISTIK AUSTRIA. - 1) Für das Bundesland Wien stehen im Berichtsjahr 2018/19 nur Eckdaten über private Horte zur Verfügung, die ausgewiesenen Werte wurden geschätzt.

**Tabelle 6 - Kindertagesheime nach der Anzahl der geöffneten Stunden pro Betriebstag 2018/19**

Bundesland	Einrichtungen insgesamt	Davon pro Betriebstag durchschnittlich ohne allfällige Mittagspause geöffnet für ... Stunden									
		weniger als 4	4 bis unter 5	5 bis unter 6	6 bis unter 7	7 bis unter 8	8 bis unter 9	9 bis unter 10	10 bis unter 11	11 bis unter 12	12 und mehr
<b>Kindertagesheime insgesamt</b>											
<b>Österreich</b>	<b>9.342</b>	<b>17</b>	<b>132</b>	<b>503</b>	<b>1.322</b>	<b>760</b>	<b>1.072</b>	<b>1.505</b>	<b>2.146</b>	<b>887</b>	<b>998</b>
Burgenland	285	-	12	21	6	18	64	101	59	4	-
Kärnten	529	-	6	32	91	25	51	98	187	23	16
Niederösterreich	1.509	4	30	55	224	181	299	405	274	27	10
Oberösterreich	1.247	-	30	181	182	238	291	154	132	34	5
Salzburg	573	1	17	51	77	74	73	136	86	14	44
Steiermark	1.044	-	-	28	419	12	86	162	308	12	17
Tirol	847	3	16	70	216	155	72	140	109	56	10
Vorarlberg	450	9	19	62	101	54	51	37	55	59	3
Wien <sup>1)</sup>	2.858	-	2	3	6	3	85	272	936	658	893
<b>Krippen, Kleinkindbetreuungseinrichtungen</b>											
Österreich	2.185	3	23	111	232	216	213	327	505	245	310
Burgenland	75	-	3	4	3	9	18	21	16	1	-
Kärnten	129	-	-	1	7	2	10	16	75	11	7
Niederösterreich	141	-	1	5	16	11	21	49	31	5	2
Oberösterreich	331	-	6	38	47	91	67	35	40	7	-
Salzburg	140	-	-	8	14	35	19	23	21	5	15
Steiermark	261	-	-	3	76	-	29	73	72	4	4
Tirol	272	-	2	13	47	55	21	46	48	31	9
Vorarlberg	178	3	11	38	19	11	12	21	27	34	2
Wien	658	-	-	1	3	2	16	43	175	147	271
<b>Kindergärten</b>											
Österreich	4.565	-	11	154	862	395	702	877	919	263	382
Burgenland	108	-	-	6	1	4	24	45	25	3	-
Kärnten	225	-	-	16	26	6	24	57	82	7	7
Niederösterreich	1.098	-	3	1	156	136	253	333	202	11	3
Oberösterreich	724	-	1	52	106	107	224	118	90	21	5
Salzburg	235	-	2	14	38	17	32	81	32	2	17
Steiermark	720	-	-	16	310	6	52	87	229	7	13
Tirol	476	-	4	31	143	76	42	93	61	25	1
Vorarlberg	251	-	1	18	81	43	39	15	28	25	1
Wien	728	-	-	-	1	-	12	48	170	162	335
<b>Horte</b>											
Österreich	1.005	14	87	216	193	116	32	11	11	193	132
Burgenland	20	-	8	9	2	1	-	-	-	-	-
Kärnten	97	-	4	10	51	14	9	1	4	3	1
Niederösterreich	154	4	22	43	41	27	11	3	1	2	-
Oberösterreich	192	-	23	91	29	40	-	1	2	6	-
Salzburg	64	1	14	22	10	4	2	5	4	1	1
Steiermark	49	-	-	9	33	6	1	-	-	-	-
Tirol	99	3	10	26	26	24	9	1	-	-	-
Vorarlberg	19	6	6	6	1	-	-	-	-	-	-
Wien <sup>1)</sup>	311	-	-	-	-	-	-	-	-	181	130
<b>Altersgemischte Betreuungseinrichtungen</b>											
Österreich	1.587	-	11	22	35	33	125	290	711	186	174
Burgenland	82	-	1	2	-	4	22	35	18	-	-
Kärnten	78	-	2	5	7	3	8	24	26	2	1
Niederösterreich	116	-	4	6	11	7	14	20	40	9	5
Oberösterreich	-	-	-	-	-	-	-	-	-	-	-
Salzburg	134	-	1	7	15	18	20	27	29	6	11
Steiermark	14	-	-	-	-	-	4	2	7	1	-
Tirol	-	-	-	-	-	-	-	-	-	-	-
Vorarlberg	2	-	1	-	-	-	-	1	-	-	-
Wien	1.161	-	2	2	2	1	57	181	591	168	157

Q: STATISTIK AUSTRIA. - 1) Für das Bundesland Wien stehen im Berichtsjahr 2018/19 nur Eckdaten über private Horte zur Verfügung, die ausgewiesenen Werte wurden geschätzt.

**Tabelle 7 - Kindertagesheime nach Schließtagen 2018/19**

Bundesland	Einrichtungen insges.	Davon geschlossen in den ...					Durchschnittliche Schließtage in den ...					Durchschnittl. Schließ-tage insges.
		Sommer-ferien	Weihnachts-ferien	Se-mester-ferien	Oster-ferien	sonst. Schließ-tage	Sommer-ferien	Weihnachts-ferien	Se-mester-ferien	Oster-ferien	sonst. Schließ-tage	
<b>Kindertagesheime insgesamt</b>												
<b>Österreich</b>	<b>9.342</b>	<b>6.442</b>	<b>7.982</b>	<b>3.068</b>	<b>5.562</b>	<b>4.338</b>	<b>11,1</b>	<b>4,9</b>	<b>1,5</b>	<b>2,8</b>	<b>1,4</b>	<b>21,8</b>
Burgenland	285	278	282	96	259	207	20,4	5,0	1,7	5,0	1,6	33,7
Kärnten	529	391	492	83	351	203	15,9	5,6	0,8	3,1	1,4	26,8
Niederösterreich	1.509	1.082	1.477	1.218	1.279	1.267	11,6	6,6	4,0	5,0	2,6	29,8
Oberösterreich <sup>1)</sup>	1.247	1.062	1.205	68	803	607	18,4	5,3	0,2	3,0	0,9	27,8
Salzburg	573	486	488	44	377	383	16,8	5,3	0,4	3,5	1,5	27,4
Steiermark <sup>2)</sup>	1.044	207	838	725	826	-	6,4	6,4	3,5	4,7	-	21,1
Tirol	847	712	783	334	528	686	18,7	5,7	2,0	3,3	4,5	34,2
Vorarlberg	450	405	445	158	192	200	18,3	6,4	1,7	2,0	1,4	29,9
Wien <sup>3)</sup>	2.858	1.819	1.972	342	947	785	3,1	2,7	0,1	0,4	0,7	7,0
<b>Krippen, Kleinkindbetreuungseinrichtungen</b>												
Österreich	2.185	1.422	1.706	323	907	785	8,4	4,2	0,6	1,7	1,0	16,0
Burgenland	75	72	74	17	67	55	17,8	5,0	1,1	5,0	1,4	30,3
Kärnten	129	61	108	7	55	38	9,5	4,4	0,2	1,9	1,4	17,5
Niederösterreich	141	107	138	40	60	67	10,0	5,5	1,4	2,1	1,6	20,7
Oberösterreich <sup>1)</sup>	331	255	322	8	175	159	14,1	5,2	0,1	2,4	0,9	22,6
Salzburg	140	104	116	2	68	91	11,4	5,1	0,0	2,3	1,7	20,5
Steiermark <sup>2)</sup>	261	56	146	123	146	-	4,0	4,5	2,4	3,4	-	14,2
Tirol	272	198	238	40	99	173	10,3	4,8	0,7	1,7	2,5	20,1
Vorarlberg	178	149	175	33	47	84	15,5	6,4	0,9	1,2	1,3	25,2
Wien	658	420	389	53	190	118	2,3	2,1	0,1	0,3	0,4	5,3
<b>Kindergärten</b>												
Österreich	4.565	3.194	4.066	2.222	3.378	2.451	13,2	5,7	2,4	3,9	1,7	26,9
Burgenland	108	104	107	38	98	81	20,2	5,0	1,8	5,0	1,6	33,6
Kärnten	225	203	216	38	183	107	19,1	5,9	0,8	3,7	1,4	30,9
Niederösterreich	1.098	759	1.091	1.072	1.086	1.069	10,9	6,9	4,9	5,9	3,0	31,6
Oberösterreich <sup>1)</sup>	724	628	701	51	485	370	19,3	5,4	0,3	3,1	0,9	29,1
Salzburg	235	217	210	22	195	173	20,8	5,7	0,5	4,6	1,4	33,0
Steiermark <sup>2)</sup>	720	137	642	568	631	-	7,2	7,1	3,9	5,3	-	23,5
Tirol	476	429	453	262	367	429	23,5	6,2	2,8	4,2	5,5	42,1
Vorarlberg	251	237	250	112	132	97	19,5	6,6	2,2	2,6	1,3	32,1
Wien	728	480	396	59	201	125	2,2	1,9	0,1	0,3	0,4	4,9
<b>Horte</b>												
Österreich	1.005	866	831	236	488	387	15,2	4,7	1,1	2,5	1,3	24,7
Burgenland	20	20	20	15	20	20	35,5	5,1	3,8	5,9	3,2	53,4
Kärnten	97	57	93	21	49	19	14,4	6,2	1,1	2,7	1,2	25,6
Niederösterreich	154	127	143	82	93	92	18,5	5,6	2,7	3,3	2,2	32,3
Oberösterreich <sup>1)</sup>	192	179	182	9	143	78	22,5	4,9	0,2	3,5	0,7	31,8
Salzburg	64	57	57	14	43	47	20,6	5,7	1,0	3,5	1,6	32,4
Steiermark <sup>2)</sup>	49	12	45	31	46	-	10,2	7,3	3,2	5,6	-	26,3
Tirol	99	85	92	32	62	84	19,2	5,7	1,6	3,3	4,7	34,5
Vorarlberg	19	18	18	12	12	17	28,4	5,4	2,9	2,9	4,0	43,6
Wien <sup>3)</sup>	311	311	181	20	20	30	5,5	2,5	0,1	0,1	0,2	8,4
<b>Altersgemischte Betreuungseinrichtungen</b>												
Österreich	1.587	960	1.379	287	789	715	6,5	4,0	0,4	1,2	1,1	13,2
Burgenland	82	82	81	26	74	51	19,4	5,1	1,6	4,9	1,2	32,1
Kärnten	78	70	75	17	64	39	19,2	6,3	1,0	4,0	1,5	31,9
Niederösterreich	116	89	105	24	40	39	11,0	5,4	1,0	1,8	1,3	20,6
Oberösterreich <sup>1)</sup>	-	-	-	-	-	-	-	-	-	-	-	-
Salzburg	134	108	105	6	71	72	13,4	4,9	0,2	2,6	1,2	22,3
Steiermark <sup>2)</sup>	14	2	5	3	3	-	1,8	2,9	1,1	1,3	-	7,0
Tirol	-	-	-	-	-	-	-	-	-	-	-	-
Vorarlberg	2	1	2	1	1	2	17,5	7,5	2,0	2,0	4,0	33,0
Wien	1.161	608	1.006	210	536	512	3,5	3,5	0,2	0,5	1,1	8,9

Q: STATISTIK AUSTRIA. - 1) In Oberösterreich werden in den Sommermonaten, als Ersatz für geschlossene Einrichtungen, eigene "Saisonkindertagesheime" geführt. Im Sommer 2018 wurden in 60 Saisonbetrieben insgesamt 1.168 Kinder betreut. - 2) Bei der Steiermark werden die angebotenen Öffnungszeiten der Saisonbetreuungseinrichtungen im Sommer beim jeweiligen Standort des Kindertagesheimes, an dem die Saison-einrichtung geführt wird, mit berücksichtigt. - 3) Für das Bundesland Wien stehen im Berichtsjahr 2018/19 nur Eckdaten über private Horte zur Verfügung, die ausgewiesenen Werte wurden geschätzt.

Anzahl der Einrichtungen mit ... Schließtagen												Einrichtungen insges.	Bundesland	
kein Schließ- tag	1 bis 5	6 bis 10	11 bis 15	16 bis 20	21 bis 25	26 bis 30	31 bis 35	36 bis 40	41 bis 45	46 bis 50	51 und mehr			
<b>Kindertagesheime insgesamt</b>														
<b>186</b>	<b>2.098</b>	<b>749</b>	<b>694</b>	<b>1.004</b>	<b>1.324</b>	<b>507</b>	<b>526</b>	<b>1.213</b>	<b>235</b>	<b>108</b>	<b>698</b>	<b>9.342</b>	<b>Österreich</b>	
2	3	1	3	15	35	54	59	46	36	15	16	285	Burgenland	
21	77	37	43	43	33	32	49	90	24	29	51	529	Kärnten	
10	38	46	50	33	405	35	65	732	22	17	56	1.509	Niederösterreich	
26	101	67	66	42	91	213	269	253	65	20	34	1.247	Oberösterreich <sup>1)</sup>	
9	45	26	43	54	98	77	46	59	69	9	38	573	Salzburg	
105	1	28	194	591	2	-	1	-	-	-	122	1.044	Steiermark <sup>2)</sup>	
9	127	24	28	60	198	47	15	26	18	9	286	847	Tirol	
4	11	21	59	50	122	49	22	7	1	9	95	450	Vorarlberg	
-	1.695	499	208	116	340	-	-	-	-	-	-	2.858	Wien <sup>3)</sup>	
<b>Krippen, Kleinkindbetreuungseinrichtungen</b>														
88	685	184	219	254	322	123	108	102	27	6	67	2.185	Österreich	
1	1	-	1	6	13	15	17	11	7	2	1	75	Burgenland	
14	41	8	11	9	10	1	6	17	5	1	6	129	Kärnten	
1	15	17	21	11	28	12	19	14	2	-	1	141	Niederösterreich	
4	41	29	31	24	40	58	53	43	5	1	2	331	Oberösterreich <sup>1)</sup>	
2	20	12	15	16	32	18	7	10	6	-	2	140	Salzburg	
60	-	11	68	113	1	-	1	-	-	-	7	261	Steiermark <sup>2)</sup>	
4	82	8	16	33	79	15	3	5	2	1	24	272	Tirol	
2	10	12	15	31	75	4	2	2	-	1	24	178	Vorarlberg	
-	475	87	41	11	44	-	-	-	-	-	-	658	Wien	
<b>Kindergärten</b>														
67	654	176	269	573	612	234	299	970	158	65	488	4.565	Österreich	
1	2	-	2	5	10	19	23	16	20	7	3	108	Burgenland	
5	6	17	20	20	16	19	29	37	12	18	26	225	Kärnten	
-	-	4	5	2	333	8	24	684	11	4	23	1.098	Niederösterreich	
15	58	34	34	16	39	89	175	175	55	18	16	724	Oberösterreich <sup>1)</sup>	
3	4	5	12	20	33	27	18	35	45	8	25	235	Salzburg	
38	1	12	108	456	1	-	-	-	-	-	104	720	Steiermark <sup>2)</sup>	
4	33	10	10	24	91	27	11	18	14	6	228	476	Tirol	
1	1	8	44	18	42	45	19	5	1	4	63	251	Vorarlberg	
-	549	86	34	12	47	-	-	-	-	-	-	728	Wien	
<b>Horte</b>														
16	215	64	97	72	104	93	68	98	26	30	122	1.005	Österreich	
-	-	-	-	-	-	1	1	3	1	3	11	20	Burgenland	
2	29	5	7	7	1	1	5	23	1	6	10	97	Kärnten	
4	10	13	8	7	17	10	13	27	7	13	25	154	Niederösterreich	
7	2	4	1	2	12	66	41	35	5	1	16	192	Oberösterreich <sup>1)</sup>	
1	1	4	2	3	11	10	6	7	10	1	8	64	Salzburg	
-	-	2	17	19	-	-	-	-	-	-	11	49	Steiermark <sup>2)</sup>	
1	12	6	2	3	28	5	1	3	2	2	34	99	Tirol	
1	-	-	-	1	5	-	1	-	-	4	7	19	Vorarlberg	
-	161	30	60	30	30	-	-	-	-	-	-	311	Wien <sup>3)</sup>	
<b>Altersgemischte Betreuungseinrichtungen</b>														
15	544	325	109	105	286	57	51	43	24	7	21	1.587	Österreich	
-	-	1	-	4	12	19	18	16	8	3	1	82	Burgenland	
-	1	7	5	7	6	11	9	13	6	4	9	78	Kärnten	
5	13	12	16	13	27	5	9	7	2	-	7	116	Niederösterreich	
-	-	-	-	-	-	-	-	-	-	-	-	-	Oberösterreich <sup>1)</sup>	
3	20	5	14	15	22	22	15	7	8	-	3	134	Salzburg	
7	-	3	1	3	-	-	-	-	-	-	-	14	Steiermark <sup>2)</sup>	
-	-	-	-	-	-	-	-	-	-	-	-	-	Tirol	
-	-	1	-	-	-	-	-	-	-	-	1	2	Vorarlberg	
-	510	296	73	63	219	-	-	-	-	-	-	1.161	Wien	



**Tabelle 8 - Kindertagesheimen 2018/19 nach der Gruppenanzahl und der Form der Betreuungseinrichtung**

Bundesland	Einrichtungen insgesamt	Davon mit ... Gruppen									Gruppen insges.
		1	2	3	4	5	6	7	8	9 und mehr	
<b>Gruppen in Kindertagesheimen insgesamt</b>											
<b>Österreich</b>	<b>9.342</b>	<b>3.913</b>	<b>2.663</b>	<b>1.318</b>	<b>769</b>	<b>346</b>	<b>195</b>	<b>67</b>	<b>36</b>	<b>35</b>	<b>20.294</b>
Burgenland	285	113	89	43	28	7	2	1	1	1	603
Kärnten	529	265	162	41	33	16	5	2	2	3	1.019
Niederösterreich	1.509	437	421	282	196	86	57	13	15	2	3.913
Oberösterreich	1.247	280	352	245	157	97	68	26	7	15	3.626
Salzburg	573	233	160	83	56	18	16	5	2	-	1.263
Steiermark	1.044	455	363	144	59	21	1	-	-	1	1.974
Tirol	847	382	245	104	55	31	22	5	3	-	1.750
Vorarlberg	450	160	150	77	39	18	3	2	1	-	977
Wien <sup>1)</sup>	2.858	1.588	721	299	146	52	21	13	5	13	5.169
<b>Gruppen in Krippen, Kleinkindbetreuungseinrichtungen</b>											
Österreich	2.185	1.240	686	177	55	14	10	1	1	1	3.517
Burgenland	75	61	11	1	2	-	-	-	-	-	94
Kärnten	129	76	43	5	3	-	1	-	1	-	203
Niederösterreich	141	103	30	8	-	-	-	-	-	-	187
Oberösterreich	331	160	108	41	12	5	3	1	-	1	606
Salzburg	140	49	56	24	7	2	2	-	-	-	283
Steiermark	261	172	61	19	8	1	-	-	-	-	388
Tirol	272	162	87	18	4	1	-	-	-	-	411
Vorarlberg	178	75	65	20	12	4	2	-	-	-	345
Wien	658	382	225	41	7	1	2	-	-	-	1.000
<b>Gruppen in Kindergärten</b>											
Österreich	4.565	1.228	1.419	885	559	262	135	43	23	11	11.668
Burgenland	108	23	37	23	15	7	1	1	-	1	283
Kärnten	225	79	76	31	23	11	2	2	1	-	505
Niederösterreich	1.098	226	321	236	170	75	49	8	13	-	3.085
Oberösterreich	724	84	195	168	127	81	42	18	3	6	2.348
Salzburg	235	61	60	38	44	13	12	5	2	-	659
Steiermark	720	260	287	114	41	16	1	-	-	1	1.440
Tirol	476	156	135	75	50	30	22	5	3	-	1.192
Vorarlberg	251	83	79	50	23	14	1	1	-	-	566
Wien	728	256	229	150	66	15	5	3	1	3	1.590
<b>Gruppen in Horten</b>											
Österreich	1.005	397	236	146	86	41	44	22	10	23	2.607
Burgenland	20	13	3	2	1	-	1	-	-	-	35
Kärnten	97	53	26	2	7	4	2	-	-	3	206
Niederösterreich	154	44	42	23	18	10	8	5	2	2	439
Oberösterreich	192	36	49	36	18	11	23	7	4	8	672
Salzburg	64	37	9	10	3	3	2	-	-	-	124
Steiermark	49	12	13	11	9	4	-	-	-	-	127
Tirol	99	64	23	11	1	-	-	-	-	-	147
Vorarlberg	19	1	6	7	3	-	-	1	1	-	61
Wien <sup>1)</sup>	311	137	65	44	26	9	8	9	3	10	796
<b>Gruppen in altersgemischten Betreuungseinrichtungen</b>											
Österreich	1.587	1.048	322	110	69	29	6	1	2	-	2.502
Burgenland	82	16	38	17	10	-	-	-	1	-	191
Kärnten	78	57	17	3	-	1	-	-	-	-	105
Niederösterreich	116	64	28	15	8	1	-	-	-	-	202
Oberösterreich	-	-	-	-	-	-	-	-	-	-	-
Salzburg	134	86	35	11	2	-	-	-	-	-	197
Steiermark	14	11	2	-	1	-	-	-	-	-	19
Tirol	-	-	-	-	-	-	-	-	-	-	-
Vorarlberg	2	1	-	-	1	-	-	-	-	-	5
Wien	1.161	813	202	64	47	27	6	1	1	-	1.783

Q: STATISTIK AUSTRIA. - 1) Für das Bundesland Wien stehen im Berichtsjahr 2018/19 nur Eckdaten über private Horte zur Verfügung, die ausgewiesenen Werte wurden geschätzt.

**Tabelle 9 - Gruppen in Kindertagesheimen 2018/19 nach der Form der Betreuungsgruppe**

Bundesland	Gruppen nach Gruppenform insges.	Davon Anzahl der Gruppen mit gleicher Gruppenform in einer Einrichtung								
		1	2	3	4	5	6	7	8	9 und mehr
<b>Kindertagesheimgruppen insgesamt</b>										
<b>Österreich</b>	<b>20.294</b>	<b>4.156</b>	<b>2.689</b>	<b>1.303</b>	<b>735</b>	<b>340</b>	<b>187</b>	<b>63</b>	<b>35</b>	<b>35</b>
Burgenland	603	167	88	38	19	7	2	2	-	1
Kärnten	1.019	265	162	41	33	16	5	2	2	3
Niederösterreich	3.913	470	424	277	190	86	57	13	15	2
Oberösterreich	3.626	434	371	236	140	93	61	21	7	15
Salzburg	1.263	233	160	83	56	18	16	5	2	-
Steiermark	1.974	455	363	144	59	21	1	-	-	1
Tirol	1.750	382	245	104	55	31	22	5	3	-
Vorarlberg	977	162	155	81	37	16	2	2	1	-
Wien <sup>1)</sup>	5.169	1.588	721	299	146	52	21	13	5	13
<b>Krippengruppen, Kleinkindbetreuungsgruppen</b>										
Österreich	3.535	1.260	694	179	53	12	9	1	1	1
Burgenland	94	61	11	1	2	-	-	-	-	-
Kärnten	203	76	43	5	3	-	1	-	1	-
Niederösterreich	217	123	35	8	-	-	-	-	-	-
Oberösterreich	606	160	108	41	12	5	3	1	-	1
Salzburg	283	49	56	24	7	2	2	-	-	-
Steiermark	388	172	61	19	8	1	-	-	-	-
Tirol	411	162	87	18	4	1	-	-	-	-
Vorarlberg	333	75	68	22	10	2	1	-	-	-
Wien	1.000	382	225	41	7	1	2	-	-	-
<b>Kindergartengruppen</b>										
Österreich	11.546	1.276	1.428	875	542	258	128	39	23	11
Burgenland	350	44	49	28	15	7	1	2	-	1
Kärnten	505	79	76	31	23	11	2	2	1	-
Niederösterreich	3.085	226	321	236	170	75	49	8	13	-
Oberösterreich	2.159	111	192	153	110	77	35	13	3	6
Salzburg	659	61	60	38	44	13	12	5	2	-
Steiermark	1.440	260	287	114	41	16	1	-	-	1
Tirol	1.192	156	135	75	50	30	22	5	3	-
Vorarlberg	566	83	79	50	23	14	1	1	-	-
Wien	1.590	256	229	150	66	15	5	3	1	3
<b>Hortgruppen</b>										
Österreich	2.607	397	236	146	86	41	44	22	10	23
Burgenland	35	13	3	2	1	-	1	-	-	-
Kärnten	206	53	26	2	7	4	2	-	-	3
Niederösterreich	439	44	42	23	18	10	8	5	2	2
Oberösterreich	672	36	49	36	18	11	23	7	4	8
Salzburg	124	37	9	10	3	3	2	-	-	-
Steiermark	127	12	13	11	9	4	-	-	-	-
Tirol	147	64	23	11	1	-	-	-	-	-
Vorarlberg	61	1	6	7	3	-	-	1	1	-
Wien <sup>1)</sup>	796	137	65	44	26	9	8	9	3	10
<b>Altersgemischte Betreuungsgruppen</b>										
Österreich	2.606	1.223	331	103	54	29	6	1	1	-
Burgenland	124	49	25	7	1	-	-	-	-	-
Kärnten	105	57	17	3	-	1	-	-	-	-
Niederösterreich	172	77	26	10	2	1	-	-	-	-
Oberösterreich	189	127	22	6	-	-	-	-	-	-
Salzburg	197	86	35	11	2	-	-	-	-	-
Steiermark	19	11	2	-	1	-	-	-	-	-
Tirol	-	-	-	-	-	-	-	-	-	-
Vorarlberg	17	3	2	2	1	-	-	-	-	-
Wien	1.783	813	202	64	47	27	6	1	1	-

Q: STATISTIK AUSTRIA. - 1) Für das Bundesland Wien stehen im Berichtsjahr 2018/19 nur Eckdaten über private Horte zur Verfügung, die ausgewiesenen Werte wurden geschätzt.

**Tabelle 10 - Kinder in Kindertagesheimen nach dem Geschlecht und dem Erhalter 2018/19**

Bundesland	Kinder insgesamt			Männlich			Weiblich		
	insges.	in öffentl. Einrichtungen	in privaten Einrichtungen	insges.	in öffentl. Einrichtungen	in privaten Einrichtungen	insges.	in öffentl. Einrichtungen	in privaten Einrichtungen
<b>Kindertagesheimgruppen insgesamt</b>									
<b>Österreich</b>	<b>365.359</b>	<b>229.762</b>	<b>135.597</b>	<b>188.880</b>	<b>118.900</b>	<b>69.980</b>	<b>176.479</b>	<b>110.862</b>	<b>65.617</b>
Burgenland	10.771	10.072	699	5.571	5.224	347	5.200	4.848	352
Kärnten	20.476	9.455	11.021	10.515	4.804	5.711	9.961	4.651	5.310
Niederösterreich	67.888	62.348	5.540	35.395	32.427	2.968	32.493	29.921	2.572
Oberösterreich	63.010	36.548	26.462	31.892	18.442	13.450	31.118	18.106	13.012
Salzburg	21.261	16.701	4.560	11.075	8.723	2.352	10.186	7.978	2.208
Steiermark <sup>1)</sup>	37.334	25.334	12.000	19.460	13.176	6.284	17.874	12.158	5.716
Tirol	30.975	23.695	7.280	15.837	12.068	3.769	15.138	11.627	3.511
Vorarlberg	17.314	11.649	5.665	8.998	6.031	2.967	8.316	5.618	2.698
Wien	96.330	33.960	62.370	50.137	18.005	32.132	46.193	15.955	30.238
<b>Krippengruppen, Kleinkindbetreuungsgruppen</b>									
Österreich	44.817	19.141	25.676	23.107	9.940	13.167	21.710	9.201	12.509
Burgenland	1.179	1.099	80	632	587	45	547	512	35
Kärnten	3.055	276	2.779	1.561	131	1.430	1.494	145	1.349
Niederösterreich	2.578	1.797	781	1.379	961	418	1.199	836	363
Oberösterreich	5.733	2.789	2.944	2.893	1.384	1.509	2.840	1.405	1.435
Salzburg	2.210	994	1.216	1.145	521	624	1.065	473	592
Steiermark <sup>1)</sup>	4.135	1.898	2.237	2.165	1.022	1.143	1.970	876	1.094
Tirol	5.955	2.220	3.735	3.134	1.162	1.972	2.821	1.058	1.763
Vorarlberg	5.456	2.171	3.285	2.792	1.125	1.667	2.664	1.046	1.618
Wien	14.516	5.897	8.619	7.406	3.047	4.359	7.110	2.850	4.260
<b>Kindergartengruppen</b>									
Österreich	223.064	168.521	54.543	114.892	86.931	27.961	108.172	81.590	26.582
Burgenland	6.518	6.079	439	3.398	3.189	209	3.120	2.890	230
Kärnten	11.316	6.453	4.863	5.839	3.267	2.572	5.477	3.186	2.291
Niederösterreich	53.617	52.563	1.054	27.752	27.208	544	25.865	25.355	510
Oberösterreich	41.106	23.496	17.610	20.748	11.843	8.905	20.358	11.653	8.705
Salzburg	14.196	12.593	1.603	7.369	6.557	812	6.827	6.036	791
Steiermark <sup>1)</sup>	30.320	21.091	9.229	15.784	10.920	4.864	14.536	10.171	4.365
Tirol	21.573	19.312	2.261	10.929	9.770	1.159	10.644	9.542	1.102
Vorarlberg	9.978	9.271	707	5.144	4.783	361	4.834	4.488	346
Wien	34.440	17.663	16.777	17.929	9.394	8.535	16.511	8.269	8.242
<b>Hortgruppen</b>									
Österreich	52.156	30.089	22.067	27.609	15.854	11.755	24.547	14.235	10.312
Burgenland	834	792	42	429	402	27	405	390	15
Kärnten	3.927	1.687	2.240	2.007	868	1.139	1.920	819	1.101
Niederösterreich	9.219	7.109	2.110	4.963	3.803	1.160	4.256	3.306	950
Oberösterreich	12.915	8.376	4.539	6.646	4.293	2.353	6.269	4.083	2.186
Salzburg	2.095	1.599	496	1.115	849	266	980	750	230
Steiermark <sup>1)</sup>	2.351	2.104	247	1.227	1.099	128	1.124	1.005	119
Tirol	3.447	2.163	1.284	1.774	1.136	638	1.673	1.027	646
Vorarlberg	1.561	151	1.410	896	89	807	665	62	603
Wien	15.807	6.108	9.699	8.552	3.315	5.237	7.255	2.793	4.462
<b>Altersgemischte Betreuungsgruppen</b>									
Österreich	45.322	12.011	33.311	23.272	6.175	17.097	22.050	5.836	16.214
Burgenland	2.240	2.102	138	1.112	1.046	66	1.128	1.056	72
Kärnten	2.178	1.039	1.139	1.108	538	570	1.070	501	569
Niederösterreich	2.474	879	1.595	1.301	455	846	1.173	424	749
Oberösterreich	3.256	1.887	1.369	1.605	922	683	1.651	965	686
Salzburg	2.760	1.515	1.245	1.446	796	650	1.314	719	595
Steiermark <sup>1)</sup>	528	241	287	284	135	149	244	106	138
Tirol	-	-	-	-	-	-	-	-	-
Vorarlberg	319	56	263	166	34	132	153	22	131
Wien	31.567	4.292	27.275	16.250	2.249	14.001	15.317	2.043	13.274

Q: STATISTIK AUSTRIA. - 1) Für das Bundesland Steiermark stehen im Berichtsjahr 2018/19 keine vollständigen Daten über das Geschlecht der betreuten Kinder zur Verfügung, die ausgewiesenen Werte wurden geschätzt.

**Tabelle 11 - Kinder in Kindertagesheimen nach Anwesenheitsdauer und Einnahme von Mittagessen 2018/19**

Bundesland	Insge- samt	Darunter mit Anwesenheitsdauer ...						Darunter mit Mittagessen	
		ganztäglich <sup>1)</sup>		nur vormittags		nur nachmittags		absolut	in %
		absolut	in %	absolut	in %	absolut	in %		
<b>Kindertagesheimgruppen insgesamt</b>									
<b>Österreich</b>	<b>365.359</b>	<b>180.328</b>	<b>49,4</b>	<b>143.552</b>	<b>39,3</b>	<b>41.479</b>	<b>11,4</b>	<b>226.481</b>	<b>62,0</b>
Burgenland	10.771	5.732	53,2	3.899	36,2	1.140	10,6	7.347	68,2
Kärnten	20.476	10.780	52,6	8.058	39,4	1.638	8,0	15.462	75,5
Niederösterreich	67.888	37.098	54,6	21.261	31,3	9.529	14,0	37.109	54,7
Oberösterreich	63.010	27.104	43,0	29.818	47,3	6.088	9,7	37.294	59,2
Salzburg	21.261	7.539	35,5	11.639	54,7	2.083	9,8	11.196	52,7
Steiermark <sup>2)</sup>	37.334	13.042	34,9	21.818	58,4	2.474	6,6	16.556	44,3
Tirol	30.975	7.924	25,6	21.541	69,5	1.510	4,9	13.074	42,2
Vorarlberg	17.314	4.289	24,8	12.300	71,0	725	4,2	5.395	31,2
Wien <sup>3)</sup>	96.330	66.820	69,4	13.218	13,7	16.292	16,9	83.048	86,2
<b>Krippengruppen, Kleinkindbetreuungsgruppen</b>									
Österreich	44.817	26.624	59,4	17.207	38,4	986	2,2	33.154	74,0
Burgenland	1.179	594	50,4	582	49,4	3	0,3	800	67,9
Kärnten	3.055	1.825	59,7	1.081	35,4	149	4,9	2.616	85,6
Niederösterreich	2.578	1.885	73,1	667	25,9	26	1,0	2.086	80,9
Oberösterreich	5.733	3.382	59,0	2.348	41,0	3	0,1	4.787	83,5
Salzburg	2.210	1.392	63,0	798	36,1	20	0,9	1.742	78,8
Steiermark <sup>2)</sup>	4.135	2.643	63,9	1.490	36,0	2	0,0	3.358	81,2
Tirol	5.955	1.346	22,6	4.460	74,9	149	2,5	3.327	55,9
Vorarlberg	5.456	880	16,1	3.942	72,3	634	11,6	1.761	32,3
Wien	14.516	12.677	87,3	1.839	12,7	-	-	12.677	87,3
<b>Kindertagengruppen</b>									
Österreich	223.064	109.979	49,3	112.437	50,4	648	0,3	109.138	48,9
Burgenland	6.518	4.058	62,3	2.443	37,5	17	0,3	4.402	67,5
Kärnten	11.316	5.447	48,1	5.805	51,3	64	0,6	7.730	68,3
Niederösterreich	53.617	33.534	62,5	20.066	37,4	17	0,0	24.658	46,0
Oberösterreich	41.106	15.773	38,4	25.178	61,3	155	0,4	19.647	47,8
Salzburg	14.196	4.499	31,7	9.670	68,1	27	0,2	5.632	39,7
Steiermark <sup>2)</sup>	30.320	10.087	33,3	20.172	66,5	61	0,2	10.511	34,7
Tirol	21.573	6.166	28,6	15.111	70,0	296	1,4	6.854	31,8
Vorarlberg	9.978	3.159	31,7	6.814	68,3	5	0,1	2.454	24,6
Wien	34.440	27.256	79,1	7.178	20,8	6	0,0	27.250	79,1
<b>Hortgruppen</b>									
Österreich	52.156	11.271	21,6	3.511	6,7	37.374	71,7	48.571	93,1
Burgenland	834	19	2,3	15	1,8	800	95,9	814	97,6
Kärnten	3.927	2.635	67,1	94	2,4	1.198	30,5	3.733	95,1
Niederösterreich	9.219	295	3,2	64	0,7	8.860	96,1	8.496	92,2
Oberösterreich	12.915	7.110	55,1	6	0,0	5.799	44,9	11.641	90,1
Salzburg	2.095	597	28,5	-	-	1.498	71,5	2.041	97,4
Steiermark <sup>2)</sup>	2.351	11	0,5	1	0,0	2.339	99,5	2.244	95,4
Tirol	3.447	412	12,0	1.970	57,2	1.065	30,9	2.893	83,9
Vorarlberg	1.561	173	11,1	1.358	87,0	30	1,9	1.011	64,8
Wien <sup>3)</sup>	15.807	19	0,1	3	0,0	15.785	99,9	15.698	99,3
<b>Altersgemischte Betreuungsgruppen</b>									
Österreich	45.322	32.454	71,6	10.397	22,9	2.471	5,5	35.618	78,6
Burgenland	2.240	1.061	47,4	859	38,3	320	14,3	1.331	59,4
Kärnten	2.178	873	40,1	1.078	49,5	227	10,4	1.383	63,5
Niederösterreich	2.474	1.384	55,9	464	18,8	626	25,3	1.869	75,5
Oberösterreich	3.256	839	25,8	2.286	70,2	131	4,0	1.219	37,4
Salzburg	2.760	1.051	38,1	1.171	42,4	538	19,5	1.781	64,5
Steiermark <sup>2)</sup>	528	301	57,0	155	29,4	72	13,6	443	83,9
Tirol	-	-	-	-	-	-	-	-	-
Vorarlberg	319	77	24,1	186	58,3	56	17,6	169	53,0
Wien	31.567	26.868	85,1	4.198	13,3	501	1,6	27.423	86,9

Q: STATISTIK AUSTRIA. - 1) Für die Anwesenheitsdauer "ganztäglich" gibt es keine bundeseinheitliche Definition (siehe Textteil). - 2) Für das Bundesland Steiermark stehen im Berichtsjahr 2018/19 keine vollständigen Daten über die Einnahme eines Mittagessens zur Verfügung, die ausgewiesenen Daten wurden geschätzt. - 3) Für das Bundesland Wien stehen im Berichtsjahr 2018/19 nur Eckdaten über private Horte zur Verfügung, die ausgewiesenen Werte wurden geschätzt.

**Tabelle 12 - Kinder in Kindertagesheimen nach dem Alter 2018/19**

Bundesland	Insgesamt	Alter in vollendeten Lebensjahren zum 1.9.2018								
		0	1	2	3	4	5	6	7	8
<b>Kindertagesheimgruppen insgesamt</b>										
<b>Österreich</b>	<b>365.359</b>	<b>2.022</b>	<b>21.241</b>	<b>46.436</b>	<b>75.181</b>	<b>82.615</b>	<b>81.673</b>	<b>13.663</b>	<b>13.177</b>	<b>12.466</b>
Burgenland	10.771	33	597	1.706	2.378	2.404	2.453	342	283	267
Kärnten	20.476	47	1.049	2.169	3.678	4.509	4.703	1.038	995	970
Niederösterreich	67.888	87	1.746	9.647	15.161	15.657	15.419	2.709	2.404	2.209
Oberösterreich	63.010	46	1.913	5.691	13.147	14.801	14.300	3.129	3.102	2.910
Salzburg	21.261	47	1.082	2.352	4.676	5.361	5.208	604	575	590
Steiermark	37.334	108	1.655	3.538	8.342	10.305	10.593	718	538	518
Tirol	30.975	79	1.848	3.962	6.489	7.339	7.176	961	837	730
Vorarlberg	17.314	90	1.082	2.409	3.850	4.177	4.055	336	366	346
Wien <sup>1)</sup>	96.330	1.485	10.269	14.962	17.460	18.062	17.766	3.826	4.077	3.926
<b>Krippengruppen, Kleinkindbetreuungsgruppen</b>										
Österreich	44.817	1.538	16.916	23.246	2.624	240	198	18	12	8
Burgenland	1.179	19	478	682	-	-	-	-	-	-
Kärnten <sup>2)</sup>	3.055	44	975	1.608	213	108	103	4	-	-
Niederösterreich	2.578	68	1.364	1.065	41	12	17	1	3	2
Oberösterreich	5.733	46	1.885	3.772	30	-	-	-	-	-
Salzburg	2.210	39	874	1.289	8	-	-	-	-	-
Steiermark	4.135	108	1.516	2.511	-	-	-	-	-	-
Tirol <sup>2)</sup>	5.955	79	1.836	3.482	398	62	62	13	9	6
Vorarlberg	5.456	90	1.078	2.376	1.834	58	16	-	-	-
Wien	14.516	1.045	6.910	6.461	100	-	-	-	-	-
<b>Kindergartengruppen</b>										
Österreich	223.064	17	200	13.805	61.680	72.743	72.717	1.436	208	133
Burgenland	6.518	14	30	623	1.877	1.947	1.990	37	-	-
Kärnten	11.316	1	2	276	2.881	3.877	4.168	110	1	-
Niederösterreich	53.617	-	17	8.037	14.789	15.322	14.997	449	6	-
Oberösterreich	41.106	-	5	1.425	12.203	13.911	13.452	98	7	4
Salzburg	14.196	-	1	343	4.005	4.920	4.877	50	-	-
Steiermark	30.320	-	112	953	8.239	10.205	10.491	256	34	19
Tirol <sup>3)</sup>	21.573	-	10	478	6.069	7.227	7.062	349	155	110
Vorarlberg	9.978	-	-	10	1.950	4.023	3.959	35	1	-
Wien	34.440	2	23	1.660	9.667	11.311	11.721	52	4	-
<b>Hortgruppen</b>										
Österreich	52.156	-	2	2	22	51	409	11.450	12.332	11.771
Burgenland	834	-	-	-	-	-	8	206	202	183
Kärnten	3.927	-	-	-	-	-	8	837	920	912
Niederösterreich	9.219	-	-	-	-	-	88	2.125	2.265	2.072
Oberösterreich	12.915	-	-	-	-	-	48	2.969	3.070	2.873
Salzburg	2.095	-	-	-	-	-	8	433	461	520
Steiermark	2.351	-	-	-	-	-	3	416	477	477
Tirol <sup>3)</sup>	3.447	-	2	2	22	50	52	599	673	614
Vorarlberg	1.561	-	-	-	-	1	5	288	351	331
Wien <sup>1)</sup>	15.807	-	-	-	-	-	189	3.577	3.913	3.789
<b>Altersgemischte Betreuungsgruppen</b>										
Österreich	45.322	467	4.123	9.383	10.855	9.581	8.349	759	625	554
Burgenland	2.240	-	89	401	501	457	455	99	81	84
Kärnten	2.178	2	72	285	584	524	424	87	74	58
Niederösterreich	2.474	19	365	545	331	323	317	134	130	135
Oberösterreich	3.256	-	23	494	914	890	800	62	25	33
Salzburg	2.760	8	207	720	663	441	323	121	114	70
Steiermark	528	-	27	74	103	100	99	46	27	22
Tirol	-	-	-	-	-	-	-	-	-	-
Vorarlberg	319	-	4	23	66	95	75	13	14	15
Wien	31.567	438	3.336	6.841	7.693	6.751	5.856	197	160	137

Q: STATISTIK AUSTRIA. - 1) Für das Bundesland Wien stehen im Berichtsjahr 2018/19 nur Eckdaten über Kinder in privaten Horten zur Verfügung, die ausgewiesenen Werte wurden geschätzt. - 2) In Kärnten und Tirol werden Kindergartengruppen, in denen auch ältere als 3-jährige Kinder betreut werden, bei den Krippen und Kleinkindbetreuungseinrichtungen ausgewiesen. - 3) Inkl. Betreuungsgruppen, in denen auch Kinder außerhalb des entsprechenden Regelalters der einzelnen Kindertagesheimformen betreut werden.

Alter in vollendeten Lebensjahren zum 1.9.2018								Insgesamt	Bundesland
9	10	11	12	13	14	15	16		
<b>Kindertagesheimgruppen insgesamt</b>									
10.974	3.336	1.102	645	444	280	87	17	365.359	Österreich
218	49	28	9	3	1	-	-	10.771	Burgenland
825	249	93	59	41	49	2	-	20.476	Kärnten
1.906	450	217	131	98	36	11	-	67.888	Niederösterreich
2.554	941	231	105	72	45	23	-	63.010	Oberösterreich
488	166	54	30	14	10	4	-	21.261	Salzburg
477	228	140	92	54	20	5	3	37.334	Steiermark
672	345	206	147	106	77	1	-	30.975	Tirol
292	119	44	42	36	26	30	14	17.314	Vorarlberg
3.542	789	89	30	20	16	11	-	96.330	Wien <sup>1)</sup>
<b>Krippengruppen, Kleinkindbetreuungsgruppen</b>									
8	2	3	3	1	-	-	-	44.817	Österreich
-	-	-	-	-	-	-	-	1.179	Burgenland
-	-	-	-	-	-	-	-	3.055	Kärnten <sup>2)</sup>
2	-	1	1	1	-	-	-	2.578	Niederösterreich
-	-	-	-	-	-	-	-	5.733	Oberösterreich
-	-	-	-	-	-	-	-	2.210	Salzburg
-	-	-	-	-	-	-	-	4.135	Steiermark
6	2	-	-	-	-	-	-	5.955	Tirol <sup>2)</sup>
-	-	2	2	-	-	-	-	5.456	Vorarlberg
-	-	-	-	-	-	-	-	14.516	Wien
<b>Kindergartengruppen</b>									
110	14	1	-	-	-	-	-	223.064	Österreich
-	-	-	-	-	-	-	-	6.518	Burgenland
-	-	-	-	-	-	-	-	11.316	Kärnten
-	-	-	-	-	-	-	-	53.617	Niederösterreich
1	-	-	-	-	-	-	-	41.106	Oberösterreich
-	-	-	-	-	-	-	-	14.196	Salzburg
9	2	-	-	-	-	-	-	30.320	Steiermark
100	12	1	-	-	-	-	-	21.573	Tirol <sup>3)</sup>
-	-	-	-	-	-	-	-	9.978	Vorarlberg
-	-	-	-	-	-	-	-	34.440	Wien
<b>Hortgruppen</b>									
10.382	3.235	1.072	622	431	273	85	17	52.156	Österreich
151	44	27	9	3	1	-	-	834	Burgenland
770	242	89	58	41	48	2	-	3.927	Kärnten
1.806	419	200	118	86	31	9	-	9.219	Niederösterreich
2.541	938	231	105	72	45	23	-	12.915	Oberösterreich
415	155	53	24	13	9	4	-	2.095	Salzburg
447	219	139	91	54	20	5	3	2.351	Steiermark
566	331	205	147	106	77	1	-	3.447	Tirol <sup>3)</sup>
282	115	42	40	36	26	30	14	1.561	Vorarlberg
3.404	772	86	30	20	16	11	-	15.807	Wien <sup>1)</sup>
<b>Altersgemischte Betreuungsgruppen</b>									
474	85	26	20	12	7	2	-	45.322	Österreich
67	5	1	-	-	-	-	-	2.240	Burgenland
55	7	4	1	-	1	-	-	2.178	Kärnten
98	31	16	12	11	5	2	-	2.474	Niederösterreich
12	3	-	-	-	-	-	-	3.256	Oberösterreich
73	11	1	6	1	1	-	-	2.760	Salzburg
21	7	1	1	-	-	-	-	528	Steiermark
-	-	-	-	-	-	-	-	-	Tirol
10	4	-	-	-	-	-	-	319	Vorarlberg
138	17	3	-	-	-	-	-	31.567	Wien

**Tabelle 13 - Kinder in Kindertagesheimen nach der Staatsangehörigkeit 2018/19**

Bundesland	Insgesamt	Staatsangehörigkeit										
		Österreich	Deutschland	Türkei	Serbien	Bosnien Herzegowina	Kroatien	Slowenien	Mazedonien	Montenegro	Kosovo	Italien
<b>Kindertagesheimgruppen insgesamt</b>												
<b>Öst. ohne Stmk<sup>1)</sup></b>	<b>328.025</b>	<b>263.442</b>	<b>5.392</b>	<b>4.867</b>	<b>5.226</b>	<b>3.045</b>	<b>2.431</b>	<b>966</b>	<b>1.249</b>	<b>152</b>	<b>1.290</b>	<b>1.076</b>
Burgenland	10.771	9.568	36	36	30	18	25	7	-	-	14	6
Kärnten	20.476	17.904	202	45	26	230	170	334	20	1	21	127
Niederösterreich	67.888	59.714	452	798	367	410	262	64	220	103	166	59
Oberösterreich	63.010	52.612	584	845	418	842	551	235	302	12	364	90
Salzburg	21.261	17.968	406	236	207	347	212	56	42	1	132	59
Tirol	30.975	27.055	812	447	148	151	171	50	9	2	20	179
Vorarlberg	17.314	14.486	656	403	109	86	101	26	13	3	27	75
Wien <sup>2)</sup>	96.330	64.135	2.244	2.057	3.921	961	939	194	643	30	546	481
<b>Krippengruppen, Kleinkindbetreuungsgruppen</b>												
Österr. ohne Stmk <sup>1)</sup>	40.682	33.265	1.015	315	683	349	336	134	90	2	74	196
Burgenland	1.179	1.079	5	2	1	2	2	1	-	-	-	-
Kärnten	3.055	2.691	34	-	3	31	20	56	2	1	2	25
Niederösterreich	2.578	2.348	22	4	8	8	9	2	1	-	-	5
Oberösterreich	5.733	5.030	66	28	30	70	50	29	14	-	6	7
Salzburg	2.210	1.877	63	5	21	42	21	6	5	-	7	10
Tirol	5.955	5.292	191	38	19	18	35	8	-	-	2	44
Vorarlberg	5.456	4.650	226	74	23	23	26	6	3	1	7	23
Wien	14.516	10.298	408	164	578	155	173	26	65	-	50	82
<b>Kindergartengruppen</b>												
Österr. ohne Stmk <sup>1)</sup>	192.744	158.425	2.433	3.073	2.317	1.849	1.324	559	759	108	865	509
Burgenland	6.518	5.756	19	27	21	10	11	5	-	-	12	6
Kärnten	11.316	9.813	95	35	17	145	112	182	16	-	16	62
Niederösterreich	53.617	46.888	288	736	298	361	210	49	204	82	149	43
Oberösterreich	41.106	34.706	326	553	263	575	369	153	210	7	243	55
Salzburg	14.196	11.915	218	192	142	235	143	43	29	1	113	31
Tirol	21.573	18.887	479	341	110	115	109	37	8	2	18	110
Vorarlberg	9.978	8.222	368	284	69	60	59	16	10	2	20	41
Wien	34.440	22.238	640	905	1.397	348	311	74	282	14	294	161
<b>Hortgruppen</b>												
Österr. ohne Stmk <sup>1)</sup>	49.805	38.818	980	737	1.036	425	414	157	193	33	205	151
Burgenland	834	685	5	4	1	3	6	-	-	-	1	-
Kärnten	3.927	3.421	56	10	4	39	31	64	2	-	2	26
Niederösterreich	9.219	8.126	131	56	58	37	42	12	15	21	17	7
Oberösterreich	12.915	9.856	175	251	113	168	118	47	73	4	108	28
Salzburg	2.095	1.789	66	19	28	20	14	2	4	-	8	14
Tirol	3.447	2.876	142	68	19	18	27	5	1	-	-	25
Vorarlberg	1.561	1.331	49	40	17	1	15	4	-	-	-	8
Wien <sup>2)</sup>	15.807	10.734	356	289	796	139	161	23	98	8	69	43
<b>Altersgemischte Betreuungsgruppen</b>												
Österr. ohne Stmk <sup>1)</sup>	44.794	32.934	964	742	1.190	422	357	116	207	9	146	220
Burgenland	2.240	2.048	7	3	7	3	6	1	-	-	1	-
Kärnten	2.178	1.979	17	-	2	15	7	32	-	-	1	14
Niederösterreich	2.474	2.352	11	2	3	4	1	1	-	-	-	4
Oberösterreich	3.256	3.020	17	13	12	29	14	6	5	1	7	-
Salzburg	2.760	2.387	59	20	16	50	34	5	4	-	4	4
Tirol	-	-	-	-	-	-	-	-	-	-	-	-
Vorarlberg	319	283	13	5	-	2	1	-	-	-	-	3
Wien	31.567	20.865	840	699	1.150	319	294	71	198	8	133	195

Q: STATISTIK AUSTRIA. - 1) Für das Bundesland Steiermark stehen im Berichtsjahr 2018/19 keine vollständigen Daten über die Staatsangehörigkeit der betreuten Kinder zur Verfügung. - 2) Für das Bundesland Wien stehen im Berichtsjahr 2018/19 nur Eckdaten über Kinder in privaten Horten zur Verfügung, die ausgewiesenen Werte wurden geschätzt.

Staatsangehörigkeit											Insgesamt	Bundesland
Polen	Ungarn	Bulgarien	Rumänien	sonst. EU-Staaten	sonst. Europa	Afrika	Asien	Amerika	Ozeanien	staatenlos, unbekannt, ungeklärt		
<b>Kindertagesheimgruppen insgesamt</b>												
<b>3.207</b>	<b>3.633</b>	<b>1.579</b>	<b>5.712</b>	<b>5.825</b>	<b>3.257</b>	<b>2.221</b>	<b>9.811</b>	<b>623</b>	<b>44</b>	<b>2.977</b>	<b>328.025</b>	<b>Öst. ohne Stmk<sup>1)</sup></b>
13	303	5	145	409	21	10	119	1	-	5	10.771	Burgenland
15	154	25	180	130	102	52	349	28	3	358	20.476	Kärnten
326	621	123	1.152	1.167	591	69	1.064	45	8	107	67.888	Niederösterreich
197	650	134	1.297	593	727	339	1.785	67	2	364	63.010	Oberösterreich
35	275	50	207	285	117	93	497	27	2	7	21.261	Salzburg
82	281	69	202	406	116	121	587	36	2	29	30.975	Tirol
60	124	22	96	185	205	53	415	36	1	132	17.314	Vorarlberg
2.479	1.225	1.151	2.433	2.650	1.378	1.484	4.995	383	26	1.975	96.330	Wien <sup>2)</sup>
<b>Krippengruppen, Kleinkindbetreuungsgruppen</b>												
460	538	184	675	775	251	252	632	85	9	362	40.682	Österr. ohne Stmk <sup>1)</sup>
1	44	-	10	23	-	1	8	-	-	-	1.179	Burgenland
2	28	5	30	21	10	4	19	5	3	63	3.055	Kärnten
8	38	7	31	65	6	1	10	4	-	1	2.578	Niederösterreich
28	73	8	111	54	28	24	71	4	-	2	5.733	Oberösterreich
5	40	8	24	34	8	7	26	1	-	-	2.210	Salzburg
15	64	12	47	96	10	15	34	9	1	5	5.955	Tirol
21	33	6	36	64	54	16	74	8	-	82	5.456	Vorarlberg
380	218	138	386	418	135	184	390	54	5	209	14.516	Wien
<b>Kindergartengruppen</b>												
1.264	1.912	614	3.261	2.968	1.795	1.049	6.078	277	24	1.281	192.744	Österr. ohne Stmk <sup>1)</sup>
9	179	5	95	248	17	5	87	1	-	5	6.518	Burgenland
10	85	14	111	58	56	30	236	11	-	212	11.316	Kärnten
246	448	83	1.001	876	521	64	937	28	7	98	53.617	Niederösterreich
107	403	65	847	336	411	191	1.092	41	2	151	41.106	Oberösterreich
18	170	28	155	177	83	76	403	16	2	6	14.196	Salzburg
51	166	41	128	244	91	96	496	20	-	24	21.573	Tirol
26	85	16	52	114	133	35	317	24	1	24	9.978	Vorarlberg
797	376	362	872	915	483	552	2.510	136	12	761	34.440	Wien
<b>Hortgruppen</b>												
626	623	280	843	998	657	442	1.603	110	1	473	49.805	Österr. ohne Stmk <sup>1)</sup>
-	34	-	7	75	2	-	11	-	-	-	834	Burgenland
3	22	5	27	41	29	16	73	9	-	47	3.927	Kärnten
71	118	31	102	209	50	4	94	11	-	7	9.219	Niederösterreich
56	152	59	305	185	277	124	585	20	-	211	12.915	Oberösterreich
5	19	5	11	30	15	6	34	5	-	1	2.095	Salzburg
16	51	16	27	66	15	10	57	7	1	-	3.447	Tirol
10	6	-	5	5	18	1	21	4	-	26	1.561	Vorarlberg
465	221	164	359	387	251	281	728	54	-	181	15.807	Wien <sup>2)</sup>
<b>Altersgemischte Betreuungsgruppen</b>												
857	560	501	933	1.084	554	478	1.498	151	10	861	44.794	Österr. ohne Stmk <sup>1)</sup>
3	46	-	33	63	2	4	13	-	-	-	2.240	Burgenland
-	19	1	12	10	7	2	21	3	-	36	2.178	Kärnten
1	17	2	18	17	14	-	23	2	1	1	2.474	Niederösterreich
6	22	2	34	18	11	-	37	2	-	-	3.256	Oberösterreich
7	46	9	17	44	11	4	34	5	-	-	2.760	Salzburg
-	-	-	-	-	-	-	-	-	-	-	-	Tirol
3	-	-	3	2	-	1	3	-	-	-	319	Vorarlberg
837	410	487	816	930	509	467	1.367	139	9	824	31.567	Wien



**Tabelle 14 - Kinder in Kindertagesheimen mit nicht-deutscher Umgangssprache 2018/19**

Geführte Form der Betreuungsgruppe, Alter der Kinder	Öster- reich ohne Stmk <sup>1)</sup>	Bur- gen- land	Kärn- ten	Nieder- öster- reich	Ober- öster- reich	Salz- burg	Tirol	Vor- arl- berg	Wien <sup>2)</sup>
<b>Kinder in Kindertagesheimen insgesamt</b>									
<b>Kindertagesheime insg.</b>	<b>328.025</b>	<b>10.771</b>	<b>20.476</b>	<b>67.888</b>	<b>63.010</b>	<b>21.261</b>	<b>30.975</b>	<b>17.314</b>	<b>96.330</b>
Krippen-, Kleinkindbetr.gruppen	40.682	1.179	3.055	2.578	5.733	2.210	5.955	5.456	14.516
Kindergartengruppen	192.744	6.518	11.316	53.617	41.106	14.196	21.573	9.978	34.440
Hortgruppen	49.805	834	3.927	9.219	12.915	2.095	3.447	1.561	15.807
Altersgemische Betr.gruppen	44.794	2.240	2.178	2.474	3.256	2.760	-	319	31.567
0 bis 2 Jahre	64.398	2.336	3.265	11.480	7.650	3.481	5.889	3.581	26.716
3 bis 5 Jahre	210.229	7.235	12.890	46.237	42.248	15.245	21.004	12.082	53.288
6 bis 9 Jahre	48.029	1.110	3.828	9.228	11.695	2.257	3.200	1.340	15.371
10 bis 16 Jahre	5.369	90	493	943	1.417	278	882	311	955
<b>darunter Kinder in Kindertagesheimen mit nicht-deutscher Umgangssprache</b>									
Kindertagesheime zus.	108.314	2.026	2.994	13.790	16.828	4.433	5.808	4.541	57.894
Krippen-, Kleinkindbetr.gruppen	13.991	149	304	399	1.131	422	840	1.157	9.589
Kindergartengruppen	56.579	1.294	1.896	11.445	10.325	3.231	4.171	2.953	21.264
Hortgruppen	17.235	260	579	1.707	4.999	352	797	381	8.160
Altersgemische Betr.gruppen	20.509	323	215	239	373	428	-	50	18.881
0 bis 2 Jahre	23.245	341	363	2.139	1.568	648	838	753	16.595
3 bis 5 Jahre	67.461	1.385	2.023	9.824	10.253	3.384	4.115	3.387	33.090
6 bis 9 Jahre	15.713	272	543	1.586	4.307	343	613	330	7.719
10 bis 16 Jahre	1.895	28	65	241	700	58	242	71	490
<b>mit nicht-deutscher Umgangssprache in %</b>									
Kindertagesheime zus.	33,0	18,8	14,6	20,3	26,7	20,9	18,8	26,2	60,1
Krippen-, Kleinkindbetr.gruppen	34,4	12,6	10,0	15,5	19,7	19,1	14,1	21,2	66,1
Kindergartengruppen	29,4	19,9	16,8	21,3	25,1	22,8	19,3	29,6	61,7
Hortgruppen	34,6	31,2	14,7	18,5	38,7	16,8	23,1	24,4	51,6
Altersgemische Betr.gruppen	45,8	14,4	9,9	9,7	11,5	15,5	-	15,7	59,8
0 bis 2 Jahre	36,1	14,6	11,1	18,6	20,5	18,6	14,2	21,0	62,1
3 bis 5 Jahre	32,1	19,1	15,7	21,2	24,3	22,2	19,6	28,0	62,1
6 bis 9 Jahre	32,7	24,5	14,2	17,2	36,8	15,2	19,2	24,6	50,2
10 bis 16 Jahre	35,3	31,1	13,2	25,6	49,4	20,9	27,4	22,8	51,3

Q: STATISTIK AUSTRIA. - 1) Für das Bundesland Steiermark stehen im Berichtsjahr 2018/19 keine vollständigen Daten über die Umgangssprache der betreuten Kinder zur Verfügung. - 2) Geschätzte Werte.

**Tabelle 15 - Kinder in Kindertagesheimen nach der Anzahl der geöffneten Stunden pro Betriebstag 2018/19**

Bundesland	Kinder insgesamt	Anzahl der pro Betriebstag durchschnittlich geöffneten Stunden der Betreuungseinrichtung									
		weniger als 4	4 bis unter 5	5 bis unter 6	6 bis unter 7	7 bis unter 8	8 bis unter 9	9 bis unter 10	10 bis unter 11	11 bis unter 12	12 und mehr
<b>Kindertagesheimgruppen insgesamt</b>											
<b>Österreich</b>	<b>365.359</b>	<b>802</b>	<b>3.608</b>	<b>14.945</b>	<b>38.492</b>	<b>29.621</b>	<b>46.567</b>	<b>65.443</b>	<b>89.053</b>	<b>36.035</b>	<b>40.793</b>
Burgenland	10.771	-	270	515	255	362	1.944	3.972	3.207	246	-
Kärnten	20.476	-	169	678	2.511	1.039	2.105	3.768	8.163	1.088	955
Niederösterreich	67.888	122	833	2.123	7.456	6.639	12.686	20.557	15.618	1.500	354
Oberösterreich	63.010	-	930	6.149	6.200	11.583	16.741	10.025	8.178	2.713	491
Salzburg	21.261	8	261	1.267	1.732	1.749	2.475	7.410	3.916	519	1.924
Steiermark	37.334	-	-	741	11.971	527	2.812	5.534	14.412	583	754
Tirol	30.975	71	331	1.597	5.746	5.488	3.057	6.614	5.963	1.847	261
Vorarlberg	17.314	601	755	1.807	2.497	2.187	2.350	1.765	2.326	2.930	96
Wien <sup>1)</sup>	96.330	-	59	68	124	47	2.397	5.798	27.270	24.609	35.958
<b>Krippengruppen, Kleinkindbetreuungsgruppen</b>											
Österreich	44.817	72	350	1.814	3.072	3.722	4.129	6.585	11.339	6.239	7.495
Burgenland	1.179	-	35	41	34	145	242	279	377	26	-
Kärnten	3.055	-	-	10	134	28	176	248	1.713	367	379
Niederösterreich	2.578	-	5	35	160	159	324	882	824	122	67
Oberösterreich	5.733	-	65	391	561	1.425	1.369	787	985	150	-
Salzburg	2.210	-	-	104	200	486	314	380	335	129	262
Steiermark	4.135	-	-	31	748	-	391	1.341	1.406	90	128
Tirol	5.955	-	24	211	759	1.077	509	1.063	1.309	764	239
Vorarlberg	5.456	72	221	957	431	369	436	675	781	1.454	60
Wien	14.516	-	-	34	45	33	368	930	3.609	3.137	6.360
<b>Kindergartengruppen</b>											
Österreich	223.064	-	187	3.331	24.904	14.958	36.284	51.454	56.569	13.771	21.606
Burgenland	6.518	-	-	114	13	62	1.203	2.548	2.358	220	-
Kärnten	11.316	-	-	368	736	168	926	2.648	5.422	594	454
Niederösterreich	53.617	-	48	23	4.255	4.348	10.948	19.114	13.857	925	99
Oberösterreich	41.106	-	15	1.149	3.257	4.220	14.389	8.825	7.005	1.755	491
Salzburg	14.196	-	31	342	1.055	806	1.637	6.193	2.755	184	1.193
Steiermark	30.320	-	-	421	9.542	200	2.175	4.135	12.787	434	626
Tirol	21.573	-	74	513	4.060	3.385	2.300	5.482	4.654	1.083	22
Vorarlberg	9.978	-	19	401	1.939	1.769	1.914	923	1.519	1.476	18
Wien	34.440	-	-	-	47	-	792	1.586	6.212	7.100	18.703
<b>Hortgruppen</b>											
Österreich	52.156	730	2.857	9.082	9.480	9.424	2.301	743	602	10.671	6.266
Burgenland	834	-	214	309	208	103	-	-	-	-	-
Kärnten	3.927	-	139	207	1.512	781	806	116	176	86	104
Niederösterreich	9.219	122	750	1.970	2.895	1.951	1.125	193	75	138	-
Oberösterreich	12.915	-	850	4.279	1.828	5.075	-	83	120	680	-
Salzburg	2.095	8	215	706	302	161	68	282	231	68	54
Steiermark	2.351	-	-	289	1.681	327	54	-	-	-	-
Tirol	3.447	71	233	873	927	1.026	248	69	-	-	-
Vorarlberg	1.561	529	456	449	127	-	-	-	-	-	-
Wien <sup>1)</sup>	15.807	-	-	-	-	-	-	-	-	9.699	6.108
<b>Altersgemischte Betreuungsgruppen</b>											
Österreich	45.322	-	214	718	1.036	1.517	3.853	6.661	20.543	5.354	5.426
Burgenland	2.240	-	21	51	-	52	499	1.145	472	-	-
Kärnten	2.178	-	30	93	129	62	197	756	852	41	18
Niederösterreich	2.474	-	30	95	146	181	289	368	862	315	188
Oberösterreich	3.256	-	-	330	554	863	983	330	68	128	-
Salzburg	2.760	-	15	115	175	296	456	555	595	138	415
Steiermark	528	-	-	-	-	-	192	58	219	59	-
Tirol	-	-	-	-	-	-	-	-	-	-	-
Vorarlberg	319	-	59	-	-	49	-	167	26	-	18
Wien	31.567	-	59	34	32	14	1.237	3.282	17.449	4.673	4.787

Q: STATISTIK AUSTRIA. - 1) Für das Bundesland Wien stehen im Berichtsjahr 2018/19 nur Eckdaten über private Horte zur Verfügung, die ausgewiesenen Werte wurden geschätzt.

**Tabelle 16 - Kinder in Kindertagesheimen nach der Anzahl der jährlichen Schließtage 2018/19**

Bundesland	Kinder insges.	Davon in Einrichtungen mit jährlich ... Schließtagen											
		kein Schließtag	1 bis 5	6 bis 10	11 bis 15	16 bis 20	21 bis 25	26 bis 30	31 bis 35	36 bis 40	41 bis 45	46 bis 50	51 und mehr
<b>Kindertagesheimgruppen insgesamt</b>													
<b>Österreich</b>	<b>365.359</b>	<b>6.940</b>	<b>79.255</b>	<b>23.081</b>	<b>25.770</b>	<b>38.795</b>	<b>51.554</b>	<b>25.102</b>	<b>22.915</b>	<b>55.157</b>	<b>9.410</b>	<b>4.878</b>	<b>22.502</b>
Burgenland	10.771	46	179	42	149	707	1.514	2.407	1.996	1.338	1.111	660	622
Kärnten	20.476	871	2.373	1.264	1.931	2.002	1.249	1.075	2.005	4.278	813	1.161	1.454
Niederösterreich	67.888	293	1.241	1.989	1.564	827	20.225	1.264	2.221	34.358	911	1.122	1.873
Oberösterreich <sup>1)</sup>	63.010	2.090	5.880	3.097	2.919	1.840	3.718	13.095	14.061	11.294	2.738	675	1.603
Salzburg	21.261	349	1.100	790	1.569	2.364	3.519	3.029	1.447	2.543	3.185	346	1.020
Steiermark <sup>2)</sup>	37.334	2.989	30	963	7.341	22.894	26	-	10	-	-	-	3.081
Tirol	30.975	185	3.223	1.391	963	2.417	8.183	2.112	577	1.028	578	450	9.868
Vorarlberg	17.314	117	329	664	2.520	2.163	4.966	2.120	598	318	74	464	2.981
Wien <sup>3)</sup>	96.330	-	64.900	12.881	6.814	3.581	8.154	-	-	-	-	-	-
<b>Krippengruppen, Kleinkindbetreuungsgruppen</b>													
Österreich	44.817	1.822	15.620	4.020	4.512	4.833	7.238	2.032	1.575	1.461	403	108	1.193
Burgenland	1.179	9	30	-	15	83	239	292	232	142	85	43	9
Kärnten	3.055	364	1.175	170	303	214	165	18	93	329	83	32	109
Niederösterreich	2.578	1	384	344	445	291	484	146	242	210	20	-	11
Oberösterreich <sup>1)</sup>	5.733	57	1.028	618	609	367	689	977	780	518	65	9	16
Salzburg	2.210	34	314	225	255	233	521	261	100	134	119	-	14
Steiermark <sup>2)</sup>	4.135	1.240	-	185	1.244	1.368	12	-	10	-	-	-	76
Tirol	5.955	70	1.844	272	358	756	1.818	242	68	93	31	15	388
Vorarlberg	5.456	47	304	251	408	1.307	2.379	96	50	35	-	9	570
Wien	14.516	-	10.541	1.955	875	214	931	-	-	-	-	-	-
<b>Kindergartengruppen</b>													
Österreich	223.064	3.486	34.466	8.500	13.390	27.868	34.143	14.262	15.812	46.805	6.575	2.435	15.322
Burgenland	6.518	37	149	-	134	526	942	1.455	1.335	698	769	393	80
Kärnten	11.316	378	416	788	1.093	1.289	888	734	1.343	2.449	541	634	763
Niederösterreich	53.617	-	-	122	208	44	18.598	406	1.070	32.125	290	83	671
Oberösterreich <sup>1)</sup>	41.106	1.267	4.757	1.844	2.138	1.201	2.378	5.951	10.151	8.352	2.032	469	566
Salzburg	14.196	147	296	369	1.022	1.677	2.239	1.994	924	2.050	2.421	331	726
Steiermark <sup>2)</sup>	30.320	1.522	30	570	5.071	20.458	14	-	-	-	-	-	2.655
Tirol	21.573	89	1.037	852	506	1.584	5.498	1.698	497	848	448	388	8.128
Vorarlberg	9.978	46	7	347	2.112	691	2.032	2.024	492	283	74	137	1.733
Wien	34.440	-	27.774	3.608	1.106	398	1.554	-	-	-	-	-	-
<b>Hortgruppen</b>													
Österreich	52.156	929	9.508	4.017	5.220	3.674	4.450	7.029	3.562	4.809	1.556	2.035	5.367
Burgenland	834	-	-	-	-	-	-	62	20	73	22	151	506
Kärnten	3.927	129	743	166	410	296	20	21	270	1.096	46	422	308
Niederösterreich	9.219	88	540	1.200	447	294	728	614	743	1.900	564	1.039	1.062
Oberösterreich <sup>1)</sup>	12.915	608	95	595	23	243	474	5.801	2.308	1.443	310	43	972
Salzburg	2.095	54	19	77	29	130	336	359	153	210	515	15	198
Steiermark <sup>2)</sup>	2.351	-	-	104	997	900	-	-	-	-	-	-	350
Tirol	3.447	26	342	267	99	77	867	172	12	87	99	47	1.352
Vorarlberg	1.561	24	-	-	-	127	417	-	56	-	-	318	619
Wien <sup>3)</sup>	15.807	-	7.769	1.608	3.215	1.607	1.608	-	-	-	-	-	-
<b>Altersgemischte Betreuungsgruppen</b>													
Österreich	45.322	703	19.661	6.544	2.648	2.420	5.723	1.779	1.966	2.082	876	300	620
Burgenland	2.240	-	-	42	-	98	333	598	409	425	235	73	27
Kärnten	2.178	-	39	140	125	203	176	302	299	404	143	73	274
Niederösterreich	2.474	204	317	323	464	198	415	98	166	123	37	-	129
Oberösterreich <sup>1)</sup>	3.256	158	-	40	149	29	177	366	822	981	331	154	49
Salzburg	2.760	114	471	119	263	324	423	415	270	149	130	-	82
Steiermark <sup>2)</sup>	528	227	-	104	29	168	-	-	-	-	-	-	-
Tirol	-	-	-	-	-	-	-	-	-	-	-	-	-
Vorarlberg	319	-	18	66	-	38	138	-	-	-	-	-	59
Wien	31.567	-	18.816	5.710	1.618	1.362	4.061	-	-	-	-	-	-

Q: STATISTIK AUSTRIA. - 1) In Oberösterreich werden in den Sommermonaten, als Ersatz für geschlossene Einrichtungen, eigene "Saisonkindertagesheime" geführt. Im Sommer 2018 wurden in 60 Saisonbetrieben insgesamt 1.168 Kinder betreut. - 2) Bei der Steiermark werden die angebotenen Öffnungszeiten der Saisonbetreuungsrichtungen im Sommer beim jeweiligen Standort des Kindertagesheimes, an dem die Saisonrichtung geführt wird, mit berücksichtigt. - 3) Für das Bundesland Wien stehen im Berichtsjahr 2018/19 nur Eckdaten über private Horte zur Verfügung, die ausgewiesenen Werte wurden geschätzt.

**Tabelle 17 - Kinder in Kindertagesheimen 2018/19 nach der Anzahl der Betreuungsgruppen in der Einrichtung**

Bundesland	Kinder insges.	Davon in Einrichtungen mit ... Betreuungsgruppen								
		1	2	3	4	5	6	7	8	9 und mehr
<b>Kindertagesheimgruppen insgesamt</b>										
<b>Österreich</b>	<b>365.359</b>	<b>69.318</b>	<b>93.950</b>	<b>71.812</b>	<b>55.612</b>	<b>32.410</b>	<b>21.203</b>	<b>8.404</b>	<b>5.369</b>	<b>7.281</b>
Burgenland	10.771	2.743	3.138	2.079	1.393	661	258	326	-	173
Kärnten	20.476	5.078	6.456	2.646	2.895	1.666	564	212	298	661
Niederösterreich	67.888	7.288	14.253	14.572	13.505	7.828	6.170	1.684	2.126	462
Oberösterreich	63.010	6.365	11.697	12.298	10.261	8.575	7.105	2.700	1.158	2.851
Salzburg	21.261	3.513	4.677	3.984	4.377	1.762	1.847	760	341	-
Steiermark	37.334	7.656	13.804	8.719	4.668	2.200	67	-	-	220
Tirol	30.975	6.790	8.146	5.460	4.001	2.936	2.517	690	435	-
Vorarlberg	17.314	3.013	5.220	4.252	2.732	1.403	218	250	226	-
Wien <sup>1)</sup>	96.330	26.872	26.559	17.802	11.780	5.379	2.457	1.782	785	2.914
<b>Krippengruppen, Kleinkindbetreuungsgruppen</b>										
Österreich	44.817	16.790	17.660	6.311	2.493	632	633	70	137	91
Burgenland	1.179	748	296	28	107	-	-	-	-	-
Kärnten	3.055	1.164	1.256	210	188	-	100	-	137	-
Niederösterreich	2.578	1.450	794	334	-	-	-	-	-	-
Oberösterreich	5.733	1.623	1.976	1.150	440	222	161	70	-	91
Salzburg	2.210	457	859	541	200	63	90	-	-	-
Steiermark	4.135	1.757	1.334	635	354	55	-	-	-	-
Tirol	5.955	2.543	2.448	675	223	66	-	-	-	-
Vorarlberg	5.456	1.486	2.098	990	618	160	104	-	-	-
Wien	14.516	5.562	6.599	1.748	363	66	178	-	-	-
<b>Kindergartengruppen</b>										
Österreich	223.064	24.516	55.149	51.292	41.869	24.971	14.523	5.293	3.387	2.064
Burgenland	6.518	750	1.810	1.584	1.102	661	112	326	-	173
Kärnten	11.316	1.771	3.456	2.111	2.123	1.227	255	212	161	-
Niederösterreich	53.617	3.959	10.961	12.310	11.869	6.624	5.135	970	1.789	-
Oberösterreich	41.106	1.896	7.037	8.778	8.443	7.422	4.150	1.814	489	1.077
Salzburg	14.196	1.214	2.598	2.491	3.804	1.451	1.537	760	341	-
Steiermark	30.320	5.354	11.869	7.461	3.525	1.824	67	-	-	220
Tirol	21.573	2.613	4.645	4.089	3.714	2.870	2.517	690	435	-
Vorarlberg	9.978	1.408	2.734	2.639	1.717	1.243	114	123	-	-
Wien	34.440	5.551	10.039	9.829	5.572	1.649	636	398	172	594
<b>Hortgruppen</b>										
Österreich	52.156	7.893	9.543	8.699	6.983	3.936	5.345	2.917	1.714	5.126
Burgenland	834	311	152	122	103	-	146	-	-	-
Kärnten	3.927	1.000	1.005	107	584	361	209	-	-	661
Niederösterreich	9.219	812	1.748	1.441	1.528	1.142	1.035	714	337	462
Oberösterreich	12.915	675	1.920	2.049	1.378	931	2.794	816	669	1.683
Salzburg	2.095	533	328	539	227	248	220	-	-	-
Steiermark	2.351	236	495	623	676	321	-	-	-	-
Tirol	3.447	1.634	1.053	696	64	-	-	-	-	-
Vorarlberg	1.561	24	324	529	331	-	-	127	226	-
Wien <sup>1)</sup>	15.807	2.668	2.518	2.593	2.092	933	941	1.260	482	2.320
<b>Altersgemischte Betreuungsgruppen</b>										
Österreich	45.322	20.119	11.598	5.510	4.267	2.871	702	124	131	-
Burgenland	2.240	934	880	345	81	-	-	-	-	-
Kärnten	2.178	1.143	739	218	-	78	-	-	-	-
Niederösterreich	2.474	1.067	750	487	108	62	-	-	-	-
Oberösterreich	3.256	2.171	764	321	-	-	-	-	-	-
Salzburg	2.760	1.309	892	413	146	-	-	-	-	-
Steiermark	528	309	106	-	113	-	-	-	-	-
Tirol	-	-	-	-	-	-	-	-	-	-
Vorarlberg	319	95	64	94	66	-	-	-	-	-
Wien	31.567	13.091	7.403	3.632	3.753	2.731	702	124	131	-

Q: STATISTIK AUSTRIA. - 1) Für das Bundesland Wien stehen im Berichtsjahr 2018/19 nur Eckdaten über private Horte zur Verfügung, die ausgewiesenen Werte wurden geschätzt.

**Tabelle 18 - Kinderbetreuungsquoten nach Einzeljahren 2018/19**

Alter	Öster- reich	Burgen- land	Kärnten	Nieder- öster- reich	Ober- öster- reich	Salzburg	Steier- mark	Tirol	Vorarl- berg	Wien <sup>1)</sup>
<b>Wohnbevölkerung am 1.9.2018</b>										
0 bis 2 Jahre	262.527	7.196	14.478	46.742	46.237	17.028	33.919	23.072	13.072	60.783
3 bis 5 Jahre	256.177	7.467	14.626	47.708	44.994	16.342	33.194	22.069	12.592	57.185
6 bis 9 Jahre	335.302	10.488	19.919	64.636	58.743	20.953	43.856	28.536	16.374	71.797
0 Jahre	85.489	2.245	4.767	14.928	15.077	5.512	11.032	7.571	4.395	19.962
1 Jahr	89.042	2.399	4.897	15.923	15.528	5.841	11.662	7.823	4.332	20.637
2 Jahre	87.996	2.552	4.814	15.891	15.632	5.675	11.225	7.678	4.345	20.184
3 Jahre	86.747	2.498	4.904	15.890	15.185	5.607	11.310	7.466	4.305	19.582
4 Jahre	85.665	2.451	4.905	15.968	15.262	5.482	10.963	7.333	4.209	19.092
5 Jahre	83.765	2.518	4.817	15.850	14.547	5.253	10.921	7.270	4.078	18.511
6 Jahre	84.075	2.591	4.953	16.138	14.758	5.283	10.822	7.220	4.063	18.247
7 Jahre	84.618	2.701	4.914	16.476	14.695	5.271	11.089	7.205	4.128	18.139
8 Jahre	83.735	2.561	5.101	16.008	14.822	5.286	11.036	7.020	4.133	17.768
9 Jahre	82.874	2.635	4.951	16.014	14.468	5.113	10.909	7.091	4.050	17.643
10 Jahre	83.783	2.677	5.162	16.121	14.655	5.285	10.934	7.093	4.181	17.675
11 Jahre	83.455	2.678	5.117	16.316	14.442	5.262	10.979	7.250	4.173	17.238
12 Jahre	84.422	2.676	5.317	16.692	14.722	5.339	11.113	7.215	4.233	17.115
13 Jahre	85.774	2.708	5.316	16.959	15.042	5.505	11.303	7.254	4.329	17.358
<b>Kinder in Kindertagesheimen mit dem Alter am 1.9.2018</b>										
0 bis 2 Jahre	69.699	2.336	3.265	11.480	7.650	3.481	5.301	5.889	3.581	26.716
3 bis 5 Jahre	239.469	7.235	12.890	46.237	42.248	15.245	29.240	21.004	12.082	53.288
6 bis 9 Jahre	50.280	1.110	3.828	9.228	11.695	2.257	2.251	3.200	1.340	15.371
0 Jahre	2.022	33	47	87	46	47	108	79	90	1.485
1 Jahr	21.241	597	1.049	1.746	1.913	1.082	1.655	1.848	1.082	10.269
2 Jahre	46.436	1.706	2.169	9.647	5.691	2.352	3.538	3.962	2.409	14.962
3 Jahre	75.181	2.378	3.678	15.161	13.147	4.676	8.342	6.489	3.850	17.460
4 Jahre	82.615	2.404	4.509	15.657	14.801	5.361	10.305	7.339	4.177	18.062
5 Jahre	81.673	2.453	4.703	15.419	14.300	5.208	10.593	7.176	4.055	17.766
6 Jahre	13.663	342	1.038	2.709	3.129	604	718	961	336	3.826
7 Jahre	13.177	283	995	2.404	3.102	575	538	837	366	4.077
8 Jahre	12.466	267	970	2.209	2.910	590	518	730	346	3.926
9 Jahre	10.974	218	825	1.906	2.554	488	477	672	292	3.542
10 Jahre	3.336	49	249	450	941	166	228	345	119	789
11 Jahre	1.102	28	93	217	231	54	140	206	44	89
12 Jahre	645	9	59	131	105	30	92	147	42	30
13 Jahre	444	3	41	98	72	14	54	106	36	20
<b>Betreuungsquote<sup>2)</sup></b>										
0 bis 2 Jahre	26,5	32,5	22,6	24,6	16,5	20,4	15,6	25,5	27,4	44,0
3 bis 5 Jahre	93,5	96,9	88,1	96,9	93,9	93,3	88,1	95,2	95,9	93,2
6 bis 9 Jahre	15,0	10,6	19,2	14,3	19,9	10,8	5,1	11,2	8,2	21,4
0 Jahre	2,4	1,5	1,0	0,6	0,3	0,9	1,0	1,0	2,0	7,4
1 Jahr	23,9	24,9	21,4	11,0	12,3	18,5	14,2	23,6	25,0	49,8
2 Jahre	52,8	66,8	45,1	60,7	36,4	41,4	31,5	51,6	55,4	74,1
3 Jahre	86,7	95,2	75,0	95,4	86,6	83,4	73,8	86,9	89,4	89,2
4 Jahre	96,4	98,1	91,9	98,1	97,0	97,8	94,0	100,1	99,2	94,6
5 Jahre	97,5	97,4	97,6	97,3	98,3	99,1	97,0	98,7	99,4	96,0
6 Jahre	16,3	13,2	21,0	16,8	21,2	11,4	6,6	13,3	8,3	21,0
7 Jahre	15,6	10,5	20,2	14,6	21,1	10,9	4,9	11,6	8,9	22,5
8 Jahre	14,9	10,4	19,0	13,8	19,6	11,2	4,7	10,4	8,4	22,1
9 Jahre	13,2	8,3	16,7	11,9	17,7	9,5	4,4	9,5	7,2	20,1
10 Jahre	4,0	1,8	4,8	2,8	6,4	3,1	2,1	4,9	2,8	4,5
11 Jahre	1,3	1,0	1,8	1,3	1,6	1,0	1,3	2,8	1,1	0,5
12 Jahre	0,8	0,3	1,1	0,8	0,7	0,6	0,8	2,0	1,0	0,2
13 Jahre	0,5	0,1	0,8	0,6	0,5	0,3	0,5	1,5	0,8	0,1
<b>Schulbesuch von vorzeitig eingeschulter Kindern<sup>3)</sup></b>										
5 Jahre	619	43	41	192	55	30	124	17	16	101
<b>Betreuungsquote unter Berücksichtigung vorzeitig eingeschulter 5-jähriger Kinder<sup>4)</sup></b>										
3 bis 5 Jahre	93,7	97,5	88,4	97,3	94,0	93,5	88,5	95,3	96,1	93,4
5 Jahre	98,2	99,1	98,5	98,5	98,7	99,7	98,1	98,9	99,8	96,5

Q: STATISTIK AUSTRIA. - 1) Für das Bundesland Wien stehen im Berichtsjahr 2018/19 nur Eckdaten über Kinder in privaten Horten zur Verfügung, die ausgewiesenen Werte wurden geschätzt. - 2) Anteil der Kinder in institutionellen Kinderbetreuungseinrichtungen im Vergleich zur gleichaltrigen Wohnbevölkerung. - 3) Vorzeitig eingeschulte 5-jährige Schülerinnen und Schüler (Alter am Stichtag 1.9.2018) ohne in Schülerhorten betreuten 5-jährigen Kindern (sind bereits beim Wert der Kinder in Kindertagesheimen inkludiert). - 4) Kinder in institutionellen Kinderbetreuungseinrichtungen und vorzeitig eingeschulte 5-jährige Kinder im Vergleich zur gleichaltrigen Wohnbevölkerung.

**Tabelle 19 - Kinderbetreuungsquoten<sup>1)</sup> der 0- bis 2-jährigen und 3- bis 5-jährigen Kinder 1995 bis 2018**

Jahr	Österreich	Burgenland	Kärnten	Niederösterreich	Oberösterreich	Salzburg	Steiermark	Tirol	Vorarlberg	Wien <sup>2)</sup>
<b>0- bis 2-jährige Kinder</b>										
1995	4,6	6,0	1,3	2,8	2,4	2,3	1,3	1,1	0,3	16,9
1996	5,0	6,8	1,3	2,8	2,5	2,7	1,4	1,2	0,3	18,3
1997	5,4	6,4	1,1	3,2	2,5	3,6	1,6	1,6	0,3	19,7
1998	6,3	6,5	1,7	3,7	3,0	4,7	2,2	1,8	0,4	22,4
1999	7,1	7,2	1,5	4,2	3,6	5,7	2,1	2,2	1,3	24,1
2000	7,7	8,8	1,7	4,7	4,1	6,8	2,1	2,4	3,0	24,3
2001	8,4	9,7	2,0	5,1	4,8	7,4	2,7	3,0	3,3	25,2
2002	8,7	9,8	7,5	5,4	4,8	7,3	3,6	2,9	3,8	23,6
2003	8,5	10,7	10,5	4,0	4,6	7,5	3,5	3,1	8,2	21,4
2004	9,2	10,7	9,5	5,9	4,8	7,9	4,1	3,3	9,5	21,7
2005	10,2	13,4	10,1	6,4	5,3	8,5	4,5	10,4	8,0	22,1
2006	10,8	14,6	10,8	6,8	5,5	9,0	5,2	11,4	9,4	22,3
2007	11,8	15,3	12,7	8,7	6,0	9,9	5,6	12,3	11,6	23,1
2008	14,0	16,6	12,3	13,8	6,7	11,3	6,5	14,2	13,8	25,5
2009	15,8	23,5	14,0	15,5	9,4	12,9	7,7	15,1	15,1	26,8
2010	17,1	26,9	15,3	16,7	10,3	13,7	8,8	16,8	17,0	28,1
2011	19,7	29,0	16,5	21,2	11,2	14,1	10,0	18,0	17,3	33,2
2012	20,8	30,1	18,4	21,0	11,9	16,2	11,2	19,7	19,0	34,8
2013	23,0	31,3	18,5	22,3	12,8	17,6	11,9	21,7	20,5	40,3
2014	23,8	30,9	19,8	23,8	13,6	18,7	12,7	22,8	22,1	40,2
2015	25,5	30,5	20,6	24,6	14,5	18,6	13,4	23,4	23,4	45,1
2016	25,4	30,3	20,7	22,9	15,4	19,0	14,2	24,7	24,2	44,3
2017	26,1	31,4	21,1	23,5	16,1	19,9	14,8	26,4	26,1	44,2
2018	26,5	32,5	22,6	24,6	16,5	20,4	15,6	25,5	27,4	44,0
<b>3- bis 5-jährige Kinder</b>										
1995	70,6	88,3	52,3	81,4	71,4	67,5	61,9	64,4	63,5	75,9
1996	71,7	89,2	53,7	82,3	72,2	68,7	63,8	65,9	64,3	76,7
1997	73,2	91,0	56,5	83,1	74,2	70,4	65,4	67,3	64,7	78,0
1998	74,7	91,6	59,6	85,0	76,0	73,0	66,8	69,9	65,4	77,5
1999	76,1	92,9	61,4	85,8	77,1	75,2	68,9	71,4	68,9	78,3
2000	77,6	94,4	63,6	86,6	79,0	76,8	69,7	73,2	70,5	79,9
2001	79,0	96,5	65,2	87,7	80,2	78,2	71,8	75,1	73,1	80,3
2002	80,7	97,5	70,2	88,6	81,1	80,4	74,7	76,3	73,9	81,6
2003	81,8	95,4	71,6	89,1	81,8	80,2	75,7	77,5	83,2	82,3
2004	82,1	95,3	68,7	88,8	82,6	82,2	76,9	79,1	84,0	81,7
2005	82,7	96,4	72,8	88,7	83,2	82,7	77,6	83,9	79,7	81,4
2006	83,5	95,8	74,9	90,4	84,2	84,0	78,0	84,9	81,6	80,6
2007	84,9	96,5	78,2	91,5	84,7	84,5	79,8	85,7	81,9	83,1
2008	86,5	97,3	81,0	91,4	85,7	85,4	81,6	88,0	86,4	85,3
2009	88,5	99,5	81,3	93,4	90,6	86,9	83,7	88,8	89,8	86,0
2010	90,7	98,8	83,2	95,2	91,3	89,0	85,3	89,8	91,3	91,3
2011	90,3	99,2	84,1	95,6	92,1	89,3	83,9	90,5	89,7	88,9
2012	90,6	99,0	84,8	95,7	92,3	90,7	84,3	91,6	92,3	88,3
2013	90,8	98,6	85,9	95,5	92,7	90,3	84,8	92,1	93,7	88,3
2014	92,0	97,2	87,1	95,3	93,0	91,2	85,2	92,7	93,4	92,6
2015	93,0	97,7	87,4	96,8	93,6	92,2	86,7	93,9	94,7	93,4
2016	93,1	97,1	87,6	96,7	93,6	92,2	86,7	94,2	95,7	93,6
2017	93,4	97,2	87,9	96,7	94,1	92,8	87,8	94,9	94,7	93,6
2018	93,4	96,9	88,1	96,9	93,9	93,3	88,1	95,2	95,9	92,9

Q: STATISTIK AUSTRIA. - 1) Anteil der Kinder in institutionellen Kinderbetreuungseinrichtungen (ohne Berücksichtigung vorzeitig eingeschulter 5-jähriger Kinder ohne Hortbetreuung) im Vergleich zur gleichaltrigen Wohnbevölkerung. - 2) Der Anstieg bei der Quote der 3- bis 5-jährigen Kinder im Jahr 2014 ist auch auf die Untererfassung in den Vorjahren in Wien von neu eröffneten "Kindergruppen", die bei altersgemischten Betreuungseinrichtungen ausgewiesen werden, zurückzuführen.

**Tabelle 20 - Kinderbetreuungsquoten 2016/17 im internationalen Vergleich**

Staat	Kinder in Betreuungseinrichtungen <sup>1)</sup> im Alter von ... <sup>2)</sup>					
	3 bis 4 Jahren		4 bis 5 Jahren		5 bis 6 Jahren	
	absolut in 1.000	in %	absolut in 1.000	in %	absolut in 1.000	in %
<b>Europäische Union (28 Länder)</b>	<b>4.546,9</b>	<b>88,1</b>	<b>4.994,3</b>	<b>94,4</b>	<b>5.136,0</b>	<b>96,1</b>
Belgien	125,2	97,9	129,2	98,6	130,8	98,8
Bulgarien	46,8	71,8	51,1	75,7	58,1	84,3
Dänemark	55,7	96,1	58,9	97,7	60,4	98,3
Deutschland	663,1	91,2	690,0	95,1	692,6	97,6
Estland <sup>3)</sup>	12,2	87,9	13,0	91,8	13,7	93,4
Finnland	43,6	73,5	48,5	79,7	52,2	85,0
Frankreich	788,5	99,9	820,4	100,0	830,7	100,0
Griechenland	0,0	0,0	52,3	52,1	96,7	92,0
Irland	61,7	92,1	74,1	100,0	72,7	100,0
Italien	467,0	91,3	505,5	94,5	524,3	96,1
Kroatien	21,6	54,9	27,8	67,5	30,6	75,9
Lettland	18,7	89,5	18,8	93,6	18,2	97,2
Litauen	23,5	80,1	25,4	85,5	26,2	89,5
Luxemburg	4,6	69,7	6,1	95,1	6,1	97,7
Malta	3,9	89,7	4,4	96,5	4,2	92,8
Niederlande	152,7	88,1	171,3	96,1	180,3	99,0
<b>Österreich</b>	<b>54,3</b>	<b>65,1</b>	<b>78,3</b>	<b>93,2</b>	<b>81,4</b>	<b>97,7</b>
Polen	248,4	67,1	329,2	84,6	359,7	92,5
Portugal	69,2	83,4	83,3	92,7	91,7	95,7
Rumänien	133,3	68,1	162,7	89,2	167,5	90,0
Schweden	110,5	92,8	113,2	94,3	113,6	95,2
Slowakische Republik	38,2	68,1	44,6	78,5	47,9	77,8
Slowenien	18,2	85,6	20,0	90,5	20,7	93,6
Spanien	413,4	96,2	444,9	97,7	460,3	97,1
Tschechische Republik	86,2	79,1	97,2	88,4	105,0	95,6
Ungarn	75,6	83,9	86,9	95,1	84,5	95,4
Vereinigtes Königreich	806,2	100,0	829,3	100,0	796,5	95,2
Zypern	4,5	48,8	7,7	76,1	9,1	94,6

Q: Eurostat. - 1) Inkludiert ist der Besuch von Einrichtungen für frühkindliche Bildung, Betreuung und Erziehung für Kinder von drei Jahren bis zum Schuleintritt (ISCED 0.2) sowie von Primarschulen (ISCED 1). Kinderkrippen und vergleichbare Einrichtungen (ISCED 0.1) können nicht berücksichtigt werden, da die Daten einiger Staaten fehlen. - 2) Alter der Kinder zum Jahresende 2016. - 3) Einschließlich ISCED 0.1.

**Tabelle 21.1 - Betreuungspersonal insgesamt in Kindertagesheimen nach dem Alter 2018/19**

Bundesland	Insgesamt	Davon im Alter von ... bis ... Jahren									
		15 bis 24	25 bis 29	30 bis 34	35 bis 39	40 bis 44	45 bis 49	50 bis 54	55 bis 59	60 bis 64	65 und älter
<b>Kindertagesheime insgesamt</b>											
<b>Österreich</b>	<b>60.293</b>	<b>7.780</b>	<b>6.958</b>	<b>5.911</b>	<b>7.372</b>	<b>7.806</b>	<b>8.173</b>	<b>8.490</b>	<b>6.877</b>	<b>818</b>	<b>108</b>
Burgenland	1.853	123	195	212	282	275	298	257	201	9	1
Kärnten	2.584	262	274	260	316	313	363	407	353	33	3
Niederösterreich	10.536	685	913	864	1.265	1.550	1.651	1.782	1.561	252	13
Oberösterreich	9.788	1.394	1.091	868	1.128	1.259	1.321	1.400	1.251	73	3
Salzburg	3.589	583	478	376	426	460	397	441	370	32	26
Steiermark	6.352	984	706	640	772	774	738	901	772	63	2
Tirol	4.827	760	576	454	599	615	654	656	464	42	7
Vorarlberg	3.210	440	376	297	404	478	452	397	315	41	10
Wien	17.554	2.549	2.349	1.940	2.180	2.082	2.299	2.249	1.590	273	43
<b>Krippen, Kleinkindbetreuungseinrichtungen</b>											
Österreich	11.941	1.796	1.464	1.274	1.474	1.511	1.496	1.746	1.066	101	13
Burgenland	410	24	38	41	69	67	71	53	45	2	-
Kärnten	722	75	83	81	81	111	96	102	82	10	1
Niederösterreich	507	67	64	58	81	74	59	57	37	7	3
Oberösterreich	1.724	278	215	169	217	244	225	213	155	8	-
Salzburg	713	126	116	86	72	94	72	71	69	6	1
Steiermark	1.592	338	220	191	216	184	169	165	101	6	2
Tirol	1.325	221	176	159	175	168	169	157	86	13	1
Vorarlberg	1.242	147	137	138	157	183	186	153	122	16	3
Wien	3.706	520	415	351	406	386	449	775	369	33	2
<b>Kindergärten</b>											
Österreich	34.914	3.734	3.251	3.047	4.437	4.925	5.168	5.283	4.541	499	29
Burgenland	835	54	86	88	132	114	144	113	98	5	1
Kärnten	1.296	96	113	117	170	141	193	237	210	17	2
Niederösterreich	8.683	427	679	681	1.031	1.305	1.407	1.528	1.386	235	4
Oberösterreich	6.619	883	567	561	782	904	929	1.020	923	48	2
Salzburg	1.978	321	228	181	251	258	230	272	210	20	7
Steiermark	4.325	591	431	412	506	551	506	677	607	44	-
Tirol	3.102	463	313	252	389	418	442	446	354	24	1
Vorarlberg	1.827	278	230	146	234	278	237	226	175	21	2
Wien	6.249	621	604	609	942	956	1.080	764	578	85	10
<b>Horte</b>											
Österreich	5.731	1.082	920	518	508	513	661	774	639	82	34
Burgenland	102	7	14	11	14	11	18	20	5	2	-
Kärnten	310	67	50	31	35	33	32	31	29	2	-
Niederösterreich	801	106	107	62	80	98	106	138	93	6	5
Oberösterreich	1.445	233	309	138	129	111	167	167	173	17	1
Salzburg	264	33	51	20	27	24	21	31	37	6	14
Steiermark	314	38	37	23	29	28	45	49	53	12	-
Tirol	400	76	87	43	35	29	43	53	24	5	5
Vorarlberg	125	14	9	9	11	16	24	16	17	4	5
Wien	1.970	508	256	181	148	163	205	269	208	28	4
<b>Altersgemischte Betreuungseinrichtungen</b>											
Österreich	7.707	1.168	1.323	1.072	953	857	848	687	631	136	32
Burgenland	506	38	57	72	67	83	65	71	53	-	-
Kärnten	256	24	28	31	30	28	42	37	32	4	-
Niederösterreich	545	85	63	63	73	73	79	59	45	4	1
Oberösterreich	-	-	-	-	-	-	-	-	-	-	-
Salzburg	634	103	83	89	76	84	74	67	54	-	4
Steiermark	121	17	18	14	21	11	18	10	11	1	-
Tirol	-	-	-	-	-	-	-	-	-	-	-
Vorarlberg	16	1	-	4	2	1	5	2	1	-	-
Wien	5.629	900	1.074	799	684	577	565	441	435	127	27

Q: STATISTIK AUSTRIA.



**Tabelle 21.2 - Männliches Betreuungspersonal in Kindertagesheimen nach dem Alter 2018/19**

Bundesland	Insgesamt	Davon im Alter von ... bis ... Jahren									
		15 bis 24	25 bis 29	30 bis 34	35 bis 39	40 bis 44	45 bis 49	50 bis 54	55 bis 59	60 bis 64	65 und älter
<b>Kindertagesheime insgesamt</b>											
<b>Österreich</b>	<b>1.750</b>	<b>359</b>	<b>364</b>	<b>294</b>	<b>235</b>	<b>140</b>	<b>137</b>	<b>106</b>	<b>69</b>	<b>24</b>	<b>22</b>
Burgenland	19	1	3	4	1	3	4	3	-	-	-
Kärnten	39	6	3	5	11	3	4	4	2	1	-
Niederösterreich	158	25	34	25	24	16	13	10	10	1	-
Oberösterreich	245	75	56	39	27	8	12	10	14	4	-
Salzburg	75	6	17	9	13	6	7	6	4	2	5
Steiermark	79	10	21	14	11	7	7	1	6	2	-
Tirol	132	23	27	25	16	14	7	10	8	-	2
Vorarlberg	74	21	11	14	8	6	8	1	1	3	1
Wien	929	192	192	159	124	77	75	61	24	11	14
<b>Krippen, Kleinkindbetreuungseinrichtungen</b>											
Österreich	187	42	36	28	19	13	12	23	11	2	1
Burgenland	5	-	1	2	-	1	1	-	-	-	-
Kärnten	4	1	1	-	2	-	-	-	-	-	-
Niederösterreich	4	2	-	-	-	-	-	1	1	-	-
Oberösterreich	16	8	2	2	1	1	-	-	2	-	-
Salzburg	14	1	2	1	3	-	-	2	4	1	-
Steiermark	8	-	2	2	2	1	-	-	1	-	-
Tirol	20	4	5	5	3	1	-	1	1	-	-
Vorarlberg	24	8	4	6	1	2	2	-	-	1	-
Wien	92	18	19	10	7	7	9	19	2	-	1
<b>Kindergärten</b>											
Österreich	688	148	116	125	112	65	62	29	22	8	1
Burgenland	6	1	-	1	-	-	3	1	-	-	-
Kärnten	16	4	-	3	4	1	1	2	1	-	-
Niederösterreich	68	5	12	14	12	9	6	4	5	1	-
Oberösterreich	110	47	16	20	11	2	4	6	2	2	-
Salzburg	22	2	10	2	4	3	1	-	-	-	-
Steiermark	48	8	13	9	5	6	3	1	2	1	-
Tirol	63	13	8	9	10	9	4	5	5	-	-
Vorarlberg	34	9	6	5	5	2	4	1	1	1	-
Wien	321	59	51	62	61	33	36	9	6	3	1
<b>Horte</b>											
Österreich	486	99	131	77	49	34	30	27	24	8	7
Burgenland	4	-	-	-	1	1	-	2	-	-	-
Kärnten	17	1	2	2	5	2	1	2	1	1	-
Niederösterreich	55	9	18	8	6	5	2	5	2	-	-
Oberösterreich	119	20	38	17	15	5	8	4	10	2	-
Salzburg	23	1	5	2	4	2	3	1	-	1	4
Steiermark	20	2	6	1	4	-	3	-	3	1	-
Tirol	49	6	14	11	3	4	3	4	2	-	2
Vorarlberg	15	4	1	3	2	2	1	-	-	1	1
Wien	184	56	47	33	9	13	9	9	6	2	-
<b>Altersgemischte Betreuungseinrichtungen</b>											
Österreich	389	70	81	64	55	28	33	27	12	6	13
Burgenland	4	-	2	1	-	1	-	-	-	-	-
Kärnten	2	-	-	-	-	-	2	-	-	-	-
Niederösterreich	31	9	4	3	6	2	5	-	2	-	-
Oberösterreich	-	-	-	-	-	-	-	-	-	-	-
Salzburg	16	2	-	4	2	1	3	3	-	-	1
Steiermark	3	-	-	2	-	-	1	-	-	-	-
Tirol	-	-	-	-	-	-	-	-	-	-	-
Vorarlberg	1	-	-	-	-	-	1	-	-	-	-
Wien	332	59	75	54	47	24	21	24	10	6	12

Q: STATISTIK AUSTRIA.

**Tabelle 21.3 - Weibliches Betreuungspersonal in Kindertagesheimen nach dem Alter 2018/19**

Bundesland	Insgesamt	Davon im Alter von ... bis ... Jahren									
		15 bis 24	25 bis 29	30 bis 34	35 bis 39	40 bis 44	45 bis 49	50 bis 54	55 bis 59	60 bis 64	65 und älter
<b>Kindertagesheime insgesamt</b>											
<b>Österreich</b>	<b>58.543</b>	<b>7.421</b>	<b>6.594</b>	<b>5.617</b>	<b>7.137</b>	<b>7.666</b>	<b>8.036</b>	<b>8.384</b>	<b>6.808</b>	<b>794</b>	<b>86</b>
Burgenland	1.834	122	192	208	281	272	294	254	201	9	1
Kärnten	2.545	256	271	255	305	310	359	403	351	32	3
Niederösterreich	10.378	660	879	839	1.241	1.534	1.638	1.772	1.551	251	13
Oberösterreich	9.543	1.319	1.035	829	1.101	1.251	1.309	1.390	1.237	69	3
Salzburg	3.514	577	461	367	413	454	390	435	366	30	21
Steiermark	6.273	974	685	626	761	767	731	900	766	61	2
Tirol	4.695	737	549	429	583	601	647	646	456	42	5
Vorarlberg	3.136	419	365	283	396	472	444	396	314	38	9
Wien	16.625	2.357	2.157	1.781	2.056	2.005	2.224	2.188	1.566	262	29
<b>Krippen, Kleinkindbetreuungseinrichtungen</b>											
Österreich	11.754	1.754	1.428	1.246	1.455	1.498	1.484	1.723	1.055	99	12
Burgenland	405	24	37	39	69	66	70	53	45	2	-
Kärnten	718	74	82	81	79	111	96	102	82	10	1
Niederösterreich	503	65	64	58	81	74	59	56	36	7	3
Oberösterreich	1.708	270	213	167	216	243	225	213	153	8	-
Salzburg	699	125	114	85	69	94	72	69	65	5	1
Steiermark	1.584	338	218	189	214	183	169	165	100	6	2
Tirol	1.305	217	171	154	172	167	169	156	85	13	1
Vorarlberg	1.218	139	133	132	156	181	184	153	122	15	3
Wien	3.614	502	396	341	399	379	440	756	367	33	1
<b>Kindergärten</b>											
Österreich	34.226	3.586	3.135	2.922	4.325	4.860	5.106	5.254	4.519	491	28
Burgenland	829	53	86	87	132	114	141	112	98	5	1
Kärnten	1.280	92	113	114	166	140	192	235	209	17	2
Niederösterreich	8.615	422	667	667	1.019	1.296	1.401	1.524	1.381	234	4
Oberösterreich	6.509	836	551	541	771	902	925	1.014	921	46	2
Salzburg	1.956	319	218	179	247	255	229	272	210	20	7
Steiermark	4.277	583	418	403	501	545	503	676	605	43	-
Tirol	3.039	450	305	243	379	409	438	441	349	24	1
Vorarlberg	1.793	269	224	141	229	276	233	225	174	20	2
Wien	5.928	562	553	547	881	923	1.044	755	572	82	9
<b>Horte</b>											
Österreich	5.245	983	789	441	459	479	631	747	615	74	27
Burgenland	98	7	14	11	13	10	18	18	5	2	-
Kärnten	293	66	48	29	30	31	31	29	28	1	-
Niederösterreich	746	97	89	54	74	93	104	133	91	6	5
Oberösterreich	1.326	213	271	121	114	106	159	163	163	15	1
Salzburg	241	32	46	18	23	22	18	30	37	5	10
Steiermark	294	36	31	22	25	28	42	49	50	11	-
Tirol	351	70	73	32	32	25	40	49	22	5	3
Vorarlberg	110	10	8	6	9	14	23	16	17	3	4
Wien	1.786	452	209	148	139	150	196	260	202	26	4
<b>Altersgemischte Betreuungseinrichtungen</b>											
Österreich	7.318	1.098	1.242	1.008	898	829	815	660	619	130	19
Burgenland	502	38	55	71	67	82	65	71	53	-	-
Kärnten	254	24	28	31	30	28	40	37	32	4	-
Niederösterreich	514	76	59	60	67	71	74	59	43	4	1
Oberösterreich	-	-	-	-	-	-	-	-	-	-	-
Salzburg	618	101	83	85	74	83	71	64	54	-	3
Steiermark	118	17	18	12	21	11	17	10	11	1	-
Tirol	-	-	-	-	-	-	-	-	-	-	-
Vorarlberg	15	1	-	4	2	1	4	2	1	-	-
Wien	5.297	841	999	745	637	553	544	417	425	121	15

Q: STATISTIK AUSTRIA.

**Tabelle 22 - Betreuungspersonal in Kindertagesheimen nach der Verwendung 2018/19**

Bundesland	Betreuungs- personal insgesamt	Verwendung als ...					
		Leiter/-in freige- stellt	Leiter/-in gruppen- führend	Leiter/-in unter- stützend	Fachpersonal gruppen- führend	Fachpersonal unter- stützend	Assistent/-in, Helfer/-in
<b>Kindertagesheime insgesamt</b>							
<b>Österreich</b>	<b>60.293</b>	<b>1.373</b>	<b>4.825</b>	<b>1.300</b>	<b>19.883</b>	<b>8.133</b>	<b>24.779</b>
Burgenland	1.853	37	171	81	506	365	693
Kärnten	2.584	62	324	84	767	653	694
Niederösterreich	10.536	69	1.408	-	3.062	788	5.209
Oberösterreich	9.788	346	661	240	3.118	1.355	4.068
Salzburg	3.589	166	283	125	1.189	1.061	765
Steiermark	6.352	107	838	-	2.361	-	3.046
Tirol	4.827	25	622	71	1.255	495	2.359
Vorarlberg	3.210	83	310	79	641	1.125	972
Wien	17.554	478	208	620	6.984	2.291	6.973
<b>Krippen, Kleinkindbetreuungseinrichtungen</b>							
Österreich	11.941	382	927	350	3.773	1.559	4.950
Burgenland	410	25	21	30	89	71	174
Kärnten	722	13	81	23	125	363	117
Niederösterreich	507	9	127	-	144	-	227
Oberösterreich	1.724	132	138	61	515	106	772
Salzburg	713	45	60	35	260	125	188
Steiermark	1.592	33	162	-	517	-	880
Tirol	1.325	10	168	24	279	183	661
Vorarlberg	1.242	12	152	45	241	477	315
Wien	3.706	103	18	132	1.603	234	1.616
<b>Kindergärten</b>							
Österreich	34.914	567	2.972	568	10.865	4.908	15.034
Burgenland	835	7	70	32	253	180	293
Kärnten	1.296	25	141	40	430	213	447
Niederösterreich	8.683	25	1.039	-	2.372	776	4.471
Oberösterreich	6.619	173	412	139	2.040	1.044	2.811
Salzburg	1.978	57	135	43	616	742	385
Steiermark	4.325	61	631	-	1.691	-	1.942
Tirol	3.102	9	380	42	895	268	1.508
Vorarlberg	1.827	71	140	31	366	639	580
Wien	6.249	139	24	241	2.202	1.046	2.597
<b>Horte</b>							
Österreich	5.731	153	494	80	2.254	562	2.188
Burgenland	102	5	14	1	23	21	38
Kärnten	310	21	62	14	139	49	25
Niederösterreich	801	18	133	-	344	11	295
Oberösterreich	1.445	41	111	40	563	205	485
Salzburg	264	17	37	10	106	57	37
Steiermark	314	11	33	-	124	-	146
Tirol	400	6	74	5	81	44	190
Vorarlberg	125	-	17	2	26	7	73
Wien	1.970	34	13	8	848	168	899
<b>Altersgemischte Betreuungseinrichtungen</b>							
Österreich	7.707	271	432	302	2.991	1.104	2.607
Burgenland	506	-	66	18	141	93	188
Kärnten	256	3	40	7	73	28	105
Niederösterreich	545	17	109	-	202	1	216
Oberösterreich	-	-	-	-	-	-	-
Salzburg	634	47	51	37	207	137	155
Steiermark	121	2	12	-	29	-	78
Tirol	-	-	-	-	-	-	-
Vorarlberg	16	-	1	1	8	2	4
Wien	5.629	202	153	239	2.331	843	1.861

Q: STATISTIK AUSTRIA.

**Tabelle 23 - Betreuungspersonal in Kindertagesheimen nach dem Beschäftigungsausmaß 2018/19**

Bundesland	Insgesamt	Wöchentliches Beschäftigungsausmaß von ... bis ... Stunden						Durchschnittliche Wochenstunden	
		1 - 10	11 - 20	21 - 25	26 - 30	31 - 35	36 - 40	Fachpersonal	Hilfspersonal <sup>1)</sup>
<b>Kindertagesheimen insgesamt</b>									
<b>Österreich</b>	<b>60.293</b>	<b>3.125</b>	<b>8.661</b>	<b>7.023</b>	<b>9.923</b>	<b>6.231</b>	<b>25.330</b>	<b>31,9</b>	<b>28,5</b>
Burgenland	1.853	281	290	248	224	197	613	29,0	22,2
Kärnten	2.584	57	277	388	660	417	785	31,1	29,5
Niederösterreich	10.536	366	1.801	1.106	1.315	923	5.025	33,6	29,4
Oberösterreich	9.788	499	1.786	1.603	1.751	1.501	2.648	30,4	24,5
Salzburg	3.589	546	613	397	537	440	1.056	27,3	22,3
Steiermark	6.352	141	741	640	1.742	549	2.539	34,6	28,2
Tirol	4.827	288	857	908	800	619	1.355	32,3	23,6
Vorarlberg	3.210	301	830	376	432	298	973	28,1	23,2
Wien	17.554	646	1.466	1.357	2.462	1.287	10.336	33,6	33,8
<b>Krippen, Kleinkindbetreuungseinrichtungen</b>									
Österreich	11.941	792	1.598	1.279	2.160	1.310	4.802	30,8	29,1
Burgenland	410	123	63	52	42	34	96	21,6	21,2
Kärnten	722	21	94	133	210	92	172	29,5	27,7
Niederösterreich	507	25	95	70	104	70	143	30,3	26,6
Oberösterreich	1.724	200	239	218	363	215	489	27,4	26,5
Salzburg	713	101	113	77	120	88	214	27,4	24,2
Steiermark	1.592	46	171	153	448	190	584	33,2	29,9
Tirol	1.325	97	279	234	230	212	273	29,7	23,4
Vorarlberg	1.242	116	340	184	187	140	275	26,1	23,3
Wien	3.706	63	204	158	456	269	2.556	36,2	35,3
<b>Kindergärten</b>									
Österreich	34.914	1.204	5.276	4.085	5.648	3.466	15.235	32,9	28,5
Burgenland	835	88	113	114	117	92	311	31,5	22,5
Kärnten	1.296	17	133	169	294	195	488	32,3	30,2
Niederösterreich	8.683	213	1.479	799	944	715	4.533	34,9	29,9
Oberösterreich	6.619	238	1.123	1.184	1.220	971	1.883	31,1	24,8
Salzburg	1.978	199	354	222	303	255	645	29,2	21,9
Steiermark	4.325	81	531	440	1.159	325	1.789	35,0	27,4
Tirol	3.102	133	484	621	505	363	996	33,6	24,3
Vorarlberg	1.827	111	450	173	241	156	696	30,1	25,3
Wien	6.249	124	609	363	865	394	3.894	33,6	35,2
<b>Horte</b>									
Österreich	5.731	562	931	744	949	767	1.778	30,2	24,8
Burgenland	102	33	23	13	11	4	18	20,2	16,9
Kärnten	310	15	29	43	92	89	42	30,3	22,8
Niederösterreich	801	93	136	162	167	83	160	26,7	24,3
Oberösterreich	1.445	61	424	201	168	315	276	30,6	19,6
Salzburg	264	85	50	29	31	22	47	21,2	15,7
Steiermark	314	8	27	16	103	11	149	35,5	30,0
Tirol	400	58	94	53	65	44	86	30,1	19,0
Vorarlberg	125	68	34	17	3	1	2	16,9	7,2
Wien	1.970	141	114	210	309	198	998	33,7	30,3
<b>Altersgemischte Betreuungseinrichtungen</b>									
Österreich	7.707	567	856	915	1.166	688	3.515	31,1	30,5
Burgenland	506	37	91	69	54	67	188	31,9	23,7
Kärnten	256	4	21	43	64	41	83	31,6	29,7
Niederösterreich	545	35	91	75	100	55	189	29,7	28,5
Oberösterreich	-	-	-	-	-	-	-	-	-
Salzburg	634	161	96	69	83	75	150	23,5	22,4
Steiermark	121	6	12	31	32	23	17	32,1	25,1
Tirol	-	-	-	-	-	-	-	-	-
Vorarlberg	16	6	6	2	1	1	-	16,3	6,8
Wien	5.629	318	539	626	832	426	2.888	32,1	32,4

Q: STATISTIK AUSTRIA. - 1) Helfer/-innen und Assistent/-innen.

**Tabelle 24 - Qualifiziertes Fachpersonal<sup>1)</sup> in Kindertagesheimen nach der Ausbildung 2018/19**

Bundesland	Insgesamt	Ausbildung als ...								
		Kinder- garten- pädagog.	Sonder- kinder- garten- pädagog.	Kinder- garten- pädagog., Horterzieh.	Sonder- hort- erzieh.	Sozial- päda- goge/-in	Päda- goge/-in	Früh- erzieher/-in	unterstütz. Helfer/-in	sonstige einschläg. Ausbildung
<b>Kindertagesheime insgesamt</b>										
<b>Österreich</b>	<b>35.514</b>	<b>24.145</b>	<b>867</b>	<b>3.630</b>	<b>136</b>	<b>596</b>	<b>1.129</b>	<b>940</b>	<b>1.584</b>	<b>2.487</b>
Burgenland	1.160	705	9	412	-	4	23	3	1	3
Kärnten	1.890	839	85	376	10	19	93	3	57	408
Niederösterreich	5.327	4.200	104	181	-	103	128	26	-	585
Oberösterreich	5.720	3.583	57	1.060	4	155	383	117	134	227
Salzburg	2.824	1.731	161	323	-	46	189	22	28	324
Steiermark	3.306	3.267	2	-	-	-	36	-	1	-
Tirol	2.468	1.210	70	269	6	64	112	682	20	35
Vorarlberg	2.238	1.335	19	30	3	62	65	85	62	577
Wien	10.581	7.275	360	979	113	143	100	2	1.281	328
<b>Krippen, Kleinkindbetreuungseinrichtungen</b>										
Österreich	6.991	4.149	82	440	29	136	123	667	182	1.183
Burgenland	236	163	1	70	-	-	-	2	-	-
Kärnten	605	144	6	41	1	9	10	3	44	347
Niederösterreich	280	138	1	2	-	15	2	-	-	122
Oberösterreich	952	689	5	115	-	4	7	107	17	8
Salzburg	525	271	4	30	-	22	41	13	3	141
Steiermark	712	711	1	-	-	-	-	-	-	-
Tirol	664	116	6	23	1	20	18	457	7	16
Vorarlberg	927	153	1	28	3	55	37	85	44	521
Wien	2.090	1.764	57	131	24	11	8	-	67	28
<b>Kindergärten</b>										
Österreich	19.880	16.083	618	1.770	55	73	161	254	224	642
Burgenland	542	355	5	177	-	2	-	1	-	2
Kärnten	849	553	56	185	3	-	5	-	10	37
Niederösterreich	4.212	3.761	101	132	-	2	3	23	-	190
Oberösterreich	3.808	2.853	50	657	-	26	46	9	92	75
Salzburg	1.593	1.166	134	186	-	3	46	1	8	49
Steiermark	2.383	2.382	1	-	-	-	-	-	-	-
Tirol	1.594	1.078	60	186	1	10	25	220	9	5
Vorarlberg	1.247	1.179	18	-	-	5	14	-	12	19
Wien	3.652	2.756	193	247	51	25	22	-	93	265
<b>Horte</b>										
Österreich	3.543	851	21	1.030	26	337	770	6	133	369
Burgenland	64	3	-	36	-	1	23	-	-	1
Kärnten	285	51	10	121	6	10	77	-	1	9
Niederösterreich	506	149	-	47	-	77	102	-	-	131
Oberösterreich	960	41	2	288	4	125	330	1	25	144
Salzburg	227	52	2	58	-	9	66	-	6	34
Steiermark	168	131	-	-	-	-	36	-	1	-
Tirol	210	16	4	60	4	34	69	5	4	14
Vorarlberg	52	1	-	2	-	2	14	-	6	27
Wien	1.071	407	3	418	12	79	53	-	90	9
<b>Altersgemischte Betreuungseinrichtungen</b>										
Österreich	5.100	3.062	146	390	26	50	75	13	1.045	293
Burgenland	318	184	3	129	-	1	-	-	1	-
Kärnten	151	91	13	29	-	-	1	-	2	15
Niederösterreich	329	152	2	-	-	9	21	3	-	142
Oberösterreich	-	-	-	-	-	-	-	-	-	-
Salzburg	479	242	21	49	-	12	36	8	11	100
Steiermark	43	43	-	-	-	-	-	-	-	-
Tirol	-	-	-	-	-	-	-	-	-	-
Vorarlberg	12	2	-	-	-	-	-	-	-	10
Wien	3.768	2.348	107	183	26	28	17	2	1.031	26

Q: STATISTIK AUSTRIA. - 1) Qualifiziertes Fachpersonal: Beschäftigte mit einer Verwendung als "Leiterin", "gruppenführendes Fachpersonal" oder "unterstützendes Fachpersonal".



**Tabelle 25.1 - Kindertagesheime insgesamt in den Politischen Bezirken 2018/19**

Bundesland, Politischer Bezirk	Anzahl	Gruppen	Kinder					Betreuungs- personal	
			zusammen	männlich	weiblich	darunter mit Mittagessen in der Anstalt			
						absolut	in %		
<b>Österreich</b>	<b>9.342</b>	<b>20.294</b>	<b>365.359</b>	<b>188.880</b>	<b>176.479</b>	<b>226.481</b>	<b>62,0</b>	<b>60.293</b>	
Burgenland	285	603	10.771	5.571	5.200	7.347	68,2	1.853	
Eisenstadt (Stadt)	10	27	489	235	254	414	84,7	90	
Rust (Stadt)	1	4	60	30	30	40	66,7	11	
Eisenstadt-Umgebung	39	92	1.586	840	746	1.182	74,5	286	
Güssing	30	51	899	469	430	517	57,5	154	
Jennersdorf	18	30	467	252	215	238	51,0	90	
Mattersburg	33	77	1.385	700	685	1.093	78,9	254	
Neusiedl am See	56	129	2.395	1.227	1.168	1.628	68,0	413	
Oberpullendorf	44	76	1.307	658	649	895	68,5	217	
Oberwart	54	117	2.183	1.160	1.023	1.340	61,4	338	
Kärnten	529	1.019	20.476	10.515	9.961	15.462	75,5	2.584	
Klagenfurt (Stadt)	99	266	5.058	2.601	2.457	4.463	88,2	672	
Villach (Stadt)	43	106	2.105	1.036	1.069	1.697	80,6	328	
Hermagor	21	28	555	297	258	500	90,1	65	
Klagenfurt Land	68	120	2.429	1.272	1.157	2.121	87,3	276	
Sankt Veit an der Glan	58	94	1.930	1.000	930	1.296	67,2	236	
Spittal an der Drau	62	99	2.084	1.048	1.036	716	34,4	234	
Villach Land	63	103	2.144	1.109	1.035	1.676	78,2	266	
Völkermarkt	41	70	1.478	772	706	1.347	91,1	165	
Wolfsberg	41	82	1.667	842	825	1.058	63,5	215	
Feldkirchen	33	51	1.026	538	488	588	57,3	127	
Niederösterreich	1.509	3.913	67.888	35.395	32.493	37.109	54,7	10.536	
Krems an der Donau (Stadt)	23	58	1.041	541	500	497	47,7	147	
Sankt Pölten (Stadt)	37	113	2.021	1.082	939	864	42,8	301	
Waidhofen an der Ybbs (Stadt)	10	20	377	190	187	56	14,9	60	
Wiener Neustadt (Stadt)	32	99	1.886	988	898	898	47,6	289	
Amstetten	94	240	4.437	2.353	2.084	1.065	24,0	687	
Baden	141	404	6.776	3.479	3.297	4.569	67,4	1.044	
Bruck an der Leitha	108	277	5.091	2.656	2.435	4.028	79,1	772	
Gänserndorf	94	236	4.096	2.140	1.956	3.007	73,4	651	
Gmünd	32	68	1.133	585	548	198	17,5	191	
Hollabrunn	52	108	1.760	919	841	960	54,5	310	
Horn	31	66	1.040	552	488	417	40,1	173	
Korneuburg	73	225	3.773	1.985	1.788	3.042	80,6	608	
Krems (Land)	45	107	1.803	922	881	494	27,4	279	
Lilienfeld	27	50	829	418	411	211	25,5	132	
Melk	65	167	2.800	1.429	1.371	619	22,1	452	
Mistelbach	87	171	2.756	1.421	1.335	1.710	62,0	489	
Mödling	101	343	6.043	3.195	2.848	5.255	87,0	834	
Neunkirchen	88	194	3.298	1.701	1.597	1.259	38,2	564	
Sankt Pölten (Land)	103	300	5.589	2.946	2.643	2.849	51,0	813	
Scheibbs	30	80	1.443	759	684	225	15,6	213	
Tulln	86	255	4.377	2.281	2.096	2.969	67,8	667	
Waidhofen an der Thaya	22	50	816	423	393	169	20,7	133	
Wiener Neustadt (Land)	81	196	3.304	1.695	1.609	1.515	45,9	502	
Zwettl	47	86	1.399	735	664	233	16,7	225	
Oberösterreich	1.247	3.626	63.010	31.892	31.118	37.294	59,2	9.788	
Linz (Stadt)	184	688	12.406	6.173	6.233	11.576	93,3	1.803	
Steyr (Stadt)	30	80	1.421	725	696	858	60,4	220	
Wels (Stadt)	48	158	2.744	1.410	1.334	1.784	65,0	458	
Braunau am Inn	83	206	3.528	1.825	1.703	1.337	37,9	558	
Eferding	23	82	1.317	642	675	643	48,8	224	
Freistadt	50	139	2.437	1.252	1.185	964	39,6	385	
Gmunden	78	214	3.807	1.909	1.898	1.837	48,3	585	
Grieskirchen	54	138	2.292	1.138	1.154	936	40,8	378	
Kirchdorf an der Krems	57	129	2.233	1.123	1.110	948	42,5	353	
Linz-Land	134	462	7.725	4.019	3.706	5.636	73,0	1.250	
Perg	54	152	2.580	1.285	1.295	1.142	44,3	421	
Ried im Innkreis	61	129	2.234	1.153	1.081	781	35,0	349	
Rohrbach	45	111	1.934	998	936	726	37,5	295	
Schärding	43	107	1.805	901	904	608	33,7	277	
Steyr-Land	42	115	2.092	1.080	1.012	804	38,4	299	
Urfahr-Umgebung	77	224	3.724	1.914	1.810	2.239	60,1	617	
Vöcklabruck	112	290	5.279	2.635	2.644	2.479	47,0	777	
Wels-Land	72	202	3.452	1.710	1.742	1.996	57,8	539	

**Tabelle 25.1 - Kindertagesheime insgesamt in den Politischen Bezirken 2018/19**

Bundesland, Politischer Bezirk	Anzahl	Gruppen	Kinder					Betreuungs- personal
			zusammen	männlich	weiblich	darunter mit Mittagessen in der Anstalt		
						absolut	in %	
Salzburg	573	1.263	21.261	11.075	10.186	11.196	52,7	3.589
Salzburg (Stadt)	163	369	5.708	2.939	2.769	4.535	79,4	1.052
Hallein	72	148	2.443	1.286	1.157	1.237	50,6	441
Salzburg-Umgebung	147	370	6.313	3.297	3.016	3.285	52,0	1.021
Sankt Johann im Pongau	77	164	3.067	1.598	1.469	1.069	34,9	452
Tamsweg	26	41	712	356	356	181	25,4	129
Zell am See	88	171	3.018	1.599	1.419	889	29,5	494
Steiermark <sup>1)</sup>	1.044	1.974	37.334	19.460	17.874	16.556	44,3	6.352
Graz (Stadt)	287	592	10.757	5.590	5.167	9.290	86	2.303
Deutschlandsberg	51	83	1.596	822	774	414	26	248
Graz-Umgebung	111	255	5.097	2.692	2.405	2.402	47	829
Leibnitz	77	125	2.306	1.223	1.083	750	33	397
Leoben	42	80	1.484	767	717	434	29	235
Liezen	67	119	2.172	1.129	1.043	328	15	302
Murau	28	41	729	365	364	141	19	105
Voitsberg	42	71	1.358	727	631	516	38	210
Weiz	71	135	2.666	1.382	1.284	575	22	405
Murtal	54	89	1.769	918	851	283	16	229
Bruck-Mürzzuschlag	64	130	2.604	1.340	1.264	526	20	354
Hartberg-Fürstenfeld	81	137	2.600	1.330	1.270	476	18	410
Südoststeiermark	69	117	2.196	1.175	1.021	421	19	325
Tirol	847	1.750	30.975	15.837	15.138	13.074	42,2	4.827
Innsbruck-Stadt	136	281	4.695	2.406	2.289	2.979	63,5	801
Imst	77	144	2.447	1.268	1.179	656	26,8	370
Innsbruck-Land	194	448	8.276	4.229	4.047	3.862	46,7	1.247
Kitzbühel	58	132	2.372	1.215	1.157	1.101	46,4	370
Kufstein	112	258	4.532	2.280	2.252	2.120	46,8	764
Landeck	65	105	1.776	872	904	392	22,1	259
Lienz	54	94	1.742	924	818	201	11,5	225
Reutte	45	76	1.212	640	572	378	31,2	199
Schwaz	106	212	3.923	2.003	1.920	1.385	35,3	592
Vorarlberg	450	977	17.314	8.998	8.316	5.395	31,2	3.210
Bludenz	87	161	2.628	1.334	1.294	668	25,4	490
Bregenz	144	339	6.079	3.193	2.886	1.766	29,1	1.025
Dornbirn	91	201	3.689	1.909	1.780	1.192	32,3	765
Feldkirch	128	276	4.918	2.562	2.356	1.769	36,0	930
Wien	2.858	5.169	96.330	50.137	46.193	83.048	86,2	17.554
Wien 1., Innere Stadt	42	67	1.235	618	617	1.153	93,4	258
Wien 2., Leopoldstadt	166	312	5.740	2.974	2.766	5.100	88,9	1.053
Wien 3., Landstraße	149	261	4.837	2.566	2.271	4.014	83,0	917
Wien 4., Wieden	49	112	2.084	1.064	1.020	1.908	91,6	308
Wien 5., Margareten	76	110	2.030	1.026	1.004	1.621	79,9	377
Wien 6., Mariahilf	50	94	1.673	876	797	1.459	87,2	266
Wien 7., Neubau	48	79	1.417	714	703	1.278	90,2	280
Wien 8., Josefstadt	35	69	1.262	665	597	1.137	90,1	173
Wien 9., Alsergrund	77	115	1.955	1.043	912	1.739	89,0	440
Wien 10., Favoriten	305	549	10.363	5.432	4.931	8.777	84,7	1.831
Wien 11., Simmering	153	273	5.205	2.674	2.531	4.516	86,8	916
Wien 12., Meidling	137	241	4.454	2.299	2.155	3.712	83,3	813
Wien 13., Hietzing	83	142	2.652	1.394	1.258	2.386	90,0	418
Wien 14., Penzing	121	203	3.825	2.056	1.769	3.304	86,4	702
Wien 15., Rudolfsheim-Fünfhaus	115	217	3.932	2.057	1.875	3.351	85,2	702
Wien 16., Ottakring	142	252	4.641	2.438	2.203	4.016	86,5	892
Wien 17., Hernals	80	131	2.411	1.246	1.165	2.143	88,9	399
Wien 18., Währing	101	156	2.730	1.397	1.333	2.427	88,9	494
Wien 19., Döbling	105	204	3.977	2.050	1.927	3.636	91,4	686
Wien 20., Brigittenau	108	207	3.905	2.038	1.867	3.187	81,6	701
Wien 21., Floridsdorf	247	442	8.220	4.213	4.007	6.605	80,4	1.673
Wien 22., Donaustadt	313	621	11.940	6.227	5.713	10.458	87,6	2.202
Wien 23., Liesing	156	312	5.842	3.070	2.772	5.121	87,7	1.053

Q: STATISTIK AUSTRIA. - 1) Für das Bundesland Steiermark sind für das Berichtsjahr 2018/19 keine vollständigen Angaben über das Geschlecht der Kinder und über die Einnahme eines Mittagessens vorhanden, die Werte wurden geschätzt.



**Tabelle 25.2 - Krippen und Kleinkindbetreuungseinrichtungen in den Politischen Bezirken 2018/19**

Bundesland, Politischer Bezirk	Anzahl	Gruppen <sup>1)</sup>	Kinder <sup>2)</sup>					Betreuungs- personal <sup>1)</sup>	
			zusammen	männlich	weiblich	darunter mit Mittagessen in der Anstalt			
						absolut	in %		
<b>Österreich</b>	<b>2.185</b>	<b>3.517</b>	<b>44.817</b>	<b>23.107</b>	<b>21.710</b>	<b>33.154</b>	<b>74,0</b>	<b>11.941</b>	
Burgenland	75	94	1.179	632	547	800	67,9	410	
Eisenstadt (Stadt)	3	4	54	24	30	48	88,9	19	
Rust (Stadt)	-	-	-	-	-	-	-	-	
Eisenstadt-Umgebung	13	17	215	117	98	168	78,1	76	
Güssing	6	7	80	46	34	42	52,5	30	
Jennersdorf	5	6	72	38	34	51	70,8	24	
Mattersburg	10	12	139	76	63	96	69,1	52	
Neusiedl am See	20	24	294	149	145	151	51,4	113	
Oberpullendorf	7	8	102	61	41	79	77,5	34	
Oberwart	11	16	223	121	102	165	74,0	62	
Kärnten	129	203	3.055	1.561	1.494	2.616	85,6	722	
Klagenfurt (Stadt)	34	57	840	433	407	803	95,6	205	
Villach (Stadt)	11	20	300	147	153	287	95,7	85	
Hermagor	5	5	60	29	31	60	100,0	15	
Klagenfurt Land	17	24	360	190	170	335	93,1	87	
Sankt Veit an der Glan	15	22	338	169	169	272	80,5	82	
Spittal an der Drau	11	19	276	135	141	139	50,4	54	
Villach Land	11	17	270	152	118	230	85,2	58	
Völkermarkt	6	8	101	62	39	95	94,1	24	
Wolfsberg	11	21	368	167	201	283	76,9	79	
Feldkirchen	8	10	142	77	65	112	78,9	33	
Niederösterreich	141	187	2.578	1.379	1.199	2.086	80,9	507	
Krems an der Donau (Stadt)	1	2	64	31	33	47	73,4	5	
Sankt Pölten (Stadt)	1	1	25	17	8	14	56,0	3	
Waidhofen an der Ybbs (Stadt)	1	1	9	5	4	-	-	2	
Wiener Neustadt (Stadt)	2	4	79	42	37	78	98,7	11	
Amstetten	11	11	154	78	76	104	67,5	34	
Baden	19	28	384	206	178	321	83,6	68	
Bruck an der Leitha	17	24	290	152	138	280	96,6	70	
Gänserndorf	8	12	136	77	59	127	93,4	32	
Gmünd	1	1	31	13	18	21	67,7	2	
Hollabrunn	2	3	45	18	27	44	97,8	7	
Horn	1	1	16	8	8	3	18,8	2	
Korneuburg	8	13	150	68	82	131	87,3	37	
Krems (Land)	2	2	39	20	19	24	61,5	6	
Lilienfeld	1	1	12	8	4	6	50,0	1	
Melk	5	5	44	24	20	16	36,4	12	
Mistelbach	10	10	125	61	64	93	74,4	28	
Mödling	15	25	322	182	140	260	80,7	65	
Neunkirchen	6	7	95	60	35	57	60,0	20	
Sankt Pölten (Land)	11	11	173	90	83	143	82,7	38	
Scheibbs	5	6	64	35	29	52	81,3	15	
Tulln	6	11	203	122	81	187	92,1	27	
Waidhofen an der Thaya	1	1	23	12	11	17	73,9	4	
Wiener Neustadt (Land)	6	6	61	31	30	39	63,9	16	
Zwettl	1	1	34	19	15	22	64,7	2	
Oberösterreich	331	606	5.733	2.893	2.840	4.787	83,5	1.724	
Linz (Stadt)	45	108	1.043	520	523	1.019	97,7	340	
Steyr (Stadt)	4	10	91	49	42	81	89,0	28	
Wels (Stadt)	17	29	278	143	135	269	96,8	90	
Braunau am Inn	23	37	343	167	176	245	71,4	97	
Eferding	6	17	155	84	71	116	74,8	43	
Freistadt	9	14	128	62	66	91	71,1	44	
Gmunden	20	38	365	178	187	301	82,5	105	
Grieskirchen	17	27	252	119	133	150	59,5	73	
Kirchdorf an der Krems	15	18	174	79	95	133	76,4	52	
Linz-Land	36	88	800	435	365	748	93,5	243	
Perg	15	28	265	136	129	242	91,3	77	
Ried im Innkreis	13	15	155	72	83	87	56,1	43	
Rohrbach	9	10	102	60	42	71	69,6	31	
Schärding	11	17	173	87	86	112	64,7	46	
Steyr-Land	12	14	137	69	68	67	48,9	38	
Urfahr-Umgebung	22	42	413	215	198	367	88,9	113	
Vöcklabruck	31	48	468	214	254	397	84,8	142	
Wels-Land	26	46	391	204	187	291	74,4	119	

**Tabelle 25.2 - Krippen und Kleinkindbetreuungseinrichtungen in den Politischen Bezirken 2018/19**

Bundesland, Politischer Bezirk	Anzahl	Gruppen <sup>1)</sup>	Kinder <sup>2)</sup>					Betreuungs- personal <sup>1)</sup>	
			zusammen	männlich	weiblich	darunter mit Mittagessen in der Anstalt			
						absolut	in %		
Salzburg	140	283	2.210	1.145	1.065	1.742	78,8	713	
Salzburg (Stadt)	54	118	864	447	417	849	98,3	301	
Hallein	18	34	266	130	136	165	62,0	82	
Salzburg-Umgebung	37	80	630	337	293	497	78,9	195	
Sankt Johann im Pongau	17	30	265	132	133	134	50,6	82	
Tamsweg	1	1	10	6	4	9	90,0	3	
Zell am See	13	20	175	93	82	88	50,3	50	
Steiermark <sup>3)</sup>	261	388	4.135	2.165	1.970	3.358	81,2	1.592	
Graz (Stadt)	103	190	2.137	1.097	1.040	2.172	101,6	849	
Deutschlandsberg	11	11	109	53	56	70	64,2	48	
Graz-Umgebung	32	52	559	306	253	414	74,1	213	
Leibnitz	20	22	211	107	104	120	56,9	78	
Leoben	10	11	120	68	52	50	41,7	44	
Liezen	12	15	155	90	65	91	58,7	50	
Murau	3	3	26	17	9	10	38,5	8	
Voitsberg	8	9	103	57	46	90	87,4	39	
Weiz	18	22	216	112	104	89	41,2	80	
Murtal	4	4	39	24	15	15	38,5	10	
Bruck-Mürzzuschlag	7	13	133	69	64	115	86,5	48	
Hartberg-Fürstenfeld	18	19	180	81	99	64	35,6	71	
Südoststeiermark	15	17	147	84	63	58	39,5	54	
Tirol	272	411	5.955	3.134	2.821	3.327	55,9	1.325	
Innsbruck-Stadt	57	81	994	507	487	840	84,5	278	
Imst	21	33	526	270	256	166	31,6	103	
Innsbruck-Land	59	100	1.394	740	654	722	51,8	291	
Kitzbühel	21	34	495	258	237	275	55,6	105	
Kufstein	45	72	1.090	570	520	806	73,9	247	
Landeck	20	22	323	181	142	98	30,3	71	
Lienz	8	8	183	108	75	63	34,4	31	
Reutte	9	12	171	90	81	104	60,8	46	
Schwaz	32	49	779	410	369	253	32,5	153	
Vorarlberg	178	345	5.456	2.792	2.664	1.761	32,3	1.242	
Bludenz	35	48	755	382	373	190	25,2	168	
Bregenz	52	119	1.679	859	820	451	26,9	386	
Dornbirn	43	89	1.640	839	801	592	36,1	360	
Feldkirch	48	89	1.382	712	670	528	38,2	328	
Wien	658	1.000	14.516	7.406	7.110	12.677	87,3	3.706	
Wien 1., Innere Stadt	10	13	180	81	99	167	92,8	54	
Wien 2., Leopoldstadt	36	54	796	383	413	686	86,2	222	
Wien 3., Landstraße	32	48	690	354	336	542	78,6	195	
Wien 4., Wieden	10	15	224	101	123	196	87,5	65	
Wien 5., Margareten	13	17	252	138	114	223	88,5	80	
Wien 6., Mariahilf	10	15	196	109	87	160	81,6	56	
Wien 7., Neubau	10	14	208	107	101	193	92,8	59	
Wien 8., Josefstadt	7	12	174	95	79	155	89,1	36	
Wien 9., Alsergrund	12	21	282	147	135	236	83,7	93	
Wien 10., Favoriten	64	99	1.460	759	701	1.249	85,5	385	
Wien 11., Simmering	40	61	898	437	461	793	88,3	193	
Wien 12., Meidling	26	38	550	286	264	477	86,7	173	
Wien 13., Hietzing	15	19	265	126	139	229	86,4	88	
Wien 14., Penzing	31	45	676	369	307	614	90,8	145	
Wien 15., Rudolfsheim-Fünfhaus	32	51	743	383	360	634	85,3	148	
Wien 16., Ottakring	35	57	824	429	395	733	89,0	196	
Wien 17., Hernals	18	25	365	179	186	320	87,7	83	
Wien 18., Währing	25	34	470	223	247	398	84,7	104	
Wien 19., Döbling	17	24	351	176	175	325	92,6	145	
Wien 20., Brigittenau	26	47	699	349	350	629	90,0	148	
Wien 21., Floridsdorf	65	96	1.395	685	710	1.178	84,4	353	
Wien 22., Donaustadt	82	126	1.817	961	856	1.635	90,0	465	
Wien 23., Liesing	42	69	1.001	529	472	905	90,4	220	

Q.: STATISTIK AUSTRIA. - 1) Gruppen bzw. Personal nach der geführten Form der Betreuungseinrichtung. - 2) Betreute Kinder nach der geführten Form der Betreuungsgruppe. - 3) Für das Bundesland Steiermark sind für das Berichtsjahr 2018/19 keine vollständigen Angaben über das Geschlecht der Kinder und über die Einnahme eines Mittagessens vorhanden, die Werte wurden geschätzt.

**Tabelle 25.3 - Kindergärten in den Politischen Bezirken 2018/19**

Bundesland, Politischer Bezirk	Anzahl	Gruppen <sup>1)</sup>	Kinder <sup>2)</sup>					Betreuungs- personal <sup>1)</sup>	
			zusammen	männlich	weiblich	darunter mit Mittagessen in der Anstalt			
						absolut	in %		
<b>Österreich</b>	<b>4.565</b>	<b>11.668</b>	<b>223.064</b>	<b>114.892</b>	<b>108.172</b>	<b>109.138</b>	<b>48,9</b>	<b>34.914</b>	
Burgenland	108	283	6.518	3.398	3.120	4.402	67,5	835	
Eisenstadt (Stadt)	3	11	357	177	180	297	83,2	31	
Rust (Stadt)	-	-	40	22	18	28	70,0	-	
Eisenstadt-Umgebung	18	58	1.121	604	517	812	72,4	162	
Güssing	3	10	326	168	158	158	48,5	30	
Jennersdorf	9	17	284	153	131	141	49,6	48	
Mattersburg	15	46	964	488	476	777	80,6	149	
Neusiedl am See	21	57	1.591	826	765	1.114	70,0	170	
Oberpullendorf	17	32	729	356	373	485	66,5	86	
Oberwart	22	52	1.106	604	502	590	53,3	159	
Kärnten	225	505	11.316	5.839	5.477	7.730	68,3	1.296	
Klagenfurt (Stadt)	37	110	2.359	1.223	1.136	1.880	79,7	297	
Villach (Stadt)	18	60	1.329	671	658	944	71,0	184	
Hermagor	10	16	370	199	171	331	89,5	36	
Klagenfurt Land	24	51	1.165	604	561	958	82,2	123	
Sankt Veit an der Glan	27	45	1.031	546	485	615	59,7	101	
Spittal an der Drau	34	61	1.371	693	678	361	26,3	140	
Villach Land	26	50	1.128	571	557	892	79,1	133	
Völkermarkt	17	36	865	455	410	797	92,1	92	
Wolfsberg	19	48	1.075	553	522	638	59,3	119	
Feldkirchen	13	28	623	324	299	314	50,4	71	
Niederösterreich	1.098	3.085	53.617	27.752	25.865	24.658	46,0	8.683	
Krems an der Donau (Stadt)	14	32	570	288	282	147	25,8	91	
Sankt Pölten (Stadt)	30	94	1.706	920	786	643	37,7	267	
Waidhofen an der Ybbs (Stadt)	9	19	368	185	183	56	15,2	58	
Wiener Neustadt (Stadt)	22	73	1.491	792	699	526	35,3	217	
Amstetten	71	209	4.013	2.129	1.884	763	19,0	601	
Baden	89	290	4.876	2.481	2.395	2.917	59,8	802	
Bruck an der Leitha	67	189	3.469	1.819	1.650	2.507	72,3	559	
Gänserndorf	74	197	3.420	1.758	1.662	2.381	69,6	571	
Gmünd	26	61	1.026	535	491	121	11,8	175	
Hollabrunn	46	100	1.653	868	785	862	52,1	285	
Horn	27	59	915	475	440	308	33,7	156	
Korneuburg	43	167	2.767	1.441	1.326	2.118	76,5	470	
Krems (Land)	38	99	1.657	838	819	401	24,2	262	
Lilienfeld	20	40	705	352	353	122	17,3	112	
Melk	55	155	2.626	1.327	1.299	547	20,8	422	
Mistelbach	67	147	2.313	1.202	1.111	1.324	57,2	433	
Mödling	61	208	3.525	1.833	1.692	2.869	81,4	573	
Neunkirchen	68	162	2.768	1.400	1.368	868	31,4	472	
Sankt Pölten (Land)	74	244	4.493	2.328	2.165	1.819	40,5	689	
Scheibbs	24	73	1.367	719	648	173	12,7	196	
Tulln	61	191	3.312	1.702	1.610	1.968	59,4	530	
Waidhofen an der Thaya	19	47	762	395	367	135	17,7	122	
Wiener Neustadt (Land)	58	156	2.608	1.328	1.280	972	37,3	427	
Zwettl	35	73	1.207	637	570	111	9,2	193	
Oberösterreich	724	2.348	41.106	20.748	20.358	19.647	47,8	6.619	
Linz (Stadt)	94	314	5.999	2.903	3.096	5.417	90,3	1.020	
Steyr (Stadt)	20	54	1.015	513	502	491	48,4	151	
Wels (Stadt)	23	93	1.662	836	826	792	47,7	299	
Braunau am Inn	55	157	2.680	1.388	1.292	806	30,1	432	
Eferding	14	55	936	450	486	386	41,2	153	
Freistadt	34	110	1.710	895	815	468	27,4	307	
Gmunden	43	148	2.780	1.384	1.396	1.102	39,6	407	
Grieskirchen	33	102	1.695	847	848	608	35,9	277	
Kirchdorf an der Krems	34	91	1.525	770	755	534	35,0	249	
Linz-Land	68	253	4.608	2.398	2.210	2.812	61,0	715	
Perg	34	115	1.954	972	982	707	36,2	324	
Ried im Innkreis	43	102	1.585	824	761	392	24,7	274	
Rohrbach	32	94	1.481	772	709	454	30,7	244	
Schärding	31	89	1.333	662	671	404	30,3	227	
Steyr-Land	25	91	1.588	823	765	477	30,0	232	
Urfahr-Umgebung	41	147	2.436	1.264	1.172	1.227	50,4	407	
Vöcklabruck	66	207	3.770	1.908	1.862	1.429	37,9	552	
Wels-Land	34	126	2.349	1.139	1.210	1.141	48,6	349	

**Tabelle 25.3 - Kindergärten in den Politischen Bezirken 2018/19**

Bundesland, Politischer Bezirk	Anzahl	Gruppen <sup>1)</sup>	Kinder <sup>2)</sup>					Betreuungs- personal <sup>1)</sup>	
			zusammen	männlich	weiblich	darunter mit Mittagessen in der Anstalt			
						absolut	in %		
Salzburg	235	659	14.196	7.369	6.827	5.632	39,7	1.978	
Salzburg (Stadt)	64	156	3.389	1.738	1.651	2.243	66,2	520	
Hallein	23	72	1.553	818	735	608	39,2	215	
Salzburg-Umgebung	58	197	4.258	2.196	2.062	1.602	37,6	597	
Sankt Johann im Pongau	37	106	2.304	1.206	1.098	616	26,7	285	
Tamsweg	15	23	417	217	200	25	6,0	64	
Zell am See	38	105	2.275	1.194	1.081	538	23,6	297	
Steiermark <sup>3)</sup>	720	1.440	30.320	15.784	14.536	10.511	34,7	4.325	
Graz (Stadt)	155	321	7.123	3.709	3.414	5.628	79,0	1.226	
Deutschlandsberg	37	68	1.391	712	679	264	19,0	182	
Graz-Umgebung	73	185	4.135	2.172	1.963	1.618	39,1	560	
Leibnitz	55	101	2.049	1.092	957	587	28,6	311	
Leoben	30	65	1.284	654	630	308	24,0	179	
Liezen	54	103	1.988	1.024	964	210	10,6	246	
Murau	23	35	643	324	319	81	12,6	87	
Voitsberg	30	54	1.094	588	506	268	24,5	146	
Weiz	52	110	2.398	1.240	1.158	434	18,1	319	
Murtal	47	80	1.613	832	781	171	10,6	198	
Bruck-Mürzzuschlag	52	108	2.304	1.195	1.109	307	13,3	285	
Hartberg-Fürstenfeld	60	112	2.296	1.176	1.120	306	13,3	324	
Südoststeiermark	52	98	2.002	1.066	936	329	16,4	262	
Tirol	476	1.192	21.573	10.929	10.644	6.854	31,8	3.102	
Innsbruck-Stadt	61	164	3.029	1.564	1.465	1.629	53,8	440	
Imst	47	102	1.736	894	842	339	19,5	242	
Innsbruck-Land	101	293	5.491	2.738	2.753	1.857	33,8	808	
Kitzbühel	28	87	1.611	828	783	654	40,6	226	
Kufstein	59	178	3.238	1.609	1.629	1.118	34,5	491	
Landeck	42	79	1.307	649	658	201	15,4	177	
Lienz	45	85	1.524	795	729	110	7,2	189	
Reutte	33	60	955	506	449	217	22,7	142	
Schwaz	60	144	2.682	1.346	1.336	729	27,2	387	
Vorarlberg	251	566	9.978	5.144	4.834	2.454	24,6	1.827	
Bludenz	48	100	1.616	842	774	291	18,0	300	
Bregenz	83	188	3.330	1.694	1.636	680	20,4	564	
Dornbirn	48	112	2.049	1.070	979	600	29,3	405	
Feldkirch	72	166	2.983	1.538	1.445	883	29,6	558	
Wien	728	1.590	34.440	17.929	16.511	27.250	79,1	6.249	
Wien 1., Innere Stadt	9	17	377	183	194	354	93,9	92	
Wien 2., Leopoldstadt	41	79	1.681	881	800	1.429	85,0	375	
Wien 3., Landstraße	38	80	1.717	925	792	1.346	78,4	323	
Wien 4., Wieden	12	23	495	264	231	409	82,6	110	
Wien 5., Margareten	20	36	783	380	403	553	70,6	134	
Wien 6., Mariahilf	10	19	394	196	198	327	83,0	95	
Wien 7., Neubau	10	27	606	305	301	568	93,7	100	
Wien 8., Josefstadt	5	11	249	132	117	204	81,9	62	
Wien 9., Alsergrund	15	24	461	239	222	379	82,2	157	
Wien 10., Favoriten	78	165	3.641	1.888	1.753	2.767	76,0	657	
Wien 11., Simmering	45	104	2.315	1.213	1.102	1.879	81,2	326	
Wien 12., Meidling	32	70	1.473	748	725	1.063	72,2	286	
Wien 13., Hietzing	21	34	693	371	322	593	85,6	149	
Wien 14., Penzing	33	70	1.570	858	712	1.291	82,2	245	
Wien 15., Rudolfsheim-Fünfhaus	31	72	1.489	771	718	1.139	76,5	249	
Wien 16., Ottakring	38	82	1.780	947	833	1.438	80,8	317	
Wien 17., Hernals	23	44	916	461	455	754	82,3	140	
Wien 18., Währing	25	49	1.011	524	487	870	86,1	176	
Wien 19., Döbling	27	59	1.309	681	628	1.104	84,3	244	
Wien 20., Brigittenau	28	82	1.804	924	880	1.341	74,3	250	
Wien 21., Floridsdorf	67	146	3.144	1.640	1.504	2.146	68,3	596	
Wien 22., Donaustadt	81	202	4.425	2.310	2.115	3.588	81,1	784	
Wien 23., Liesing	39	95	2.107	1.088	1.019	1.708	81,1	382	

Q.: STATISTIK AUSTRIA. - 1) Gruppen bzw. Personal nach der geführten Form der Betreuungseinrichtung. - 2) Betreute Kinder nach der geführten Form der Betreuungsgruppe. - 3) Für das Bundesland Steiermark sind für das Berichtsjahr 2018/19 keine vollständigen Angaben über das Geschlecht der Kinder und über die Einnahme eines Mittagessens vorhanden, die Werte wurden geschätzt.

**Tabelle 25.4 - Horte in den Politischen Bezirken 2018/19**

Bundesland, Politischer Bezirk	Anzahl	Gruppen <sup>1)</sup>	Kinder <sup>2)</sup>					Betreuungs- personal <sup>1)</sup>	
			zusammen	männlich	weiblich	darunter mit Mittagessen in der Anstalt			
						absolut	in %		
<b>Österreich</b>	<b>1.005</b>	<b>2.607</b>	<b>52.156</b>	<b>27.609</b>	<b>24.547</b>	<b>48.571</b>	<b>93,1</b>	<b>5.731</b>	
Burgenland	20	35	834	429	405	814	97,6	102	
Eisenstadt (Stadt)	-	-	-	-	-	-	-	-	
Rust (Stadt)	-	-	-	-	-	-	-	-	
Eisenstadt-Umgebung	4	7	170	80	90	170	100,0	21	
Güssing	4	4	86	51	35	71	82,6	16	
Jennersdorf	-	-	-	-	-	-	-	-	
Mattersburg	1	1	30	18	12	29	96,7	4	
Neusiedl am See	3	8	196	99	97	194	99,0	17	
Oberpullendorf	3	3	69	33	36	68	98,6	16	
Oberwart	5	12	283	148	135	282	99,6	28	
Kärnten	97	206	3.927	2.007	1.920	3.733	95,1	310	
Klagenfurt (Stadt)	21	88	1.662	851	811	1.641	98,7	138	
Villach (Stadt)	11	22	412	186	226	406	98,5	45	
Hermagor	-	-	-	-	-	-	-	-	
Klagenfurt Land	20	37	732	382	350	700	95,6	47	
Sankt Veit an der Glan	8	14	287	153	134	279	97,2	17	
Spittal an der Drau	4	4	87	42	45	87	100,0	6	
Villach Land	11	12	231	121	110	185	80,1	20	
Völkermarkt	9	14	264	133	131	233	88,3	19	
Wolfsberg	6	8	144	82	62	97	67,4	9	
Feldkirchen	7	7	108	57	51	105	97,2	9	
Niederösterreich	154	439	9.219	4.963	4.256	8.496	92,2	801	
Krems an der Donau (Stadt)	4	14	316	178	138	234	74,1	22	
Sankt Pölten (Stadt)	2	8	179	83	96	145	81,0	9	
Waidhofen an der Ybbs (Stadt)	-	-	-	-	-	-	-	-	
Wiener Neustadt (Stadt)	2	7	115	59	56	108	93,9	12	
Amstetten	4	9	157	87	70	138	87,9	15	
Baden	23	66	1.353	714	639	1.225	90,5	125	
Bruck an der Leitha	21	58	1.276	650	626	1.212	95,0	123	
Gänserndorf	9	23	502	283	219	466	92,8	35	
Gmünd	-	-	-	-	-	-	-	-	
Hollabrunn	2	2	39	20	19	33	84,6	7	
Horn	1	1	24	24	-	24	100,0	3	
Korneuburg	12	27	559	303	256	513	91,8	51	
Krems (Land)	1	2	47	26	21	42	89,4	4	
Lilienfeld	1	2	29	16	13	29	100,0	4	
Melk	-	-	-	-	-	-	-	-	
Mistelbach	8	12	294	146	148	287	97,6	24	
Mödling	21	99	2.086	1.121	965	2.016	96,6	172	
Neunkirchen	12	23	397	222	175	302	76,1	62	
Sankt Pölten (Land)	9	29	664	392	272	661	99,5	45	
Scheibbs	-	-	-	-	-	-	-	-	
Tulln	10	33	670	360	310	646	96,4	55	
Waidhofen an der Thaya	-	-	-	-	-	-	-	-	
Wiener Neustadt (Land)	12	24	512	279	233	415	81,1	33	
Zwettl	-	-	-	-	-	-	-	-	
Oberösterreich	192	672	12.915	6.646	6.269	11.641	90,1	1.445	
Linz (Stadt)	45	266	5.323	2.732	2.591	5.101	95,8	443	
Steyr (Stadt)	6	16	302	158	144	273	90,4	41	
Wels (Stadt)	8	36	647	341	306	645	99,7	69	
Braunau am Inn	5	12	222	130	92	202	91,0	29	
Eferding	3	10	144	70	74	121	84,0	28	
Freistadt	7	15	315	158	157	308	97,8	34	
Gmunden	15	28	517	277	240	367	71,0	73	
Grieskirchen	4	9	122	69	53	121	99,2	28	
Kirchdorf an der Krems	8	20	349	185	164	199	57,0	52	
Linz-Land	30	121	2.270	1.155	1.115	2.055	90,5	292	
Perg	5	9	192	94	98	148	77,1	20	
Ried im Innkreis	5	12	229	124	105	220	96,1	32	
Rohrbach	4	7	127	55	72	115	90,6	20	
Schärding	1	1	18	9	9	1	5,6	4	
Steyr-Land	5	10	189	109	80	187	98,9	29	
Urfahr-Umgebung	14	35	664	323	341	541	81,5	97	
Vöcklabruck	15	35	676	339	337	527	78,0	83	
Wels-Land	12	30	609	318	291	510	83,7	71	

**Tabelle 25.4 - Horte in den Politischen Bezirken 2018/19**

Bundesland, Politischer Bezirk	Anzahl	Gruppen <sup>1)</sup>	Kinder <sup>2)</sup>					Betreuungs- personal <sup>1)</sup>
			zusammen	männlich	weiblich	darunter mit Mittagessen in der Anstalt		
						absolut	in %	
Salzburg	64	124	2.095	1.115	980	2.041	97,4	264
Salzburg (Stadt)	21	49	870	454	416	870	100,0	91
Hallein	9	12	206	110	96	192	93,2	36
Salzburg-Umgebung	22	50	856	454	402	821	95,9	102
Sankt Johann im Pongau	6	7	120	68	52	115	95,8	15
Tamsweg	-	-	-	-	-	-	-	-
Zell am See	6	6	43	29	14	43	100,0	20
Steiermark <sup>3)</sup>	49	127	2.351	1.227	1.124	2.244	95,4	314
Graz (Stadt)	26	77	1.377	724	653	1.369	99,4	199
Deutschlandsberg	1	1	22	15	7	22	100,0	2
Graz-Umgebung	5	14	290	150	140	276	95,2	32
Leibnitz	1	1	21	11	10	21	100,0	3
Leoben	1	3	54	33	21	53	98,1	6
Liezen	-	-	-	-	-	-	-	-
Murau	1	2	32	11	21	32	100,0	4
Voitsberg	3	7	132	67	65	130	98,5	16
Weiz	1	3	52	30	22	52	100,0	6
Murtal	1	3	60	26	34	60	100,0	7
Bruck-Mürzzuschlag	5	9	167	76	91	104	62,3	21
Hartberg-Fürstenfeld	3	6	124	73	51	106	85,5	15
Südoststeiermark	1	1	20	11	9	19	95,0	3
Tirol	99	147	3.447	1.774	1.673	2.893	83,9	400
Innsbruck-Stadt	18	36	672	335	337	510	75,9	83
Imst	9	9	185	104	81	151	81,6	25
Innsbruck-Land	34	55	1.391	751	640	1.283	92,2	148
Kitzbühel	9	11	266	129	137	172	64,7	39
Kufstein	8	8	204	101	103	196	96,1	26
Landeck	3	4	146	42	104	93	63,7	11
Lienz	1	1	35	21	14	28	80,0	5
Reutte	3	4	86	44	42	57	66,3	11
Schwaz	14	19	462	247	215	403	87,2	52
Vorarlberg	19	61	1.561	896	665	1.011	64,8	125
Bludenz	3	9	191	80	111	147	77,0	12
Bregenz	9	32	902	555	347	530	58,8	75
Dornbirn	-	-	-	-	-	-	-	-
Feldkirch	7	20	468	261	207	334	71,4	38
Wien	311	796	15.807	8.552	7.255	15.698	99,3	1.970
Wien 1., Innere Stadt	6	12	246	134	112	247	100,4	29
Wien 2., Leopoldstadt	14	54	1.058	580	478	1.047	99,0	118
Wien 3., Landstraße	10	32	635	362	273	620	97,6	103
Wien 4., Wieden	4	42	835	421	414	840	100,6	34
Wien 5., Margareten	6	8	155	79	76	157	101,3	42
Wien 6., Mariahilf	7	30	606	324	282	595	98,2	30
Wien 7., Neubau	4	7	145	76	69	143	98,6	31
Wien 8., Josefstadt	6	19	388	212	176	382	98,5	19
Wien 9., Alsergrund	11	20	353	204	149	346	98,0	49
Wien 10., Favoriten	37	84	1.652	904	748	1.636	99,0	204
Wien 11., Simmering	19	28	526	288	238	521	99,0	103
Wien 12., Meidling	17	35	703	382	321	706	100,4	92
Wien 13., Hietzing	12	29	609	322	287	604	99,2	47
Wien 14., Penzing	9	14	294	161	133	292	99,3	80
Wien 15., Rudolfsheim-Fünfhaus	12	33	614	352	262	600	97,7	80
Wien 16., Ottakring	10	32	661	364	297	652	98,6	98
Wien 17., Hernals	8	23	506	268	238	502	99,2	50
Wien 18., Währing	11	26	502	271	231	503	100,2	55
Wien 19., Döbling	19	53	1.078	575	503	1.074	99,6	77
Wien 20., Brigittenau	8	20	374	218	156	365	97,6	78
Wien 21., Floridsdorf	24	50	1.006	526	480	1.005	99,9	187
Wien 22., Donaustadt	39	101	2.014	1.079	935	2.014	100,0	247
Wien 23., Liesing	18	44	847	450	397	847	100,0	117

Q.: STATISTIK AUSTRIA. - 1) Gruppen bzw. Personal nach der geführten Form der Betreuungseinrichtung. - 2) Betreute Kinder nach der geführten Form der Betreuungsgruppe. - 3) Für das Bundesland Steiermark sind für das Berichtsjahr 2018/19 keine vollständigen Angaben über das Geschlecht der Kinder und über die Einnahme eines Mittagessens vorhanden, die Werte wurden geschätzt.

**Tabelle 25.5 - Altersgemischte Einrichtungen in den Politischen Bezirken 2018/19**

Bundesland, Politischer Bezirk	Anzahl	Gruppen <sup>1)</sup>	Kinder <sup>2)</sup>					Betreuungs- personal <sup>1)</sup>	
			zusammen	männlich	weiblich	darunter mit Mittagessen in der Anstalt			
						absolut	in %		
<b>Österreich</b>	<b>1.587</b>	<b>2.502</b>	<b>45.322</b>	<b>23.272</b>	<b>22.050</b>	<b>35.618</b>	<b>78,6</b>	<b>7.707</b>	
Burgenland	82	191	2.240	1.112	1.128	1.331	59,4	506	
Eisenstadt (Stadt)	4	12	78	34	44	69	88,5	40	
Rust (Stadt)	1	4	20	8	12	12	60,0	11	
Eisenstadt-Umgebung	4	10	80	39	41	32	40,0	27	
Güssing	17	30	407	204	203	246	60,4	78	
Jennersdorf	4	7	111	61	50	46	41,4	18	
Mattersburg	7	18	252	118	134	191	75,8	49	
Neusiedl am See	12	40	314	153	161	169	53,8	113	
Oberpullendorf	17	33	407	208	199	263	64,6	81	
Oberwart	16	37	571	287	284	303	53,1	89	
Kärnten	78	105	2.178	1.108	1.070	1.383	63,5	256	
Klagenfurt (Stadt)	7	11	197	94	103	139	70,6	32	
Villach (Stadt)	3	4	64	32	32	60	93,8	14	
Hermagor	6	7	125	69	56	109	87,2	14	
Klagenfurt Land	7	8	172	96	76	128	74,4	19	
Sankt Veit an der Glan	8	13	274	132	142	130	47,4	36	
Spittal an der Drau	13	15	350	178	172	129	36,9	34	
Villach Land	15	24	515	265	250	369	71,7	55	
Völkermarkt	9	12	248	122	126	222	89,5	30	
Wolfsberg	5	5	80	40	40	40	50,0	8	
Feldkirchen	5	6	153	80	73	57	37,3	14	
Niederösterreich	116	202	2.474	1.301	1.173	1.869	75,5	545	
Krems an der Donau (Stadt)	4	10	91	44	47	69	75,8	29	
Sankt Pölten (Stadt)	4	10	111	62	49	62	55,9	22	
Waidhofen an der Ybbs (Stadt)	-	-	-	-	-	-	-	-	
Wiener Neustadt (Stadt)	6	15	201	95	106	186	92,5	49	
Amstetten	8	11	113	59	54	60	53,1	37	
Baden	10	20	163	78	85	106	65,0	49	
Bruck an der Leitha	3	6	56	35	21	29	51,8	20	
Gänserndorf	3	4	38	22	16	33	86,8	13	
Gmünd	5	6	76	37	39	56	73,7	14	
Hollabrunn	2	3	23	13	10	21	91,3	11	
Horn	2	5	85	45	40	82	96,5	12	
Korneuburg	10	18	297	173	124	280	94,3	50	
Krems (Land)	4	4	60	38	22	27	45,0	7	
Lilienfeld	5	7	83	42	41	54	65,1	15	
Melk	5	7	130	78	52	56	43,1	18	
Mistelbach	2	2	24	12	12	6	25,0	4	
Mödling	4	11	110	59	51	110	100,0	24	
Neunkirchen	2	2	38	19	19	32	84,2	10	
Sankt Pölten (Land)	9	16	259	136	123	226	87,3	41	
Scheibbs	1	1	12	5	7	-	-	2	
Tulln	9	20	192	97	95	168	87,5	55	
Waidhofen an der Thaya	2	2	31	16	15	17	54,8	7	
Wiener Neustadt (Land)	5	10	123	57	66	89	72,4	26	
Zwettl	11	12	158	79	79	100	63,3	30	
Oberösterreich	-	-	3.256	1.605	1.651	1.219	37,4	-	
Linz (Stadt)	-	-	41	18	23	39	95,1	-	
Steyr (Stadt)	-	-	13	5	8	13	100,0	-	
Wels (Stadt)	-	-	157	90	67	78	49,7	-	
Braunau am Inn	-	-	283	140	143	84	29,7	-	
Eferding	-	-	82	38	44	20	24,4	-	
Freistadt	-	-	284	137	147	97	34,2	-	
Gmunden	-	-	145	70	75	67	46,2	-	
Grieskirchen	-	-	223	103	120	57	25,6	-	
Kirchdorf an der Krems	-	-	185	89	96	82	44,3	-	
Linz-Land	-	-	47	31	16	21	44,7	-	
Perg	-	-	169	83	86	45	26,6	-	
Ried im Innkreis	-	-	265	133	132	82	30,9	-	
Rohrbach	-	-	224	111	113	86	38,4	-	
Schärding	-	-	281	143	138	91	32,4	-	
Steyr-Land	-	-	178	79	99	73	41,0	-	
Urfahr-Umgebung	-	-	211	112	99	104	49,3	-	
Vöcklabruck	-	-	365	174	191	126	34,5	-	
Wels-Land	-	-	103	49	54	54	52,4	-	

**Tabelle 25.5 - Altersgemischte Einrichtungen in den Politischen Bezirken 2018/19**

Bundesland, Politischer Bezirk	Anzahl	Gruppen <sup>1)</sup>	Kinder <sup>2)</sup>					Betreuungs- personal <sup>1)</sup>	
			zusammen	männlich	weiblich	darunter mit Mittagessen in der Anstalt			
						absolut	in %		
Salzburg	134	197	2.760	1.446	1.314	1.781	64,5	634	
Salzburg (Stadt)	24	46	585	300	285	573	97,9	140	
Hallein	22	30	418	228	190	272	65,1	108	
Salzburg-Umgebung	30	43	569	310	259	365	64,1	127	
Sankt Johann im Pongau	17	21	378	192	186	204	54,0	70	
Tamsweg	10	17	285	133	152	147	51,6	62	
Zell am See	31	40	525	283	242	220	41,9	127	
Steiermark <sup>3)</sup>	14	19	528	284	244	443	83,9	121	
Graz (Stadt)	3	4	120	60	60	121	100,8	29	
Deutschlandsberg	2	3	74	42	32	58	78,4	16	
Graz-Umgebung	1	4	113	64	49	94	83,2	24	
Leibnitz	1	1	25	13	12	22	88,0	5	
Leoben	1	1	26	12	14	23	88,5	6	
Liezen	1	1	29	15	14	27	93,1	6	
Murau	1	1	28	13	15	18	64,3	6	
Voitsberg	1	1	29	15	14	28	96,6	9	
Weiz	-	-	-	-	-	-	-	-	
Murtal	2	2	57	36	21	37	64,9	14	
Bruck-Mürzzuschlag	-	-	-	-	-	-	-	-	
Hartberg-Fürstenfeld	-	-	-	-	-	-	-	-	
Südoststeiermark	1	1	27	14	13	15	55,6	6	
Tirol	-	-	-	-	-	-	-	-	
Innsbruck-Stadt	-	-	-	-	-	-	-	-	
Imst	-	-	-	-	-	-	-	-	
Innsbruck-Land	-	-	-	-	-	-	-	-	
Kitzbühel	-	-	-	-	-	-	-	-	
Kufstein	-	-	-	-	-	-	-	-	
Landeck	-	-	-	-	-	-	-	-	
Lienz	-	-	-	-	-	-	-	-	
Reutte	-	-	-	-	-	-	-	-	
Schwaz	-	-	-	-	-	-	-	-	
Vorarlberg	2	5	319	166	153	169	53,0	16	
Bludenz	1	4	66	30	36	40	60,6	10	
Bregenz	-	-	168	85	83	105	62,5	-	
Dornbirn	-	-	-	-	-	-	-	-	
Feldkirch	1	1	85	51	34	24	28,2	6	
Wien	1.161	1.783	31.567	16.250	15.317	27.423	86,9	5.629	
Wien 1., Innere Stadt	17	25	432	220	212	385	89,1	83	
Wien 2., Leopoldstadt	75	125	2.205	1.130	1.075	1.938	87,9	338	
Wien 3., Landstraße	69	101	1.795	925	870	1.506	83,9	296	
Wien 4., Wieden	23	32	530	278	252	463	87,4	99	
Wien 5., Margareten	37	49	840	429	411	688	81,9	121	
Wien 6., Mariahilf	23	30	477	247	230	377	79,0	85	
Wien 7., Neubau	24	31	458	226	232	374	81,7	90	
Wien 8., Josefstadt	17	27	451	226	225	396	87,8	56	
Wien 9., Alsergrund	39	50	859	453	406	778	90,6	141	
Wien 10., Favoriten	126	201	3.610	1.881	1.729	3.125	86,6	585	
Wien 11., Simmering	49	80	1.466	736	730	1.323	90,2	294	
Wien 12., Meidling	62	98	1.728	883	845	1.466	84,8	262	
Wien 13., Hietzing	35	60	1.085	575	510	960	88,5	134	
Wien 14., Penzing	48	74	1.285	668	617	1.107	86,1	232	
Wien 15., Rudolfsheim-Fünfhaus	40	61	1.086	551	535	978	90,1	225	
Wien 16., Ottakring	59	81	1.376	698	678	1.193	86,7	281	
Wien 17., Hernals	31	39	624	338	286	567	90,9	126	
Wien 18., Währing	40	47	747	379	368	656	87,8	159	
Wien 19., Döbling	42	68	1.239	618	621	1.133	91,4	220	
Wien 20., Brigittenau	46	58	1.028	547	481	852	82,9	225	
Wien 21., Floridsdorf	91	150	2.675	1.362	1.313	2.276	85,1	537	
Wien 22., Donaustadt	111	192	3.684	1.877	1.807	3.221	87,4	706	
Wien 23., Liesing	57	104	1.887	1.003	884	1.661	88,0	334	

Q.: STATISTIK AUSTRIA. - 1) Gruppen bzw. Personal nach der geführten Form der Betreuungseinrichtung. - 2) Betreute Kinder nach der geführten Form der Betreuungsgruppe. - 3) Für das Bundesland Steiermark sind für das Berichtsjahr 2018/19 keine vollständigen Angaben über das Geschlecht der Kinder und über die Einnahme eines Mittagessens vorhanden, die Werte wurden geschätzt.



**Tabelle 26 - Ausgaben der öffentlichen Hand für Kindertagesheime <sup>1)</sup> 2000 bis 2017, in 1.000 Euro**

Ausgabengruppe	2000	2005	2006	2007	2008	2009	2010
<b>Insgesamt</b>							
Ausgaben insgesamt	963.181,5	1.124.057,2	1.173.166,4	1.258.185,8	1.456.481,2	1.683.528,4	1.874.881,1
Personalaufwand	551.102,9	663.393,5	687.235,8	725.046,3	786.483,4	865.162,5	929.555,7
Sachaufwand	145.281,9	177.679,5	182.991,6	193.519,9	209.372,6	227.215,6	231.326,5
Investitionen	76.981,4	39.791,0	47.181,8	54.686,4	137.158,5	180.796,9	173.278,1
Darlehen, Tilgungen, Anzahl.	21.858,9	29.965,4	24.619,9	23.032,7	22.152,0	24.500,4	32.689,0
Trans. an priv.gem.nütz. Einr.	158.915,2	197.688,1	213.570,7	238.989,7	268.799,7	348.788,5	471.602,9
Transfers an priv. Haushalte	7.259,1	9.630,3	10.900,6	14.478,8	19.551,7	18.795,7	16.121,0
Sonstige Ausgaben	1.782,1	5.909,5	6.665,9	8.432,1	12.963,3	18.268,9	20.307,8
<b>Bundesländer ohne Wien</b>							
Ausgaben insgesamt	163.317,4	195.208,8	207.845,6	239.168,4	267.209,7	320.159,6	360.126,8
Personalaufwand	74.457,3	88.729,4	93.343,9	102.708,5	119.983,6	138.580,5	146.946,2
Sachaufwand	2.382,5	9.894,5	9.953,6	10.905,3	4.440,0	5.317,2	3.084,1
Investitionen	10,5	8,6	7,2	16,1	20,7	33,2	40,0
Darlehen, Tilgungen, Anzahl.	-	1.500,0	1.500,0	1.500,0	3.300,0	3.300,0	3.300,0
Trans. an priv.gem.nütz. Einr.	79.537,7	85.751,9	92.390,4	109.856,6	120.311,4	154.089,9	190.794,0
Transfers an priv. Haushalte	6.613,9	8.934,6	10.136,9	13.693,5	18.640,3	17.856,5	15.226,1
Sonstige Ausgaben	315,5	389,8	513,6	488,4	513,8	982,4	736,5
<b>Gemeinden ohne Wien</b>							
Ausgaben insgesamt	560.268,1	632.615,1	654.660,6	701.809,7	844.243,3	963.272,9	993.805,2
Personalaufwand	333.097,5	403.787,1	416.410,9	439.350,4	474.780,5	522.505,2	555.062,3
Sachaufwand	102.226,2	116.999,8	124.441,0	133.805,5	153.344,3	167.612,3	164.622,4
Investitionen	73.091,7	37.422,0	41.524,1	53.467,0	133.616,5	176.547,5	167.377,9
Darlehen, Tilgungen, Anzahl.	21.858,9	28.465,4	23.119,9	21.532,7	18.852,0	21.200,4	29.389,0
Trans. an priv.gem.nütz. Einr.	27.973,2	39.785,2	42.308,3	44.983,8	50.336,7	57.224,1	56.915,3
Transfers an priv. Haushalte	554,0	635,8	704,0	726,7	863,9	896,8	867,0
Sonstige Ausgaben	1.466,6	5.519,7	6.152,3	7.943,7	12.449,6	17.286,5	19.571,3
<b>Wien</b>							
Ausgaben insgesamt	239.596,0	296.233,4	310.660,2	317.207,7	345.028,2	400.096,0	520.949,1
Personalaufwand	143.548,1	170.877,0	177.480,9	182.987,4	191.719,3	204.076,8	227.547,3
Sachaufwand	40.673,3	50.785,2	48.597,0	48.809,1	51.588,4	54.286,1	63.620,1
Investitionen	3.879,2	2.360,3	5.650,5	1.203,2	3.521,4	4.216,2	5.860,1
Darlehen, Tilgungen, Anzahl.	-	-	-	-	-	-	-
Trans. an priv.gem.nütz. Einr.	51.404,3	72.151,0	78.872,1	84.149,3	98.151,7	137.474,5	223.893,6
Transfers an priv. Haushalte	91,2	59,9	59,7	58,6	47,5	42,4	28,0
Sonstige Ausgaben	-	-	-	-	-	-	-

Q.: STATISTIK AUSTRIA, Bildungsausgabenstatistik. - 1) Ordentliche und außerordentliche Ausgaben der Länder und Gemeinden für Kindergärten, Krabbelstuben, Kinderkrippen, Kinderhorte, sonstige Einrichtungen und Maßnahmen im Rahmen der vorschulischen Bildung und Schülerhorte; Gebarungsansätze 240 bis 250 der Landes- und Gemeinderechnungsabschlüsse gemäß Voranschlags- und Rechnungsabschlussverordnung (VRV) sowie weitere relevante Ansätze für das Kinderbetreuungswesen auf Landesebene wie Ausgaben im Rahmen der Jugendwohlfahrt und für Integrationsmaßnahmen oder Beiträge an Kindergartenbaufonds. Abweichend von den OECD-Vorgaben für internationale Datenmeldungen ohne fiktive Dienstgeberbeiträge und ohne Gegenrechnung der entsprechenden Ausgaben privater Haushalte, mit Ausgaben für Schülerhorte und Krippen. Bundesländer inkl. Kinderbetreuungs-einrichtungen in der Landeskrankenanstalt Vorarlberg. Gemeinden inkl. relevante Ausgaben des Kinder- und Jugend-Services Linz (KJS).

2011	2012	2013	2014	2015	2016	2017	Ausgabengruppe
<b>Insgesamt</b>							
1.925.292,4	1.979.708,0	2.080.664,0	2.238.646,7	2.329.779,5	2.486.010,0	2.613.442,0	Ausgaben insgesamt
967.612,7	1.014.037,8	1.050.574,8	1.097.538,0	1.152.112,5	1.217.348,0	1.275.302,4	Personalaufwand
246.108,8	263.589,4	273.294,8	285.678,4	294.410,7	307.123,1	326.474,9	Sachaufwand
136.358,1	104.900,4	116.087,1	146.526,9	137.724,3	159.478,6	199.443,7	Investitionen
34.684,6	38.824,7	33.103,3	43.326,4	37.974,7	44.291,3	39.049,0	Darlehen, Tilgungen, Anzahl.
499.452,3	508.380,5	557.804,8	610.988,6	657.133,6	703.986,9	721.027,4	Trans. an priv.gem.nütz. Einr.
17.038,4	16.618,4	16.896,8	21.414,2	21.105,8	22.115,3	20.230,5	Transfers an priv. Haushalte
24.037,4	33.356,9	32.902,4	33.174,1	29.317,8	31.666,8	31.914,1	Sonstige Ausgaben
<b>Bundesländer ohne Wien</b>							
357.405,9	376.635,2	381.701,2	405.986,0	429.299,3	467.812,8	472.887,2	Ausgaben insgesamt
153.301,1	159.746,5	163.389,6	168.910,7	176.432,2	183.095,2	188.076,0	Personalaufwand
5.390,1	9.762,6	6.231,1	7.013,9	7.382,3	8.230,1	8.140,8	Sachaufwand
26,7	10,5	36,2	15,7	2,9	25,1	31,3	Investitionen
950,0	-	-	-	-	-	-	Darlehen, Tilgungen, Anzahl.
180.613,3	190.426,5	194.828,0	207.881,5	223.771,1	254.821,2	256.865,7	Trans. an priv.gem.nütz. Einr.
16.076,9	15.747,7	15.486,5	20.314,4	19.968,1	20.328,4	18.547,5	Transfers an priv. Haushalte
1.047,6	941,5	1.729,8	1.849,8	1.742,8	1.312,9	1.225,9	Sonstige Ausgaben
<b>Gemeinden ohne Wien</b>							
1.008.179,7	1.026.915,8	1.067.131,7	1.159.983,7	1.201.612,2	1.299.423,0	1.397.525,9	Ausgaben insgesamt
576.551,8	605.696,1	631.510,8	660.604,0	696.676,1	741.029,1	786.157,3	Personalaufwand
177.806,6	190.419,5	200.541,0	216.055,5	220.563,5	235.139,1	249.395,4	Sachaufwand
131.854,9	90.337,8	93.512,7	124.020,8	124.928,8	147.565,4	186.046,2	Investitionen
33.734,6	38.824,7	33.103,3	43.326,4	37.974,7	43.666,5	38.409,5	Darlehen, Tilgungen, Anzahl.
64.303,0	68.361,1	75.881,0	83.552,9	92.756,3	99.884,7	105.150,2	Trans. an priv.gem.nütz. Einr.
939,1	861,2	1.410,3	1.099,8	1.137,8	1.784,4	1.679,1	Transfers an priv. Haushalte
22.989,8	32.415,4	31.172,6	31.324,3	27.575,0	30.353,9	30.688,3	Sonstige Ausgaben
<b>Wien</b>							
559.706,8	576.157,0	631.831,2	672.677,0	698.868,0	718.774,2	743.028,8	Ausgaben insgesamt
237.759,8	248.595,2	255.674,4	268.023,4	279.004,2	293.223,8	301.069,2	Personalaufwand
62.912,1	63.407,3	66.522,8	62.609,1	66.464,8	63.753,9	68.938,7	Sachaufwand
4.476,5	14.552,1	22.538,2	22.490,3	12.792,7	11.888,1	13.366,1	Investitionen
-	-	-	-	-	624,8	639,5	Darlehen, Tilgungen, Anzahl.
254.536,0	249.592,9	287.095,8	319.554,2	340.606,3	349.281,1	359.011,4	Trans. an priv.gem.nütz. Einr.
22,4	9,5	-	-	-	2,5	4,0	Transfers an priv. Haushalte
-	-	-	-	-	-	-	Sonstige Ausgaben

**Tabelle 27 - Ausgaben der öffentlichen Hand für Kindertagesheime <sup>1)</sup> nach Bundesländern, in 1.000 Euro**

Ausgabengruppe	Öster- reich	Burgen- land	Kärnten	Nieder- öster- reich	Ober- öster- reich	Salzburg	Steier- mark	Tirol	Vorarl- berg	Wien
<b>2000</b>										
Ausgaben insgesamt	963.181,5	27.056,5	67.092,0	201.151,6	153.831,0	63.162,9	112.761,1	64.861,1	33.669,2	239.596,0
Personalaufwand	551.102,9	16.002,6	30.306,2	130.650,4	74.709,9	32.942,1	62.231,0	37.014,3	23.698,3	143.548,1
Sachaufwand	145.281,9	4.197,4	7.808,2	29.834,1	22.387,8	8.386,6	18.476,9	8.915,1	4.602,5	40.673,3
Investitionen	76.981,4	3.852,3	4.732,1	19.647,1	16.226,7	6.938,0	10.527,1	8.595,2	2.583,6	3.879,2
Darlehen, Tilgungen, Anzahl.	21.858,9	938,6	1.125,9	7.135,7	2.927,9	2.010,2	3.231,6	3.852,3	636,7	-
Trans. an priv.gem.nütz. Einr.	158.915,2	2.017,4	22.949,9	10.357,4	36.544,6	12.396,5	15.274,9	6.302,1	1.668,2	51.404,3
Transfers an priv. Haushalte	7.259,1	48,2	49,7	3.378,9	686,6	15,7	2.824,7	136,7	27,4	91,2
Sonstige Ausgaben	1.782,1	-	120,0	148,0	347,5	473,7	194,9	45,4	452,5	-
<b>2001</b>										
Ausgaben insgesamt	972.545,4	27.149,8	62.173,4	204.826,8	158.088,0	63.115,9	117.738,5	60.833,5	35.398,5	243.220,9
Personalaufwand	574.401,3	17.008,7	31.944,9	136.202,0	76.114,5	34.366,1	66.086,7	38.861,6	24.700,7	149.116,2
Sachaufwand	150.803,6	4.400,2	7.596,5	29.629,9	24.189,0	8.552,3	20.934,6	8.586,1	4.769,1	42.145,8
Investitionen	61.607,3	2.821,8	4.928,8	17.109,7	15.263,0	5.294,0	5.132,0	5.455,6	3.234,1	2.368,2
Darlehen, Tilgungen, Anzahl.	22.851,2	921,7	1.168,9	7.416,1	3.892,4	1.775,1	3.888,6	3.389,4	399,0	-
Trans. an priv.gem.nütz. Einr.	153.443,2	1.940,8	16.253,6	10.651,2	37.659,2	13.056,6	18.103,1	4.357,5	1.928,8	49.492,2
Transfers an priv. Haushalte	7.428,8	56,6	49,0	3.428,3	470,5	12,3	3.189,1	147,6	20,6	54,8
Sonstige Ausgaben	2.010,0	-	231,8	389,5	499,2	59,5	404,4	35,8	346,2	43,6
<b>2002</b>										
Ausgaben insgesamt	990.997,5	26.922,7	61.635,9	209.999,8	162.528,2	63.708,1	119.256,0	61.126,9	35.064,0	250.755,9
Personalaufwand	590.786,3	17.982,0	32.838,2	139.738,7	77.981,7	35.447,5	68.709,7	39.781,9	25.825,3	152.481,3
Sachaufwand	160.127,3	4.512,4	7.904,4	31.878,0	25.153,9	9.169,5	20.086,4	8.321,1	5.164,9	47.936,7
Investitionen	50.685,1	1.262,7	5.627,9	15.420,1	13.237,7	5.326,4	6.060,1	3.929,5	735,4	2.055,2
Darlehen, Tilgungen, Anzahl.	24.265,5	1.074,8	1.348,9	7.669,3	5.308,4	1.336,7	3.486,3	3.533,0	508,2	-
Trans. an priv.gem.nütz. Einr.	155.096,4	2.024,0	16.524,5	11.187,0	39.937,7	11.815,8	17.569,5	5.354,6	2.459,2	48.224,1
Transfers an priv. Haushalte	7.496,3	66,9	52,9	3.437,2	420,5	13,5	3.255,9	170,7	20,2	58,5
Sonstige Ausgaben	2.540,5	-	309,1	669,6	488,3	598,6	88,0	36,1	350,9	-
<b>2003</b>										
Ausgaben insgesamt	1.028.944,2	28.030,1	63.526,4	219.106,3	170.012,0	65.794,9	123.933,5	65.788,2	35.803,6	256.949,2
Personalaufwand	618.050,9	19.024,4	34.097,1	146.194,7	82.278,9	37.125,9	72.405,6	41.367,5	25.820,3	159.736,5
Sachaufwand	150.998,1	4.403,6	7.885,4	34.531,7	26.028,3	9.293,1	19.189,1	8.589,4	5.304,4	35.773,1
Investitionen	48.547,7	1.246,2	1.465,9	13.552,3	14.087,7	4.896,7	5.155,1	5.944,8	867,3	1.331,6
Darlehen, Tilgungen, Anzahl.	23.671,8	1.192,0	1.434,6	8.801,5	3.408,9	1.409,6	3.522,9	3.206,4	696,0	-
Trans. an priv.gem.nütz. Einr.	175.761,0	2.115,0	18.458,2	11.468,7	42.857,3	12.551,0	19.634,1	5.907,2	2.722,3	60.047,2
Transfers an priv. Haushalte	7.720,7	48,9	51,1	3.730,1	464,6	13,3	3.145,0	172,9	33,9	60,8
Sonstige Ausgaben	4.194,1	-	134,1	827,3	886,3	505,2	881,8	600,0	359,3	-
<b>2004</b>										
Ausgaben insgesamt	1.079.858,6	30.859,6	65.461,9	224.610,0	184.215,2	66.679,5	128.806,9	66.070,5	36.966,0	276.189,0
Personalaufwand	635.864,8	20.130,5	36.015,8	150.331,1	85.532,8	37.811,1	74.616,8	42.359,3	26.150,4	162.916,9
Sachaufwand	166.550,9	4.675,3	8.534,4	32.023,4	32.581,4	9.312,0	20.016,7	8.973,4	5.281,7	45.152,7
Investitionen	52.446,9	2.472,3	2.346,0	15.939,8	15.513,0	4.448,0	4.287,7	4.602,7	1.486,8	1.350,6
Darlehen, Tilgungen, Anzahl.	28.309,4	1.169,2	1.476,9	11.101,8	4.832,1	1.549,6	4.897,6	2.726,2	556,1	-
Trans. an priv.gem.nütz. Einr.	185.204,0	2.153,6	16.907,3	11.403,7	44.803,5	13.490,2	21.066,5	5.601,9	3.073,6	66.703,7
Transfers an priv. Haushalte	7.702,9	75,3	40,8	3.547,1	467,7	10,1	3.305,1	157,2	34,7	65,1
Sonstige Ausgaben	3.779,7	183,5	140,5	263,2	484,7	58,5	616,6	1.650,0	382,7	-
<b>2005</b>										
Ausgaben insgesamt	1.124.057,2	34.598,6	67.067,2	228.226,6	190.854,3	69.946,8	133.645,7	65.044,5	38.440,3	296.233,4
Personalaufwand	663.393,5	22.167,7	37.320,1	156.099,6	88.885,5	39.568,1	77.412,0	44.080,3	26.983,0	170.877,0
Sachaufwand	177.679,5	5.209,4	8.556,7	33.771,6	32.142,9	9.978,8	22.270,4	9.173,5	5.791,0	50.785,2
Investitionen	39.791,0	3.676,6	657,9	11.540,3	10.655,6	3.881,3	3.379,0	2.199,6	1.440,4	2.360,3
Darlehen, Tilgungen, Anzahl.	29.965,4	1.211,2	1.410,4	10.169,7	9.817,5	1.601,8	3.002,5	2.205,3	546,9	-
Trans. an priv.gem.nütz. Einr.	197.688,1	2.201,0	18.783,6	11.154,5	48.582,9	14.022,7	22.006,7	5.545,0	3.240,8	72.151,0
Transfers an priv. Haushalte	9.630,3	125,2	25,1	3.852,4	574,1	636,1	4.138,8	180,8	38,0	59,9
Sonstige Ausgaben	5.909,5	7,5	313,3	1.638,5	195,9	257,9	1.436,2	1.660,0	400,2	-
<b>2006</b>										
Ausgaben insgesamt	1.173.166,4	36.917,1	72.548,3	241.035,3	180.403,1	73.917,2	147.246,2	70.091,3	40.347,8	310.660,2
Personalaufwand	687.235,8	24.088,0	38.511,4	164.827,8	84.719,6	41.946,3	81.283,4	46.303,9	28.074,5	177.480,9
Sachaufwand	182.991,6	5.489,1	9.497,2	36.305,2	31.547,5	10.590,6	25.251,3	9.796,6	5.917,1	48.597,0
Investitionen	47.181,8	2.647,3	875,0	14.672,0	8.172,0	4.844,6	5.320,0	3.515,7	1.484,6	5.650,5
Darlehen, Tilgungen, Anzahl.	24.619,9	2.011,7	1.487,9	9.990,8	2.306,2	1.620,8	3.289,0	3.062,6	850,9	-
Trans. an priv.gem.nütz. Einr.	213.570,7	2.558,2	21.535,4	10.872,7	49.559,3	14.454,1	25.828,1	6.427,4	3.463,5	78.872,1
Transfers an priv. Haushalte	10.900,6	90,1	143,1	4.276,6	517,5	287,4	5.309,6	183,9	32,7	59,7
Sonstige Ausgaben	6.665,9	32,7	498,3	90,3	3.581,0	173,4	964,7	801,1	524,5	-

**Tabelle 27 - Ausgaben der öffentlichen Hand für Kindertagesheime <sup>1)</sup> nach Bundesländern, in 1.000 Euro**

Ausgabengruppe	Öster- reich	Burgen- land	Kärnten	Nieder- öster- reich	Ober- öster- reich	Salzburg	Steier- mark	Tirol	Vorarl- berg	Wien
<b>2007</b>										
Ausgaben insgesamt	1.258.185,8	42.464,2	85.044,6	265.774,9	192.857,5	76.964,5	161.201,2	74.966,9	41.704,3	317.207,7
Personalaufwand	725.046,3	26.490,2	39.486,9	178.418,5	89.674,9	44.494,5	85.249,6	48.427,4	29.816,8	182.987,4
Sachaufwand	193.519,9	5.938,6	10.915,9	40.153,4	33.325,3	11.227,4	27.021,0	10.108,9	6.020,4	48.809,1
Investitionen	54.686,4	5.001,4	1.175,3	20.603,4	8.070,4	3.981,7	7.505,9	6.420,5	724,5	1.203,2
Darlehen, Tilgungen, Anzahl.	23.032,7	2.213,0	1.441,8	9.908,0	2.142,4	1.571,8	3.165,5	2.073,2	517,1	-
Trans. an priv.gem.nütz. Einr.	238.989,7	2.504,0	31.343,7	11.240,2	54.954,7	15.176,1	29.023,0	6.463,8	4.134,8	84.149,3
Transfers an priv. Haushalte	14.478,8	80,0	194,6	4.838,2	495,8	55,5	8.473,0	246,6	36,6	58,6
Sonstige Ausgaben	8.432,1	237,0	486,4	613,2	4.194,1	457,5	763,2	1.226,6	454,0	-
<b>2008</b>										
Ausgaben insgesamt	1.456.481,2	45.560,1	88.696,2	371.162,4	211.014,7	83.417,0	171.642,8	91.216,6	48.743,1	345.028,2
Personalaufwand	786.483,4	29.570,4	42.565,2	204.172,4	95.754,6	47.659,1	90.655,0	52.319,1	32.068,2	191.719,3
Sachaufwand	209.372,6	6.979,4	11.945,3	50.260,1	28.743,7	10.826,4	29.816,7	12.347,0	6.865,6	51.588,4
Investitionen	137.158,5	4.707,4	2.078,0	86.315,0	11.634,1	4.408,2	11.092,3	9.681,2	3.720,9	3.521,4
Darlehen, Tilgungen, Anzahl.	22.152,0	1.578,7	1.208,6	11.058,4	2.692,1	1.469,0	2.475,2	1.154,8	515,3	-
Trans. an priv.gem.nütz. Einr.	268.799,7	2.552,7	30.316,8	11.302,6	66.973,2	17.605,2	29.709,9	7.146,0	5.041,6	98.151,7
Transfers an priv. Haushalte	19.551,7	40,2	114,5	4.816,4	454,2	121,6	6.425,4	7.468,5	63,5	47,5
Sonstige Ausgaben	12.963,3	131,4	467,7	3.237,4	4.762,9	1.327,6	1.468,3	1.100,0	468,0	-
<b>2009</b>										
Ausgaben insgesamt	1.683.528,4	52.544,3	96.001,4	439.761,3	251.368,8	91.967,7	193.585,2	98.558,1	59.645,7	400.096,0
Personalaufwand	865.162,5	34.064,9	45.596,1	234.214,0	106.430,0	51.128,0	96.503,7	56.663,5	36.485,5	204.076,8
Sachaufwand	227.215,6	7.773,6	11.949,5	57.678,2	30.971,9	10.973,6	33.290,6	11.569,9	8.722,1	54.286,1
Investitionen	180.796,9	5.921,2	930,6	111.593,1	25.604,8	6.863,3	12.025,8	6.887,1	6.754,7	4.216,2
Darlehen, Tilgungen, Anzahl.	24.500,4	1.663,7	898,0	12.845,1	1.752,2	1.490,8	4.230,6	1.087,4	532,6	-
Trans. an priv.gem.nütz. Einr.	348.788,5	2.941,3	35.575,5	14.044,4	81.097,6	20.619,4	41.592,7	8.943,6	6.499,4	137.474,5
Transfers an priv. Haushalte	18.795,7	49,1	106,8	4.392,5	541,8	103,2	1.250,3	12.265,5	44,3	42,4
Sonstige Ausgaben	18.268,9	130,7	945,0	4.993,9	4.970,5	789,5	4.691,3	1.141,2	606,9	-
<b>2010</b>										
Ausgaben insgesamt	1.874.881,1	60.311,9	94.733,6	430.856,9	286.599,3	94.959,0	222.803,5	95.056,9	68.610,8	520.949,1
Personalaufwand	929.555,7	37.805,3	45.312,6	247.601,7	117.693,4	53.367,6	100.566,8	59.347,4	40.313,7	227.547,3
Sachaufwand	231.326,5	7.617,4	9.559,0	55.606,9	32.497,4	10.431,2	33.560,5	10.977,4	7.456,6	63.620,1
Investitionen	173.278,1	7.588,6	1.022,5	94.267,1	21.470,9	4.080,0	23.678,2	5.476,1	9.834,5	5.860,1
Darlehen, Tilgungen, Anzahl.	32.689,0	2.620,1	1.193,1	16.094,2	4.120,8	1.951,9	4.186,1	1.977,9	544,8	-
Trans. an priv.gem.nütz. Einr.	471.602,9	4.233,5	36.871,2	9.526,7	104.828,2	22.237,4	52.538,3	7.541,8	9.932,3	223.893,6
Transfers an priv. Haushalte	16.121,0	41,3	99,1	4.913,4	555,5	107,5	1.255,0	9.090,5	31,0	28,0
Sonstige Ausgaben	20.307,8	405,8	676,1	2.846,9	5.433,0	2.783,4	7.018,6	646,0	498,0	-
<b>2011</b>										
Ausgaben insgesamt	1.925.292,4	62.422,9	92.603,4	429.172,6	295.566,4	101.385,3	208.544,8	106.567,1	69.323,2	559.706,8
Personalaufwand	967.612,7	39.542,7	45.955,0	257.962,5	121.718,0	55.696,1	102.952,8	62.970,2	43.055,5	237.759,8
Sachaufwand	246.108,8	8.244,4	12.496,7	56.351,8	35.963,7	11.941,4	37.388,8	12.641,2	8.168,7	62.912,1
Investitionen	136.358,1	5.994,7	805,9	77.627,6	14.580,8	8.260,1	6.571,3	12.729,0	5.312,2	4.476,5
Darlehen, Tilgungen, Anzahl.	34.684,6	3.615,5	553,2	16.813,1	5.523,5	2.199,5	4.063,9	1.242,4	673,5	-
Trans. an priv.gem.nütz. Einr.	499.452,3	4.693,4	32.106,5	8.991,6	110.951,4	22.094,1	48.448,9	6.323,7	11.306,8	254.536,0
Transfers an priv. Haushalte	17.038,4	13,9	29,9	5.713,7	552,0	139,2	1.332,2	9.210,0	25,1	22,4
Sonstige Ausgaben	24.037,4	318,2	656,2	5.712,4	6.276,9	1.054,8	7.786,9	1.450,6	781,4	-
<b>2012</b>										
Ausgaben insgesamt	1.979.708,0	67.949,4	97.862,6	398.305,8	314.156,5	109.886,6	219.103,8	120.678,2	75.608,0	576.157,0
Personalaufwand	1.014.037,8	42.486,2	47.674,2	269.134,3	128.758,0	59.485,0	103.986,1	68.330,5	45.588,3	248.595,2
Sachaufwand	263.589,4	9.261,8	13.257,5	57.976,5	38.650,1	13.025,7	41.217,5	18.137,2	8.655,8	63.407,3
Investitionen	104.900,4	8.011,4	2.499,0	34.464,3	12.616,7	10.604,8	3.738,5	11.634,1	6.779,5	14.552,1
Darlehen, Tilgungen, Anzahl.	38.824,7	3.555,6	407,3	17.737,9	8.395,8	2.167,7	3.817,5	1.176,0	1.566,8	-
Trans. an priv.gem.nütz. Einr.	508.380,5	3.142,5	33.401,3	10.800,4	114.585,1	23.896,6	54.357,2	6.520,4	12.084,1	249.592,9
Transfers an priv. Haushalte	16.618,4	20,4	31,0	4.963,7	530,8	323,3	1.335,9	9.372,5	31,3	9,5
Sonstige Ausgaben	33.356,9	1.471,6	592,3	3.228,7	10.620,0	383,6	10.651,0	5.507,5	902,2	-
<b>2013</b>										
Ausgaben insgesamt	2.080.664,0	64.995,5	104.677,1	393.146,4	323.026,7	115.333,8	231.578,9	132.996,1	83.078,5	631.831,2
Personalaufwand	1.050.574,8	44.265,2	49.760,3	275.447,2	133.046,0	63.394,8	108.233,9	72.737,2	48.015,8	255.674,4
Sachaufwand	273.294,8	9.010,8	13.789,2	59.646,5	41.559,8	12.906,4	44.385,4	16.198,3	9.275,7	66.522,8
Investitionen	116.087,1	5.034,4	4.326,5	21.579,7	16.234,9	9.572,8	8.896,9	17.766,5	10.137,2	22.538,2
Darlehen, Tilgungen, Anzahl.	33.103,3	2.725,3	265,9	17.502,5	4.769,3	2.156,1	3.073,7	1.479,5	1.130,9	-
Trans. an priv.gem.nütz. Einr.	557.804,8	3.080,7	35.679,7	12.169,0	119.068,5	25.373,8	53.612,8	8.374,8	13.349,7	287.095,8
Transfers an priv. Haushalte	16.896,8	17,1	30,1	4.677,4	885,5	284,6	1.501,1	9.471,9	29,1	-
Sonstige Ausgaben	32.902,4	861,9	825,3	2.124,2	7.462,8	1.645,4	11.875,0	6.967,9	1.140,1	-

**Tabelle 27 - Ausgaben der öffentlichen Hand für Kindertagesheime <sup>1)</sup> nach Bundesländern, in 1.000 Euro**

Ausgabengruppe	Öster- reich	Burgen- land	Kärnten	Nieder- öster- reich	Ober- öster- reich	Salzburg	Steier- mark	Tirol	Vorarl- berg	Wien
<b>2014</b>										
Ausgaben insgesamt	2.238.646,7	72.496,0	111.725,1	421.947,3	358.088,4	123.518,0	247.509,4	143.575,7	87.109,8	672.677,0
Personalaufwand	1.097.538,0	46.032,4	47.460,4	287.023,2	141.624,2	68.344,0	109.921,3	78.413,5	50.695,8	268.023,4
Sachaufwand	285.678,4	11.069,0	15.685,8	61.704,5	45.499,1	13.408,0	49.424,0	16.508,7	9.770,3	62.609,1
Investitionen	146.526,9	5.232,1	6.251,3	30.235,8	20.674,7	14.314,2	15.120,5	24.073,9	8.134,0	22.490,3
Darlehen, Tilgungen, Anzahl.	43.326,4	2.644,6	187,6	17.495,3	13.875,6	1.917,1	3.869,1	2.044,8	1.292,3	-
Trans. an priv.gem.nütz. Einr.	610.988,6	3.159,4	41.041,0	17.143,0	128.080,4	24.893,6	54.124,2	7.018,4	15.974,5	319.554,2
Transfers an priv. Haushalte	21.414,2	4.294,5	38,4	4.431,4	539,5	390,1	1.606,2	10.071,2	42,9	-
Sonstige Ausgaben	33.174,1	63,9	1.060,7	3.914,1	7.795,1	251,0	13.444,1	5.445,3	1.199,9	-
<b>2015</b>										
Ausgaben insgesamt	2.329.779,5	75.300,4	111.551,4	431.816,4	390.475,7	130.050,8	250.679,3	144.262,8	96.774,8	698.868,0
Personalaufwand	1.152.112,5	47.433,6	49.617,1	299.998,8	149.878,3	72.421,1	114.687,6	84.314,2	54.757,6	279.004,2
Sachaufwand	294.410,7	10.236,6	15.548,5	64.463,7	49.464,3	13.698,6	48.177,7	15.615,5	10.741,1	66.464,8
Investitionen	137.724,3	7.508,0	3.026,1	28.938,8	33.470,2	9.131,7	13.741,0	19.945,8	9.170,1	12.792,7
Darlehen, Tilgungen, Anzahl.	37.974,7	2.341,1	143,9	16.794,0	6.012,3	1.989,4	5.872,9	2.957,1	1.864,2	-
Trans. an priv.gem.nütz. Einr.	657.133,6	3.085,1	42.211,2	15.431,6	142.266,2	32.166,0	55.357,7	7.047,2	18.962,4	340.606,3
Transfers an priv. Haushalte	21.105,8	4.434,3	37,2	4.126,1	587,7	245,6	1.523,1	10.122,8	28,9	-
Sonstige Ausgaben	29.317,8	261,7	967,6	2.063,4	8.796,6	398,4	11.319,4	4.260,2	1.250,6	-
<b>2016</b>										
Ausgaben insgesamt	2.486.010,0	78.569,7	116.554,3	453.593,0	412.559,6	149.166,1	294.920,2	160.509,2	101.363,8	718.774,2
Personalaufwand	1.217.348,0	50.286,9	51.094,8	313.172,9	157.325,5	81.315,7	120.022,6	91.277,6	59.628,4	293.223,8
Sachaufwand	307.123,1	10.808,4	16.460,4	66.140,3	54.069,2	15.711,6	50.750,0	18.110,5	11.318,8	63.753,9
Investitionen	159.478,6	6.210,2	4.758,2	34.288,0	34.985,5	14.241,5	19.603,2	24.716,8	8.787,1	11.888,1
Darlehen, Tilgungen, Anzahl.	44.291,3	2.810,9	89,6	17.362,7	8.269,8	2.286,8	7.763,7	3.540,6	1.542,3	624,8
Trans. an priv.gem.nütz. Einr.	703.986,9	3.623,9	42.894,4	16.535,0	148.216,2	34.723,1	82.285,2	7.844,4	18.583,5	349.281,1
Transfers an priv. Haushalte	22.115,3	4.557,0	32,2	3.736,1	1.181,7	501,1	1.654,9	10.297,6	152,1	2,5
Sonstige Ausgaben	31.666,8	272,3	1.224,8	2.358,0	8.511,7	386,3	12.840,5	4.721,7	1.351,6	-
<b>2017</b>										
Ausgaben insgesamt	2.613.442,0	82.380,2	125.143,5	473.949,3	430.152,9	161.950,8	309.897,4	169.006,4	117.932,7	743.028,8
Personalaufwand	1.275.302,4	52.937,6	51.323,5	322.914,0	166.693,1	85.917,0	125.257,3	105.056,6	64.134,3	301.069,2
Sachaufwand	326.474,9	11.459,9	17.560,2	68.990,3	56.624,2	17.277,5	55.065,7	18.523,3	12.035,1	68.938,7
Investitionen	199.443,7	6.911,8	5.486,4	44.152,0	38.734,7	20.578,9	28.767,7	23.482,1	17.963,8	13.366,1
Darlehen, Tilgungen, Anzahl.	39.049,0	2.658,2	123,3	18.029,7	5.171,8	2.858,0	4.726,7	3.047,3	1.794,6	639,5
Trans. an priv.gem.nütz. Einr.	721.027,4	3.701,5	48.979,1	15.440,0	153.712,6	34.107,5	77.745,7	8.156,4	20.173,2	359.011,4
Transfers an priv. Haushalte	20.230,5	4.481,7	30,3	3.267,4	1.139,2	823,1	1.550,5	8.516,7	417,6	4,0
Sonstige Ausgaben	31.914,1	229,5	1.640,7	1.156,1	8.077,2	388,8	16.783,8	2.223,9	1.414,1	-

Q.: STATISTIK AUSTRIA, Bildungsausgabenstatistik. - 1) Ordentliche und außerordentliche Ausgaben der Länder und Gemeinden nach Bundesländern für Kindergärten, Krabbelstuben, Kinderkrippen, Kinderhorte, sonstige Einrichtungen und Maßnahmen im Rahmen der vorschulischen Bildung und Schülerhorte, Gebarungsansätze 240 bis 250 der Landes- und Gemeinderechnungsabschlüsse gemäß Voranschlags- und Rechnungsabschlussverordnung (VRV) sowie weitere relevante Ansätze für das Kinderbetreuungswesen auf Landesebene wie Ausgaben im Rahmen der Jugendwohlfahrt und für Integrationsmaßnahmen oder Beiträge an Kindergartenbaufonds. Abweichend von den OECD-Vorgaben für internationale Datenmeldungen ohne fiktive Dienstgeberbeiträge und ohne Gegenrechnung der entsprechenden Ausgaben privater Haushalte, mit Ausgaben für Schülerhorte und Krippen.



**Tabelle 28 - Kinder in Kindertagesheimen nach Kategorien von Öffnungszeiten<sup>1)</sup> 2018/19**

Bundesland	Alter in vollendeten Lebensjahren zum 1.9.2018							
	0 bis 2 Jahre	3 bis 5 Jahre	0 Jahre	1 Jahr	2 Jahre	3 Jahre	4 Jahre	5 Jahre
	absolut							
<b>Kinder in Kindertagesheimen insgesamt, ohne Hortgruppen<sup>2)</sup></b>								
<b>Österreich</b>	<b>69.695</b>	<b>238.987</b>	<b>2.022</b>	<b>21.239</b>	<b>46.434</b>	<b>75.159</b>	<b>82.564</b>	<b>81.264</b>
Burgenland	2.336	7.227	33	597	1.706	2.378	2.404	2.445
Kärnten	3.265	12.882	47	1.049	2.169	3.678	4.509	4.695
Niederösterreich	11.480	46.149	87	1.746	9.647	15.161	15.657	15.331
Oberösterreich	7.650	42.200	46	1.913	5.691	13.147	14.801	14.252
Salzburg	3.481	15.237	47	1.082	2.352	4.676	5.361	5.200
Steiermark <sup>6)</sup>	5.301	29.237	108	1.655	3.538	8.342	10.305	10.590
Tirol	5.885	20.880	79	1.846	3.960	6.467	7.289	7.124
Vorarlberg	3.581	12.076	90	1.082	2.409	3.850	4.176	4.050
Wien	26.716	53.099	1.485	10.269	14.962	17.460	18.062	17.577
<b>in halbtägiger Kinderbetreuung<sup>3)</sup></b>								
Österreich	2.713	14.221	28	583	2.102	4.217	5.012	4.992
Burgenland	49	62	-	16	33	19	22	21
Kärnten	30	385	-	6	24	109	151	125
Niederösterreich	417	2.615	1	18	398	837	903	875
Oberösterreich	532	1.826	1	117	414	537	671	618
Salzburg	190	315	-	59	131	114	96	105
Steiermark <sup>6)</sup>	618	6.208	8	144	466	1.601	2.251	2.356
Tirol	192	582	4	55	133	198	187	197
Vorarlberg	627	2.159	3	145	479	784	697	678
Wien	58	69	11	23	24	18	34	17
<b>in ganztägiger Kinderbetreuung<sup>4)</sup></b>								
Österreich	21.584	88.433	271	4.900	16.413	27.976	30.714	29.743
Burgenland	1.142	3.211	11	310	821	1.093	1.047	1.071
Kärnten	590	4.877	3	163	424	1.376	1.730	1.771
Niederösterreich	7.247	33.234	32	677	6.538	10.901	11.306	11.027
Oberösterreich	4.647	26.017	21	1.106	3.520	8.148	9.110	8.759
Salzburg	1.548	4.271	22	525	1.001	1.365	1.456	1.450
Steiermark <sup>6)</sup>	1.970	6.271	35	647	1.288	1.849	2.236	2.186
Tirol	1.931	3.821	25	596	1.310	1.217	1.357	1.247
Vorarlberg	639	3.905	5	197	437	965	1.500	1.440
Wien	1.870	2.826	117	679	1.074	1.062	972	792
<b>in VIF-konformer Kinderbetreuung<sup>5)</sup></b>								
Österreich	42.249	105.977	1.708	15.141	25.400	34.185	36.046	35.746
Burgenland	512	1.733	18	132	362	552	579	602
Kärnten	2.333	4.781	42	815	1.476	1.437	1.600	1.744
Niederösterreich	3.567	9.240	52	1.009	2.506	3.108	3.097	3.035
Oberösterreich	2.109	9.985	23	619	1.467	3.202	3.496	3.287
Salzburg	1.310	5.157	21	416	873	1.628	1.800	1.729
Steiermark <sup>6)</sup>	2.546	14.237	63	833	1.650	4.210	4.938	5.089
Tirol	3.085	7.209	50	1.058	1.977	2.307	2.444	2.458
Vorarlberg	1.999	3.431	82	692	1.225	1.361	1.036	1.034
Wien	24.788	50.204	1.357	9.567	13.864	16.380	17.056	16.768
<b>in Einrichtungen, die die unteren Grenzen der Vorgaben nicht erreichen</b>								
Österreich	3.149	30.356	15	615	2.519	8.781	10.792	10.783
Burgenland	633	2.221	4	139	490	714	756	751
Kärnten	312	2.839	2	65	245	756	1.028	1.055
Niederösterreich	249	1.060	2	42	205	315	351	394
Oberösterreich	362	4.372	1	71	290	1.260	1.524	1.588
Salzburg	433	5.494	4	82	347	1.569	2.009	1.916
Steiermark <sup>6)</sup>	167	2.521	2	31	134	682	880	959
Tirol	677	9.268	-	137	540	2.745	3.301	3.222
Vorarlberg	316	2.581	-	48	268	740	943	898
Wien	-	-	-	-	-	-	-	-

Q: STATISTIK AUSTRIA. - 1) Gliederung gemäß der Vereinbarung gem. Art. 15a B-VG über den Ausbau des institutionellen Kinderbetreuungsangebots, BGBl. I Nr. 85/2014; diese Vereinbarung ist mit Kindergartenjahr 2017/18 ausgelaufen, für die Zwecke der zeitlichen Vergleichbarkeit werden die dort angeführten Definitionen der Gliederungskategorien auch in der vorliegenden Tabelle verwendet. - 2) Öffentliche und private elementare Kinderbildungs- und -betreuungseinrichtungen für Kinder bis zum Schuleintritt sowie betriebliche elementare Kinderbildungs- und -betreuungsangebote; ohne Hortgruppen, in denen unter-6-Jährige (meist vorzeitig Eingeschulte) betreut werden. - 3) Jeweils mindestens 45 Wochen pro Jahr, 20 Stunden wöchentlich, werktags von Montag bis Freitag, durchschnittlich vier Stunden täglich. - 4) Jeweils mindestens 45 Wochen pro Jahr, 30 Stunden wöchentlich, werktags von Montag bis Freitag, durchschnittlich sechs Stunden täglich; mit Angebot von Mittagessen. - 5) Jeweils mindestens 47 Wochen pro Jahr, 45 Stunden wöchentlich, werktags von Montag bis Freitag, an vier Tagen wöchentlich 9,5 Stunden; mit Angebot von Mittagessen. - 6) Mit Berücksichtigung der im Sommer geöffneten Wochen von eigenen Sommerbetreuungseinrichtungen am Standort bestehender Einrichtungen.

Alter in vollendeten Lebensjahren zum 1.9.2018								Bundesland
0 bis 2 Jahre	3 bis 5 Jahre	0 Jahre	1 Jahr	2 Jahre	3 Jahre	4 Jahre	5 Jahre	
in %								
<b>Kinder in Kindertagesheimen insgesamt, ohne Hortgruppen<sup>2)</sup></b>								
100,0	100,0	100,0	100,0	100,0	100,0	100,0	100,0	Österreich
100,0	100,0	100,0	100,0	100,0	100,0	100,0	100,0	Burgenland
100,0	100,0	100,0	100,0	100,0	100,0	100,0	100,0	Kärnten
100,0	100,0	100,0	100,0	100,0	100,0	100,0	100,0	Niederösterreich
100,0	100,0	100,0	100,0	100,0	100,0	100,0	100,0	Oberösterreich
100,0	100,0	100,0	100,0	100,0	100,0	100,0	100,0	Salzburg
100,0	100,0	100,0	100,0	100,0	100,0	100,0	100,0	Steiermark <sup>6)</sup>
100,0	100,0	100,0	100,0	100,0	100,0	100,0	100,0	Tirol
100,0	100,0	100,0	100,0	100,0	100,0	100,0	100,0	Vorarlberg
100,0	100,0	100,0	100,0	100,0	100,0	100,0	100,0	Wien
<b>in halbtägiger Kinderbetreuung<sup>3)</sup></b>								
3,9	6,0	1,4	2,7	4,5	5,6	6,1	6,1	Österreich
2,1	0,9	0,0	2,7	1,9	0,8	0,9	0,9	Burgenland
0,9	3,0	0,0	0,6	1,1	3,0	3,3	2,7	Kärnten
3,6	5,7	1,1	1,0	4,1	5,5	5,8	5,7	Niederösterreich
7,0	4,3	2,2	6,1	7,3	4,1	4,5	4,3	Oberösterreich
5,5	2,1	0,0	5,5	5,6	2,4	1,8	2,0	Salzburg
11,7	21,2	7,4	8,7	13,2	19,2	21,8	22,2	Steiermark <sup>6)</sup>
3,3	2,8	5,1	3,0	3,4	3,1	2,6	2,8	Tirol
17,5	17,9	3,3	13,4	19,9	20,4	16,7	16,7	Vorarlberg
0,2	0,1	0,7	0,2	0,2	0,1	0,2	0,1	Wien
<b>in ganztägiger Kinderbetreuung<sup>4)</sup></b>								
31,0	37,0	13,4	23,1	35,3	37,2	37,2	36,6	Österreich
48,9	44,4	33,3	51,9	48,1	46,0	43,6	43,8	Burgenland
18,1	37,9	6,4	15,5	19,5	37,4	38,4	37,7	Kärnten
63,1	72,0	36,8	38,8	67,8	71,9	72,2	71,9	Niederösterreich
60,7	61,7	45,7	57,8	61,9	62,0	61,5	61,5	Oberösterreich
44,5	28,0	46,8	48,5	42,6	29,2	27,2	27,9	Salzburg
37,2	21,4	32,4	39,1	36,4	22,2	21,7	20,6	Steiermark <sup>6)</sup>
32,8	18,3	31,6	32,3	33,1	18,8	18,6	17,5	Tirol
17,8	32,3	5,6	18,2	18,1	25,1	35,9	35,6	Vorarlberg
7,0	5,3	7,9	6,6	7,2	6,1	5,4	4,5	Wien
<b>in VIF-konformer Kinderbetreuung<sup>5)</sup></b>								
60,6	44,3	84,5	71,3	54,7	45,5	43,7	44,0	Österreich
21,9	24,0	54,5	22,1	21,2	23,2	24,1	24,6	Burgenland
71,5	37,1	89,4	77,7	68,0	39,1	35,5	37,1	Kärnten
31,1	20,0	59,8	57,8	26,0	20,5	19,8	19,8	Niederösterreich
27,6	23,7	50,0	32,4	25,8	24,4	23,6	23,1	Oberösterreich
37,6	33,8	44,7	38,4	37,1	34,8	33,6	33,3	Salzburg
48,0	48,7	58,3	50,3	46,6	50,5	47,9	48,1	Steiermark <sup>6)</sup>
52,4	34,5	63,3	57,3	49,9	35,7	33,5	34,5	Tirol
55,8	28,4	91,1	64,0	50,9	35,4	24,8	25,5	Vorarlberg
92,8	94,5	91,4	93,2	92,7	93,8	94,4	95,4	Wien
<b>in Einrichtungen, die die unteren Grenzen der Vorgaben nicht erreichen</b>								
4,5	12,7	0,7	2,9	5,4	11,7	13,1	13,3	Österreich
27,1	30,7	12,1	23,3	28,7	30,0	31,4	30,7	Burgenland
9,6	22,0	4,3	6,2	11,3	20,6	22,8	22,5	Kärnten
2,2	2,3	2,3	2,4	2,1	2,1	2,2	2,6	Niederösterreich
4,7	10,4	2,2	3,7	5,1	9,6	10,3	11,1	Oberösterreich
12,4	36,1	8,5	7,6	14,8	33,6	37,5	36,8	Salzburg
3,2	8,6	1,9	1,9	3,8	8,2	8,5	9,1	Steiermark <sup>6)</sup>
11,5	44,4	0,0	7,4	13,6	42,4	45,3	45,2	Tirol
8,8	21,4	0,0	4,4	11,1	19,2	22,6	22,2	Vorarlberg
0,0	0,0	0,0	0,0	0,0	0,0	0,0	0,0	Wien